Тувинская республиканская ВИБЛИОТЕКА им. А. С. Пушкина

Бүгү чурттарның пролетарийлери, каттыжыңар!

ШЫН

РСФСР-ниң Компартиязының Тыва республика комитединиң, Тыва АССР-ниң Дээди Соведиинин болган Министрлер Чөвүлелиниң органы

1990 чыл ноябрь 1 четверг № 249 (14449)

1925 чылда үнелеттавгеи

Өртээ 3 коп.

БО ЧЫЛЫН КАНЧААР ЧУРТТАП ТУРАР БИС

Тыва республиканың статистика эргелелиниң медээлериниң доңчулалы

Республикамың статистика эргелелиниң медээлеринде сан-чурагайлар ёзугаар алыр болза, 1990 чылдың эрткен 9 аймында канчаар чурттаан, ажылдаан бис? Ол үениң иштинде республиканың улус ажыл-агыйының хөгжүлдезин элээн ооҗумнаан дээрбин сан-чурагайлар бадыткал турар. Эрткен чылдың ол-ла үезинге деңнээрге, тудуг тударының темпизи ооҗумнаан, эът, сүт, дүк бүдүрери эвээжеэн. Социал болган культура тудуг объектилерни тударынга үндүрген чарыгдалдарның барык-ла чартык кезии ширгээдип алдынган.

Бистиң орулгавыс, акшавыс

Республиканың улус ажыл-агыйы бо чылдың 9 аймында 41,1 миллион рубль орулгады алган. Ол дээрге эрткен чылдың ол-ла үезинге деңнээрге, 11,9 хуу эвээш. Бир эвес үлетпүр бүдүрүлгелерни алыр болза, оларның орулгазы 5,5 миллион рубль азы 35,5 хуу кудулаан.

Бо чылдың 9 аймында чурттакчы чоннуң орулгазы 406 миллион рубль болган. Эрткен чылдың ол-ла үезинге деңнээрге, 11 хуу оскен. Ажылчыннарның болгаш албан-хаакчыларның айда ортумак шалыңы 239 рубль болган, Эрткен чылдың ол-ла үезинде 220 рубль турган. 1990 чылдың октябрь 1-ниң байдалы-биле алырга, 150 миллион рубльди чурттакчы чон Аҗаалга банкызының салбырларында шыгжадып хаан.

Күрүне банкызының кассазынче акша киирип алырының планы күүсеттинген. Ынчалза-даа Ажаалга кассазы планнаттынганындан ажыр акша үндүрүп берикпен база ажыл төлевирни бүдүрүлгелер планнан ажыр бергенинден чурттакчы чоннуң долунда баразын-биле дугаатпаанда аргыс акша бар апаргаш. Аяктаны артыкты үндүрери Тес-Хем, Сүт-Хөл, Бай-Тайга, Мөңгүн-Тайга районнарга бар болган.

Чоннуң чугула хереглээр барааннарын 9 ай иштинде 19,2 миллион рубльге көвүдедирин планнаан, херек кырында 15,9 миллион рубль болган. Чижээлээрге, аъш-чем аймаан алыр болза, эътти—5610 тонналы, колбаса аймаан — 1492 тонналы, үстү—410 тонналы, хлеб аймаан—23,6 мун тонналы, сүт аймаан 22,1 мун тонналы бүдүрүп үндүрген.

Кызылдың база Кызыл-Мажалыктың эът комбинаттары эът, колбаса продуктуларын бүдүрүп үндүрер планын, Кызылдың сүт заводу молоко, Кызылдың пиво заводу эвиртпес суксуннар болгаш пиво бүдүрүп үндүрер планын күүсетпээн. Республиканың совхозтары эът, сүт бүдүрерин эвээжеткен. Чижээлээрге, эът аймаан 1,2 мун тонналы, сүттү 3208 тонналы эрткен чылдың ол-ла үезинге деңнээрге, эвээшти бүдүрген. Бир эвес чаңгыс Өвүр районну алыр болза, эът бүдүрерин ийи катап эвээжеткен. Тараа, картофель бүдүрериниң деңнели октябрь 22 хүнүнүң байдалы-биле алырга, эрткен чылдың ол үезиндеи эвээжеэн. Ол хүнге чедир ажаан алыр үжурлуг тараа шөлүүнүң 42,1 хуузунда-ан дүжүттүг ажаан алган. Тараа аймаа ажаан алырының иштии хемчээли бо чылын эрткен чылдың ол-ла үезинден 2,3 катап кудулаан. Ооң чылдагааны дүжүт ажаалдазын ооҗум чорудуп турдыр. А дүжүт бо чылын багай эвес болган.

Бо сан-чурагайларны көрүп ораш, биз эвес ол-ла хевээр шүүшпен ажылдаар болзавусса, кедир чылын бо чылдыңдан хөй хлеб, сүт, эът чоогларлаар деп идегээн херээ чок-да-дыр.

Бараан аймаа эвээжеэн болгаш, соолгу үезе каракка көлүлген-не, чүгээр дээн-не чүүлдерни садып ап турар апарган бис. Чүгула хереглелдиг продукциязын бүдүрери эвээжээн-даа болза, бараан саарарының планы күүсеттинген. Бир эвес аъш-чем сайгарарының планнга алыр болза, ол 99,0 хуу күүсеттинген, чоогга 16,5 миллион рубль түүнүү чем аймаан сатканын. Бо чылдың 9 айларында маргарин, чигир, шай, чүүрга, хендир үзүү саларының хемчээли эрткен чылдың ол-ла үезинден элээн көвүдээн. Ынчалза-даа эът салары 10 хуу, балык, ымыраа, ярмо үүү салары 14-20 хуу кызырылган. Бо чылын картофельдиң дүжүү эвээ-даа болган болза, оңу салары 4 хуу, ногаа аймаан салары 30-38 хуу эвээжээн. Ону дүжүт ажаалдазын ооҗум порудуп, чоогга продукциязы дүрген салар аргаларын дилевейн турары-биле гайылбырлап болур.

Үлетпүр барааннарының магазиннеринде бараан аймаа ховартаан-даа болза, эрткен чылдың ол-ла үезинге деңнээрге, бо чылын ийик-хем аймаа, пос-тавары, радио-теле-барааннар садып алырының хемчээли 2-7 хуу чедир көвүдээн.

Чоогга өртектиг ачы-дуза чедирер планын республиканың бүдүрүлгелери күүседип шыдаваан. Ынчалза-даа эрткен чылдың ол-ла үезинге деңнээрге, ортектиг ачы-дуза чедирери 7,1 хуу оскен.

Тудуг, үлетпүр

Тудугуңуң ажыл-херектеринде бир эки үүл—чурттага-даа, капитал-даа тудугга бүдүрүлгелериниң боттарының акша-хөреңгизин көвүдедир ажыглап турар апарганы. Бо чылдың 9 аймында чурттага бажыңнары тударынга бүдүрүлгелер боттарының 22,5 миллион рубль акша-хөреңгизин чаңгыдаан. Ол дээрге чурттага тудугга шупту капитал салышкынныларының 41,1 хуузу-дур. А чурттакчы чон бодунуң акша-хөреңгизиниң 3,5 мун дөрбелчин метр шөлүүг хууда 60 бажыңны тудуп алган. А капитал тудугга бүдүрүлгелер боттарының күүсели-биле 68,3 миллион рубльди чаңгыдаан, ол дээрге иштии капитал салышкынныларның 44,6 хуузу-дур. Эрткен чылдың ол-ла үезинде ооң деңнели 43,5 хуу турган.

Тудугларны тудуп турарының темпизи эрткен чылдың ол-ла үезинден 26,0 хуута кудулаан. Капитал тудугуңуң объектилерни ажыглалга киирери 12,6 хуу кудулаан. Ооң-биле чергелештир улус ажыл-агыйының бүгү-ле алырларында капитал салышкынныларының хемчээли акша-ландырылышкынның шупту дестерилеп, эрткен чылдың ол-ла үезинге деңнээрге, 11,4 хуу азы 153,3 миллион рубль эвээжээн. Тудуг организацияларының 9 ай иштинде чыл планының 61,5 хуузун күүседип азы эрткен чылдың ол-ла үезинге бодаарга, 14,8 хуу кудулаткан. Тудуг организацияларында күш-ажылдың бүдүрүкчүлүү эрткен чылдың ол-ла үезинге деңнээрге, 5,6 хуу кудулаза-даа, айда ортумак шалың 1,1 хуу көвүдээн.

Кызыл хоорайда амылывал хандырылга бажыңы, спорт залы, Үш-Белдирде аэропорт дээш, еске-даа тудуглар база катап ажыглалга кирбейн баргаш.

Статистика эргелелиниң медээлеринде сан-чурагайларны каксы сайгарарга тудугла байдал мынаар.

Үлетпүрде байдал база мындыг-ла эки эвес. 1989 чылдың ол-ла үезинге деңнээрге, бо чылдың 9 аймында үлетпүр бүдүрүлгезиниң хемчээли 5,8 миллион рубль кудулаан. Үлетпүрде ажылдап турар кижи бүрүзүнге хамаарыштыр алыр болза, бо чылдың январь-сентябрь айларда эрткен чылдың ол-ла үезинге деңнээрге, продукция бүдүрери 4,6 хуу эвээжээн.

Чардынган керээлерни күүседириниң чуруму кошкаан. Керээ ёзугаар продукция бээриниң хүлээлгелерни бүдүрүлгелериниң 53,8 хуузу күүседип шыдаваан. Ооң түүнелинде бо чылдың 9 аймында 10,7 миллион рубльдиң продукциязын хереглекчилерге чедир бербээн. Чүгле Кызыл район үлетпүр бүдүрүлгезиниң хемчээлин элээн улаттырып шыдаан. Продукция алыы-биле алыр болза, чүгле хөмүр-даш, түүйбу бүдүрериниң планы күүсеттингеп.

Бот-оруула-чарылгаже ажыл-агыйны үгландырып эгелээниниң түүелиинде үлетпүр бүдүрүлгелери тудугну бодунуң акша-хөреңгизи, күжү-биле чорудуп турар апарган.

Республиканың транспорт ажылдакчылары база-ла эрткен чылдан багай ажылдап турар. Эрткен чылдың ол-ла үезинге деңнээрге бо чылдың 9 аймында чүктү 535 мун тонналы эвээшти сөөрткеп. Чүүк болгаш пассажирлер сөөртүрүнүң планын суг транспортунуң ажылдакчылары күүсеткен. Пассажирлер аргыштырарында четпестер хөй, 9 ай иштинде 14,5 мун рейс күүсеттинмээн.

Статистика эргелелиниң сан-чурагайлары-биле алырга, Тываның харылзаачылары ындыг-ла багай эвес ажылдаан боол турар. Бо чылдың 9 аймында, эрткен чылдың ол-ла үезинге деңнээрге, оруларны 5,7 хуу хөйүү азы 11,2 миллион рубльди алган, чоогга өртектиг ачы-дуза чедирерин 9,7 хуу көвүдеткен азы 2,4 миллион рубльдиң ачы-дузазын чедиргеп. Телероннар киирип бээриниң планын чедир күүсеттейн барган.

Бо чылын эрткен чылга бодаарга, суул ажылдап турарывыс илдең-дир. Ооң чылдагааны үүдел? Кандыг аргаларны, курлавыларны ажыглаар, күш-ажылдың бүдүрүкчүлүүн бедидип, продукциязын бүдүрериниң хемчээлин улгатырып болурул? Черле ынчаш, бүгү чурт рынокче шилчиринге белеткенип турда, ынчаар ажыллап болур бе? Даарта хүн хырывыс тоолт, эктивис бүдүн боор бе? Мындыг янзылыг бодаллар кижиниң сагыжында статистика эргелелиниң медээлерин номчуп олурда, кирип кээр-дир.

Допчулалды «Шынның» корреспондентизи Шаңгыр-оол СУВАҢ кылган.

РСФСР-ниң Компартиязының ТК-зының Политбюрозунда

РСФСР-ниң Компартиязының ТК-зының Политбюрозунуң ээлчеглиг хуралы октябрь 29-та болган.

РСФСР-ниң Компартиязының ТК-зының болгаш ТКК-ның каттышкан Пленумун ноябрь 15-те чыылдырарын шиитпирлээн. Тургузукчу съездиниң даасканында дүүштүр РСФСР-ниң Компартиязының ажыл-чорудулгазының кол угланыышкыннарын Пленум бадылаар. Ол документтиниң төлевилелин солуннарга парлаан болгаш парторганизацияларда чугаалажып көрүп турар. Дискуссияның түвнелдерин барымдаалап көөр болгаш республикада политиктиг байдалга хамаарыштыр сорулгаларны тодаргайлаар. Бо айтырыг талазы-биле И. К. Полозков илеткел кылыр.

Партия ажылының угланыышкынарының талазы-биле ТК-ның кежигүннериниң иштинден доктаамал комиссияларны Пленумга тургузар, а ол ышкаш структура-штат айтырыгларын чугаалажып көөр. Акша-хөреңгилерни эң-не эвээшти чарыгдап тургаш, партияның чер-черде организацияларыбиле Компартияның соңгулдалыг органнарының бижыг харылзаазын хандырарын Тургузукчу съездиниң делегаттары негээн турган.

Парторганизациялар секретарьларының, РСФСР-ниң улус депутаттарының, чогаадыкчы болгаш эртем интеллигенциязының, аныяктарның, хөрөөженнериниң, Чепсектиг Күштерде партийны ажылдакчыларның иштинден партияның калбак активин Пленумга хөйү-биле чалаар.

Республикада тургустуңган социал-политиктиг байдалды барымдаалап көрбүшаан, бо чылдың төнчүзүнге чедир чугаалажып көөрү эргежок чугула айтырыглар Политбюронуң хуралынга тургустунган. 1991 чылда Россия Федерациязының улус ажыл-агый хөгжүлдезиниң баш бурунгаар көрүүшкүнүн, ооң болгу дег үржүктарын чугаалажыр, республикада хөй партиялыг байдалдарда Компартияның ажыл-чорудулгазының оязагай байдалын тодаргайлаар.

1991 чылда РСФСР-ниң Компартиязының бюджединиң тургузар айтырыглар база көрдүнген турар.

РСФСР-ниң Компартиязының ТК-зының эрге-хүлээлгезинге хамаарышкан кадр айтырыгларын чугаалажып көөрүнүң чурумун ТК-ның Политбюрозу тодаргайлаан. Ооң-биле холбашкан ажыл-чорудулганы улам-на демократчыдарын, партия организацияларының саналоналынга калбаа-биле далнырын айыткан.

ССРЭ-ниң Дээди Соведиинин сессиязында

«Кышкы байдалдарда ажылдаарынга чурттуң улус ажыл-агыйының белеңиниң дугайында» айтырыгны ССРЭ-ниң Дээди Соведиинин сессиязында октябрь 30-да чугаалажып көрген. Улус депутаттар Советтериниң ажылының, бот-башкарылганы база бот-эргелелдиг хогжүдер айтырыглар талазы-биле комитеттиң даргазы И. Д. Пивоваров бо айтырыг талазы-биле доктаал төлевилелин киирген.

Кышкы байдалдарда чылдымга болгаш электри хандырылгазының, транспорттуң, социал болгаш коммунал-амыдырал адырларының бижыг туруштуг база идегелдиг ажылдаарын хандырар дугайында айтырыгны чугаалажып көөрүн ССРЭ-ниң Дээди Соведи улус депутаттарының чер-чер Советтериге, күрүне эргечагыргазының дээди органнарынга сүмелээн. Кышкы байдалдарда мал ажылының комплекстерин хандырарынче онза кичээнгейни үгландырган.

Ооң дараазында депутаттар хүн чурумуун бирги айтырыын — профессионалдар эвилелдериниң, оларның эргелеенниң база ажыл-чорудулгазының магадылалдарының дугайында айтырыгны чугаалажып көрген. Депутаттарның хөй нуруузу ССРЭ-ниң Профессионалдар эвилелдериниң дугайында хоойлуну хүлээп алыры чугула дээп санап көрген. Ынчалзажок профэвилелдер дугайында хоойлуун керээ чок дээн хөөннер база илерээн. Профессионалдар эвилелдериниң дугайында чедир ажылдан кылдыган хоойлу төлевилелни бо чылдың декабрьда ССРЭ-ниң Дээди Соведиинин сессиязында чугаалажып көөрүн депутаттар дугурушкан.

(СЭТА).

ТУДУГЖУ

РСФСР-ниң Дээди Соведиинин сессиязында

Россия парламентизиннин депутаттарын октябрь 30-де үш удаа бүрүткээн: шиитпир хүлээп алырынга олурушкан Дээди Совет кежигүннериниң бадылаар хуузу чедишпес болган. РСФСР-ниң Дээди Соведиинин сессиязын ыңгаарда даргалаан Дээди Совет Даргазының оралакчызы С. П. Горячеваның принципиалдыг туружуңуң ачызында ол хүн планнаттынган ийи айтырыгларны чугаалажып көрген.

Айтырыгларның биразызы — РСФСР-ниң улус депутаттарының чер-чер Соведиинин депутадының статузунуң дугайында хоойлу төлевилели. Документтини депутаттар хүлээп алган болгаш хоойлуну парлаан үеден соңгаар ол күштүг болур.

Дараазында чылда РСФСР-ге бюджеттерни тургузар дугайында хоойлу төлевилелин парламентарийлер чугаалажып көрген. Төлевиледе четпестерни, кажан бо чыл доостур чыгаан турда, бюджет дугайында хоойлу төлевилелин ам чаа чугаалажып турарын депутаттар шынгыы шүгүмүүлээн. Документини чедир ажылдап кылгаш, эң кыска хуусаада сессиняа чугаалажып көөру-биле киирип келирин РСФСР-ниң Дээди Соведиинин бюджет, план, үндүрүглер болгаш өртектер талазы-биле комиссиязынга, РСФСР-ниң Министрлер Чөвүлелиниге дааскан.

Сессия ажылын үргүлүүлеп турар.

(СЭТА).

СОЛУННУГ БОЛУР ДИЗЕ

Амгы үениң хамаатыларынга политиктиг эргилде хүнүүн болуушкуннары-биле сырый холбашкан. Чүртта болуп турар эргилделиг, революстуг чүүлдерниң кайы-бир-ле хоойлу-дүрүмнерин номчуп билип албайн баар болза, когаралга таварышкыны ол. Ынчангаш кижи бүрүзүң, өг-бүле бүрүзү солуннуг болган болза, солуннуг түрзүн дээш идеологияның дайынчылары пропагандистер, лекторлар эвес, депутаттар болгаш үдыртукчулар ажылчыннарга болур-чогуур сүмелерни саналдап тургулаанар. А чурттакчыларга аас агитациязынзын айгыла, парлалга, телевидение болгаш радио база суотаалгавдыларны кылып келген. Районнуң түс черинин радиозу база чагыдылганың үжүрутказын, кижи бүрүзүнге салдажеэ Тувы» 84 экземплярны түс-тузуула чагыткан болган. Чүгле Тываның парлалгаларындан 23619 рубль 28 копеекке солун, сеткүүлдерни чагыткан.

Моон кандыг түңнел үнүрүп болурул? Чон солун, сеткүүлдүг болурун күзеп турар. Ынчалза-даа районнуң чамдык албан организацияларында ажыл-ага шилчилгезин кылбайн турары элдептир бооп артпышаан. Солун, парлалга дугайында районда «Союзпечать» даргазы Нина Седип-ооловна Чадамбаны үлүртүкчүлээ болгаш чамдык хамыысалгалыг даргалар хүлээп алганнар.

Чагыдылганың төнер хүнеринден чоокчулаан тулумна «Союзпечать» кабинединге улустуң келири көвүдеп турар. Чоокта бир хүн «Шын» солуун 1032 кезек, чыл эгезинде 1764 турган, «Тываның аныяктары» — 620, «Сылдыс-чыгаш» — 208 болгаш «Молодежь Тувы» 84 экземплярны түс-тузуула чагыткан болган. Чүгле Тываның парлалгаларындан 23619 рубль 28 копеекке солун, сеткүүлдерни чагыткан.

Моон кандыг түңнел үнүрүп болурул? Чон солун, сеткүүлдүг болурун күзеп турар. Ынчалза-даа районнуң чамдык албан организацияларында ажыл-ага шилчилгезин кылбайн турары элдептир бооп артпышаан. Солун, парлалга дугайында районда «Союзпечатьтың» даргазы Нина Седип-ооловна Чадамбаны үлүртүкчүлээ болгаш чамдык хамыысалгалыг даргалар хүлээп алганнар. А чурттакчыларга аас агитациязынзын айгыла, парлалга, телевидение болгаш радио база суотаалгавдыларны кылып келген. Районнуң түс черинин радиозу база чагыдылганың үжүрутказын, кижи бүрүзүнге салдажеэ

МУРНАЙ КҮҮСЕТКЕН

Кара-Даш сынаарының эдээнде турар арыглал фабриказының белик сорттуг рудадан даг-дүүг арыглаар цехинде улуг мастер Татьяна Ивановна Полухинаның үдуртказы № 5 технологтуг эвелээ бо чылдың эрткен айларында 7 ацы сорттарлыг 8824 тонна даг-дүүгүн бүдүрген болгаш 1 миллион 25 мун рубльдиң орулгазын киирген. Сөөлгү бо хүннерде бээрге 83 тонна белдик сорттуг «даг хевээ» деп ыяш-даш-даа чедиишпес ыйнаан деп, ооң чапшыга олургаш ажыл-агыйын Борис Хомушку улаштырды.

Бо тудугжуларның кайызы-даа суттарылга ажылдап чоруурун, ондан арай эвээш, тос каът бажыңнарны тутуп кирер изиг күзел бо тудугжу (чурукта) Владимир Бинаның сагыш-бодалын хайныктырып чоруур.

— Ынчап турбайн, Кызылга он беш азы харын-даа чээрби ажыг каът бажыңнардан тудуп киришпе — деп, ол меңээ хөөреп олур.

— Ынча каътты тудар дизе, ыяш-даш-даа чедиишпес ыйнаан деп, ооң чапшыга олургаш ажыл-агыйын Борис Хомушку улаштырды.

Бо тудугжуларның кайызы-даа суттарылга ажылдап чоруурун, ондан арай эвээш, тос каът бажыңнарны тутуп кирер изиг күзел бо тудугжу (чурукта) Владимир Бинаның сагыш-бодалын хайныктырып чоруур.

— Ынчап турбайн, Кызылга он беш азы харын-даа чээрби ажыг каът бажыңнардан тудуп киришпе — деп, ол меңээ хөөреп олур.

— Ынча каътты тудар дизе, ыяш-даш-даа чедиишпес ыйнаан деп, ооң чапшыга олургаш ажыл-агыйын Борис Хомушку улаштырды.

Ол ажылда он тос чыл болган Лопсан Товарищтай беш чылдың планын 115 мун тонна ажыр күүсеткеш, 1991 чылдың апрель айның үлүүнче киргеп деп, руководтин күш-ажыл болгаш шалың киллизиниң начальныгы В. А. Веретнихин дыңнаткан.

дирин» арыглаан. Машинистер Дарья Хертек, марка салыр Мария Куулар, савалакчылар Тамара Хомушку, Нина Саая шалыпчы ажылдап турар. Октябрьда 959 тонна бээр планын 6 хонук мурнай күүсеткеннер.

Александр ХЕРТЕК.

АПРЕЛЬДИҢ ҮЛҮҮНДЕ

В. И. Ленин аттыг «Тыва даг-дүүгү» комбинаттың рудниңинде экскаватор машинистери Александр Сорокин биле Сендаа Салчактың экипаштарының ажыл-ижин коллективи мактаар.

Ийи күүлүг даг техниказының күжү-биле октябрь айның эрткен хүнүнде каттышкаш 30,3 мун тонна даг рудазын үүмөктеп сорттаар цехче чүдүрүп чорудар планын 35,4 мун тонна кылдыр күүсеткен.

Үенин судалы

ДҮҮН

ИРКУТСКИЖЕ АЪТТАНЫПКАН

Бо чылдың октябрь 31-ден ноябрь 3-ке чедир Иркутск хоорайга совет-америк семинар болуп эртер. Анаа эрге-чагыргаларның аңгы-аңгы деңнелдериниң кадры ажылдажылгазы болгаш оларның арасында харыылаар айтырыгларын доктаадып тодарадыры, хоойлужудулгага болгаш күүсекчи эрге-чагырганың хуваарының принциптери, үндүрүг системазының дугайында айтырыгларны чугаалажыр.

Бо семинарны ССРЭ-ниң улус депутаттарының девискээр аразында депутат бөлүү организастап турар. Анаа Тывадан барып киржири-биле ССРЭ-ниң улус депутадының бажың тудар комбинаттың директорунуң оралакчызы Сергей Васильевич Стрелавин. Тыва АССР-ниң Министрлер Чөвүлелиниң килдис эрге-лекчизи Тыва АССР-ниң улус депутадының Карбай-оол Хертекович Шавыраа, Кызыл хоорай Совединиң улус депутадының, тележурналист Ольга Владимировна Иванова олар дүүн Иркутскиже аъттаныпкан.

БӨГҮН

ЧЕМПИОНАТ АЖЫТТЫНАР

Херээжен улустуң командаларының аразында республиканың бирги чери дээш хол бөмбүүнге маргылдаа «Автомобилист» спорт залында эгелээр.

Анаа ниитизи-биле 8 команда киржир. Олар болза зоналар маргылдааларынга тиилээн шилиндек командалар болуп турар. Эрткен чылгы чемпион — Ак-Довурак хоорайның командазы бодунуң ол адын база катап бадыткаар дээш шыңгыы белеткенгенин чугаажок.

Чемпионат ноябрь 1-ден 4-ке чедир үргүлүүлээр.

ДААРТА

СЕМИНАР АЖЫЛЫН УЛАМЧЫЛААР

1987 чылда республиканың шээр мал каларчыларының «Чүсчү-малчын» деп клуву тургустунган.

Ол клубту тургускан соонда 100 хөй, өшкүден 100-тен хөй хураган-анай алырларның саны илдең-не көвүдээн. Бо чылдың бирги чартыында 55 кижи 100-тен 122 чедир мал төлүн алган.

Клубтуң баштайгы адын ам солаан. Көргүзүглерге өг-бүлениң херээжен ээзиниң база ролюн барымдаалаш, «Чүсчү-малчын звено» деп адаар апарган.

Бо клубтуң кежигүннери бо хүннерде Кызылда чедип келген. Дүүн оларның семинары ажыттынган. Бөгүн ажылын уламчылаар. Ында рынок экономиказынче шилчээнде клуб канчаар ажылдаарын база рыноктуң кол-кол айтырыгларының талазы-биле малчыннар элээн каш лекцияларны дыңнап, билип ап турар. Бо дээрге рынок талазы-биле малчыннарга таныштырар дээн баштайгы оралдажыышкын бооп турар.

Даарта семинар ажылын уламчылаар.

Медээлерин аграр килдизи белеткээн.

СОҢГУКЧУЛАРНЫҢ КИЧЭЭНГЕЙИНГЕ

ССРЭ-ниң улус депутаттары соңгукчуларны даараазында хүннерде хүлээп алыр:

Эш Сараев Сергей Борисович — айның бирги понедельнигинде 16 шактан 20 шакка чедир Красноярскиниң политехниктиг институдуңуң Кызылда филиалының бажыкынга (Рабочая кудумчузу, бажың 4 2-ги каът, № 213 кабинет).

Эш Цой Константин Николаевич — айның ийи вторнигинде 17 шактан 20 шакка чедир республиканы тубдиспансеринге (1-ги каът, кол эмчиниң кабинеди).

Эш Стрелавин Сергей Васильевич — айның ийиги средазында 17 шактан 20 шакка чедир СПТУ-4-түң бажыкынга (Калинин кудумчузу 1, 1-ги каът. № 3 кабинет).

РСФСР-ниң улус депутады эш Алтай Николаевич **Пиче-оод** болгаш дузалакчылары эштер Юрий Максимович Покояков, Виктор Николаевич Уколов —соңгукчуларны четверг санында 16 шактан 20 шакка чедир хоорайүскомнуң башкынга (Кочетов кудумчузу 36, 1-ги каът, Советтер ажылының кабинеди).

Күрүне суверенитеди

декларация, төлевилелин чугаалажып тур бис

БОДАНДЫРЫП КЕЛИР АЙТЫРЫГЛАР БАР

Тыванын бот-тускайлаң күрүне болурунуң дугайында Декларация төлевилелии республикада сонуургал-биле чугаалажып, сайгарып көруп турар. Эвилелдешкен болгаш автономнуг эске республикаларның чамдыктарында ындыг документилерни хүлээп апкан, биске ол база өйү келген чугула айтырыг боон турар.

Декларация төлевилелин Тыва АССР-ниң Дээди Советиниң сессиязына хүлээп ап турда, маргылдаалыг чамдык айтырыглар тургустунуп кээр боор деп бодайдыр мен. Кижилерни дувуредип турар айтырыгларның бирээзи — Тываны АССР, ССР азы аңаа республика дизе эки бе дээрзи. Ол дээрге чүгле политиктиг ужуруткалыг эвес, республиканың экономиктиг байдалын база өөренип көруп тургаш шинтирлээр ужурлуг айтырыг боон турар. Республиканың амгы экономиктиг байдалының үөренчии билдингир. Шак ындыг тургаш, аңгы бот-тускайлаң күрүне болуру берге. Ол хамаанчок эвилелдешкен республика боорга безин ындыг, республика боон турар РСФСР-ден экономика талазы-биле дорт хамаарылгалыг, херек кырында автономнуг республика ышкаш байдалда боон артыш каап болур. Ындыг-даа болза Тыва эвилелдешкен республика статузун чедип алыры чугула деп санаар мен. Чүге дизе ол байдалга тургаш, ССРЭ-ден дашкаар оске күрүнелер-биле экономикага ажыктыг дорт харылзаа тудуп болур. А ССРЭ, РСФСР болгаш оске-даа республикалар-биле дугурушкан керээ ёзугаар экономиктиг болгаш бүтүү-ле харылзааны тудар. Ол керээни чарарда чүгле ССРЭ-ниң биске, Тывага чедирген экономиктиг болгаш оске-даа дузазын санавайн, а Тываның талазындан Совет Эвилеи-биле харылзаазынга үндүрген чарыгдалын база өөренип көруп чугаалажыры чугула. Чүге дизе 46 чыл дургузунда Тывадан ССРЭ-же эттү, кешти, дүктү, өлүктү, алдын, даг-дүгү, кобальт, моңгун суу аймаан чиик, халас өртекке үндүр соорткенин чугаалажыр. Дыка хөй чылдарда эттии чиик өртекке дужаап турганын безин санаар чүве болза, ол үүл Тывага кайы хире каржа, когаралга чедиргенин билдингир. Чүгле соолгу чылдарда харын эттиң күрүнеге дужаар өртөө улгатканы, ынчалза-даа ол рынок өртээнден ам-даа ыракта куду. Алдынны республикадан сан-түк чокка үилүр соортүрүн доп-дораан сонсадыры чугула.

Алдын, өлүк, дүк аймаан базы ажыглалга ам-даа чоорту кирер казымал байлактарны даштыкы садыглажылгага ажыглаарын өөренип көөр. Үзэлилерниң даштыкы чурттардан ап, Тываның аржаан сугларында курорт, санаторийлерни ажыдып, оон кирген орулганы ажыглаарын шинтирлеп тургаш, республика иштинге чиг эт болбаазырадыр фабрика, заводтарны тудуп тургаш, Тываның экономиказын кодурери чугула. Чүгле ынчан Тыва хамаарышпас бот-тускайлаң күрүне боон болур. Ындыг байдалче чүгле 10—20 чыл соонда шилчип, ынчан ол дугайында айтырыгны тургузуп болур.

Декларация төлевилелинде «суверенитет» деп сөстү тывалап, «бот-тускайлаң чоруктуң» деп, а ол ышкаш, «Тува» дивейн, «Тыва» деп орус, тыва-даа дылдарга бижиринии чугаалажыры чугула. Орустан «Республика Тыва» деп адаар кылдыр.

Тывада социалистиг ажыл-агый колдап турар болганда база Советтер чурттунда каттыжып турарывыс үжүн, Тываны **Совет Социалистиг Республика** деп адаза тааржыр боор.

Солуннарга чамдык бижикчилер Тываның бот-тускайлаң чоруунуң дугайында Декларация төлевилелинге Тываның дылының, тугунуң база сүлде демдээниң дугайында киирилделерни немээрни саналдап турар. Тыва дыл дугайын ол Декларацияга киирип болур. А ССРЭ, РСФСР болгаш оске-даа республикалар-биле дугурушкан керээ ёзугаар экономиктиг болгаш бүтүү-ле харылзааны тудар. Ол керээни чарарда чүгле ССРЭ-ниң биске, Тывага чедирген экономиктиг болгаш оске-даа дузазын санавайн, а Тываның талазындан Совет Эвилеи-биле харылзаазынга үндүрген чарыгдалын база өөренип көруп чугаалажыры чугула. Чүге дизе 46 чыл дургузунда Тывадан ССРЭ-же эттү, кешти, дүктү, өлүктү, алдын, даг-дүгү, кобальт, моңгун суу аймаан чиик, халас өртекке үндүр соорткенин чугаалажыр. Дыка хөй чылдарда эттии чиик өртекке дужаап турганын безин санаар чүве болза, ол үүл Тывага кайы хире каржа, когаралга чедиргенин билдингир. Чүгле соолгу чылдарда харын эттиң күрүнеге дужаар өртөө улгатканы, ынчалза-даа ол рынок өртээнден ам-даа ыракта куду. Алдынны республикадан сан-түк чокка үилүр соортүрүн доп-дораан сонсадыры чугула.

Алдын, өлүк, дүк аймаан базы ажыглалга ам-даа чоорту кирер казымал байлактарны даштыкы садыглажылгага ажыглаарын өөренип көөр. Үзэлилерниң даштыкы чурттардан ап, Тываның аржаан сугларында курорт, санаторийлерни ажыдып, оон кирген орулганы ажыглаарын шинтирлеп тургаш, республика иштинге чиг эт болбаазырадыр фабрика, заводтарны тудуп тургаш, Тываның экономиказын кодурери чугула. Чүгле ынчан Тыва хамаарышпас бот-тускайлаң күрүне боон болур. Ындыг байдалче чүгле 10—20 чыл соонда шилчип, ынчан ол дугайында айтырыгны тургузуп болур.

Декларация төлевилелинде «суверенитет» деп сөстү тывалап, «бот-тускайлаң чоруктуң» деп, а ол ышкаш, «Тува» дивейн, «Тыва» деп орус, тыва-даа дылдарга бижиринии чугаалажыры чугула. Орустан «Республика Тыва» деп адаар кылдыр.

Тывада социалистиг ажыл-агый колдап турар болганда база Советтер чурттунда каттыжып турарывыс үжүн, Тываны **Совет Социалистиг Республика** деп адаза тааржыр боор.

Солуннарга чамдык бижикчилер Тываның бот-тускайлаң чоруунуң дугайында Декларация төлевилелинге Тываның дылының, тугунуң база сүлде демдээниң дугайында кири

Чагааның изи-биле

ААЗААШКЫНДА ХЕВЭЭР

Бо чылдың сентябрь 19-та үнген № 214 «Шын» солунга «Көрүш чогун, чованчыын» деп эгелиг материал парлаттынган. «Дөн-Терезин» совхозтуң төвүнде элээн каш чылдарның мурнунда тускай төлевилел-биле тулуп, хөй акша-хөреңгини чарыгдап тургаш, ажыглалга киирген спорт залының ээ чок артканын, одалга системазы үрелгенин, эжиктерин, сонгаларын, иштинге салган эт-херекселдерин, электри удазынарын ол-ла суурнуң чүрттакчыларының ажы-төлү бомба дүжүргени дег, кам-хайыра чокка бүзү шаап каапканын чилии-биле шүгүмчүлээн. Парлаттынган чүүлдүң изи-биле ап чоруткан хемчегларын хынап көөрү-биле редакция оюу контролька арттырган.

Ай ашканда редакциянын даалгазы-биле база катап чеде бердим. Чагаа парлаттынганымдан бээр элээн үе эртседаа, чүү-даа кылдымаан. Иштидаштының ашталгазын, долгандыр чагагайжыдылгазын болгаш өске-даа күш четтинер ажылларны кылдырар талазы-биле суурнун 30 харга чедир 110 аныяктарының, комсомолчуларының, үстүкү класстарның өөреникчилериниң шевин безин организаставаан. Ортумак школаның спорт залы чок болганда, оон администрациязы-биле чугааны муң-не чорудуп, эмеглежип кылырын, калы ажыглаарын, Москваның күш-культура институдун бо чылын доозкан спорт мастери аныяк башкы Артур Хертекти дузалаштырарын сумележип көрген. Школаның агар санында акша чок, септелге материалдарын тып шыдавас болган.

Күш-культура болгаш спорт кижизидилгенин, кадыкшылдың чугула хевири болбушаан, аныяктарның хостуг үезин организастаарынга дузалаар. Коллективтин-биле ойнап хөглээр, спортчу маргылдаалар эрттирер чер чокта чалгаараар, чажыт болуглежир, арага-дарыже хандыыр, көрүмчүрүм хажыдар, кем-херек үүлгедир чоруктарга чедирер дээрзи билдингир болгай. Түе черде эрге-чагырганың дээдзи, бүрүн эргелиг органы болуур Ак көдээ Советиннин конторазынга киргеш, сессия материалдарын, профилактика ажылын демдеглээн дептерин көдүрүп, ол черде кем-херек үүлгедишкинининн амгы байдалы-биле база таныштым. Эрткен чылдарда турганындан чавырлышкын болбаанын тодаргай көзүлдү. Анаа чораанын хүнүн будуузунде аъттыг бөлүк хулиганнар шеригден халашкаш, төрээн совхозунга чоладчылай берген оолдуң амы-тынынга четкен дишкен. Чыл эгезинден бээр кижи өлүргенинин өске ийи таварылгалары база болганын дыңнаарга безин коргунчуг. Суурда болгаш көдээде ажыыже ам-даа хаара туттунмаан 18 харга чедир элээди 11 оол, 30 харга чедир 10 аныяк кижи барын, оларның-биле кижизидилге ажылының кошкаан көдээ Совет даргазының оралакчызы Д. Б. Сарыглар салаа базып санап, чугаалап орду.

Девискээринде социал айтырыгларны шиитпирлээрин, ажыл-агый удуртукчуларындан негелдени тургузарын, күүселдезин чедип алырын Советтер харылаар. Ынчангаш аныяктарга совхозтуң тутканы спорт зал дугайында дүвүренчиг айтырыгны бо удаада Ак көдээ Советиниң даргазы Б. Б. Ооржакка барып тургустум.

— Шүгүмчүлел солунга парлаттынган соонда, спорт залын септеп, ажыдар хемчегларын ап тур бис. Хол бөмбүүүнүн, баскетболдуң четкилерин, бөмбүктерин, теннис столун, 2 канатты, 4 шыдыраанны шкатарлы-биле кады көдээ Советтиң акшазы-биле спорт залынга бээри-биле садып алган. Тыва АССР-ниң Дээди Советиниге бистиң округтан сонгаан депутадывыс, республиканың мелиорация болгаш суг ажылагый каттыжышкынының начальныгы Н. А. Жоголыга чоокта чаа база чордум. Улуг сонга шилдерни, рамаларны, эжиктерни тыварынга дузалажыр болду. Болу бээри билек, чүдүрүп алыр кылдыр дыңналыптар. Совхозтуң директору И. Ч. Маговал Ак-Довуракта кооперативке одалга системазын кылдырарын, акшазы дораан төлеп бээрин дугуруушкан — деп, Б. Б. Ооржак чугаалады.

— Аазаашкынынар бүтпейн барбас ыйнаан? — деп, совхозта партком секретары С. Б. Ооржак дыңнап орда айтырдым.

— Соок дыңзырыының бетинде, ноябрь айда, спорт залын ажыглап эгелээр аргавыс бар. Совхозтуң акшаландырымшкыны-биле аназ ажылдаар спорт инструктору, секция удуртур кижилер, ажылчыннар тыпты бээр — деп бүзуретти.

Кагдынган спорт залын кылыры, ажылары амдыызында аазаашкынга хевээр. Оон хыналлазын бистиң солунуң редакциязы контролюндан үжүлбас.

Александр ХЕРТЕК.
(«Шынның» корр.).

ЧАГЫДЫЛГА: СОЛУННАРНЫ КАНЧААР ЧЕДИРЕРИЛ?

Бо үүлге көдүртүүн түрээ айтырыг үүлге чангыс бо чылдың айтырыы эвес. Оду моон соңгаар канчаар шаптырлел эгелээриден келир чылдың болгаш оон соонда чылдаанын солуннар, журналдар чагыдылгазы база кончуг хамааржыр.

Төп болгаш республика солуннарының чагыдылгазының деңнели» эрткен чылга болаарга, барык үш катап эвээжээп деп октябрь 15-те «Союзпечать» шүгүмү-биле берген санчурагайлар хереглээн. Чагыдылганың эвээжээнинин чылдагааннары үүдел? Чонниң солун, сеткүүл номчуруу чавырылган бе? Чүрттә болуп түрәп политиктиг, экономиктиг болуушкуннарны кижилер сонгуургаастай бергеннер бе? Ангы-аңгы деңнелдерге болуп турар хуралларга шүүгаашкынның дугайында номчуур хөп-ле чок апарып, аазаашкыннарга бүзүреведестей бергеннер бе?

Бо бүгү чагыдылганың эвээжээнинге салдарлыг болганы чугаажок. Ынчалза-даа чагыдылганың эвээжээнинин бир чылдагаанны солун, сеткүүлдерниң өртек-үнезинин аартаанын. дан аңгыда, чагыткан солуннарны, журналдарны чагыкчыга озаллады чедирип азы шүүт чедирбейн турары.

Солун чагыдылгазы Танды районда кайдыг чоруп турарын сонгуурган чораан, мындыг үүлдерни билип алдым. «Союзпечать» чагыдылганы кулу дык суурларда почта салбырларында солун чагыдылгазы бижип хаптанныялар безин чок. Ол дугайында районнуң Бай-Хаакта «Союзпечать» салбывынга чугаалаарымга, оон ажыллакчыларының бирээзи «хаптанныялар шупту почта салбырларында бар» деп мээн чугаамга бүзүреваес болду. Солун, сеткүүл чагыдылгазының эвээжээнинге «Союзпечать» бүрүүлүг болза-даа, чагыдылганың деңнели оон база дорт хамаарышпас. А эрткен чылдарда чагыкчылар чагыдып алган солун, сеткүүлүн четче албайн азы шүүт албайн турганы болгаш амга чедир ындыг боолларткаш чагыдылганың хөй болурунга дорт салдарлыг болган.

«Коммунизминиң херели» совхозтуң конторазында ажыллаң турар бир херээжен кижи: «Бо чылын солуннарны үзүктелиишкининиг ап келдим. «Смена» журналдың үүлге 4 үндүрүлгезин алдым. Почта чедирилгези улам бакырап турарын көрүп тур мен. Сөөлгү ийи хүн солун, сеткүүл шүүт албадывыс. Ынчангаш бо чылын солуннар-даа, журналдар-даа чагытпас мен». Оон чугаазының чүү хире бадыткалзы ындыг-ла ыйнаан. Ынчалза-да ол-ла кижи совхозтуң малчынарының чамдыызы база почтаны багай чедирип турарындан солуннар чагытпас деэзинин дугайында каксы чугаалады. Чагыкчының чугаазы үүлге чангыс оон бодунуң сеткилин илереп турар эвес дээрзин өске кижилер-биле база чугаалашкаш билдим.

Солуниун багай чедирилгези. Аиаа хамаарыштыр хомудалдарны малчынар бо-ла чугаалап, солуннар редакцияларынче бижип шаг болгаанар. А хоорайның чүрттакчылары солуннарны орайтады экжел турганынга база хомудан турарлар. Ол дугайында чагаалар редакцияга бо-ла келгилээр. Почта чедирилгезинде четпестерге үүлге чангыс почтачылар бүрүүлүг бе, янчаш?

Малчынарга солун, сеткүүл чедирилгези. Оларга солуннуң неделя, ай хире болгаш, дүрүг-дүрүү-биле чедирип туравын ийи каарам-биле көрүп шаг болган мен. Анаа кым бүрүүлүгүа? Совхозтарның удуртукчулары, көдээ Советтер даргалары дизе, «өдүрээн часса-даа, хөлүн часпас» боор мен. ССРЭ-ниң харылзаа уставын ажып көрээликер. Оон 58 дугаар чүүлүнде, допчулай чугаалаарга, чоокку почта салбырындан балыкчыларга, геологтарга, малчынарга, ишкилерге дээш өске-даа кижилериң ажылдап турар черлериниге почтаны оларның ажылдап турар организацияларының күсели-биле чедирер деп бижээн. Совхозтарның чамдыызында малчынарның почтачылары бар. Олар малчынарга, ишкилерге содуң, сеткүүлдү аргалыг-ла болдеңнелде организастаан. Чамза дүрген чедирээн дээш совхозтарның удуртукчуларын хемчегларни алыр ужурлуг ышкажыл. Чамдык совхозтарның удуртукчулары ССРЭ-ниң харылзаа уставы меңээ айтыышкын эвес деп болур-ла ыйнаан. Плюрализм азы «чулчуруушкун» үезинде ынчаар чугаалаарын кым-даа шүүт хорувайн турар. Ынчалза-даа ССРЭ-ниң Харылзаа министерствозу малчынарның өлеринге почта чедирилгезинден ойталаан чүве болганда, боттарының малчынарының дугайында совхозтар сагыш салыр апаар-дыр.

Сүүрларга почта чедирилгезиниң үзүктелиишкининиң чылдагаанны үүдел? Байдал ыл эрткен түүм нарыдан олурар. Чамдык чижектер мындыг. Республиканың харылзаа эргелелиниң автобазазынга кывар-чаар материаллар бээран, почта сөөртүлгезиниң хемчээлин барымдаалавайн, кызырып каапкан, Чадаг кылаштаар почтачыларның чедишпези, оларның эвээжээнзи-биле холбаштыр машиналар-биле почта чедирилгези ковүдеткен турда, ол эвээн доктарлыг шаптыктыр. Оон ыцай машиналарның аптык кезектери автобазада чедишпези база бар болгай. Шак мынчаар чыып-чыып кээр болза, почтаны чогуур черлерге ей-шаанда чедирбейн турарының чылдагааннары эндере чыглы бээр. Чижээлээрге, республиканың типографиязы дижик. Бир эвес кайдыг-бир чылдагаан-биле солун үндүрүлгези озаллаар болза, найысылал Кызылдан эгелээш, кызыгаар ыдыында сүүрларга чедир почтачылар солуун манап, номчукчуларның чемелхалаан дыңнап турун бээр.

Номчукчуларда чүү боор. Солун, сеткүүлүү чагыдып тура, оларны оон бажыныңга экжел бээрининн хөлезизин төлеп каанна болгай.

Бо материалды белеткеп тура, республиканың Харылзаа эргелелиниң почта харылзазының албанының начальныгындан мындыг язылыг айтырыг салдым: **«Почта чедирилгезин экижидер дээш үүнү кылза экиа?»** Почта албанынга хөй чыл ажылдап келген, бодуиун ажылынга арга-дүрүүлгалыг дапга ийи холуи чаза түттү...

Кызыл хоорайда почтачылар чедишпес-тир, үстүкү классстарның өөреникчилерин, студентилерни, немелде акша-төгерик ажылдап алыксаан кижилерни почтачының ажылынга хзара тудары берге-дир, күзелдиг кижилер база эвээш... чылдагаанзо-ла хөй.

Почта чедирилгезин экижидерининн оруктарын почта ажылдакчылары тып чадап турар-дыр. Кымна кандыг санал барыл? Чагыдып алган солуннарывысты, журналдарывысты ей-шаанда номчуур деп болазывысса, санал-оналывысты киирзе чүл!?

Шанғыр-оол МОНГУШ.

ТУДУГЖУЛАРДА

Эрзинде ажыл-агыйлар араазында көңүл чоруур механизастаттынган № 5 колонназының «Мөрен» совхозта бригадазы (удуртукчузу Сергей Ондар) сөөлгү чылдарда планныг даалгаларын үргүлүү күүседип келген болгаш мөренчилерниң хүндүткелин чаалаан, олардан өөрүп четтирээнинің ылыг состерин дыңнап турарлар.

Коллектив бо чылын кыргылданың бир пунктузун, 3 кудуктү, 2-2 аал чүрттаар 3 бажыңны, малчын коданнарга чангыс-чангыс аал чүрттаар 12 бажыңны тудар, 20 тонна үүгайны белеткээр планныг, бо күнневде үүтүнде объектилерниң 80 хүзүн тудуп алган.

Тудугжулар Борис Анзай, Андрей Хангай олар хүн нормазын 116—120 хүү күүседип турар. Дужаагаи бажыңнарның шынары шүптүзүү экн. Оон ханаларын чоон чудуктан ботгары чоңуп түргаш салып. Белеп чудуктар манап турбастар.

Мөрен сүүрда хүү тудуглар база эвээш эвес. Олардан хоочун тудугжу Өткүч Савазагынның бажыңы, оон иштики, даштыкы-даа шимелдези, чеңек-чимис тарыңар чери өскелерден оналаның ылгалып турар.

Сүүрда база малчынарның кыштагларында чаа тудуглар немежип-ле турар. Чыл планын бригада ажыр күүседир аргалыг.

Кызыл-оол КУУЛАР.

ИХМ НИН ПАРЛААЛГА БОЛУУ ДЫННА ДЫЫН ТУР

Октябрь 29-туң дүүнүзүнде республиканың девискээринге 41 кем-херек үүлгедишкинин болгаш ядзы-бүрү болуушкуннар болган. Оон 13-т Кызылга хамаарыжыр.

Күскү-кышкы үениң дүшкени-биле долбаштыр республикада үптенир чоруктар кескүзү-биле көвүдээн.

Кызыл хоорайның 4 дугаарлыг микрорайонунга белүк оолдар 12 харлыг Руслан Монгуштуң күртказын үштуп аппаргайнар. Красноармейская күдүмүзүнде чүрттап турар Т. Х. Самдаңның ворка кежи бөргүн билдинмес оол оорлап аппарган. Карызыттырып турар кижин Самагалдайда чүрттап турарны тодаран. 50 дугаарлыг магазинниң девискээринге Т. А. Чоодунайның келип чораан ворка кежи бөргүн үшта тыртып аппаран. Шагаан-Арыг хоорайга билдинмес оол А. С. Салчактың киш кежи бөргүн оорлап аппарган. Үптекчи Чаа-Хөл суурның чүрттакчызы 18 харлыг Алмаш Анай-оол болган. Шак мындыг болуушкуннар-биле холбаштыр милицияның чамдык албаннарының болгаш салбырларының ажылының тактиказын оскерткеп. Белоруссияның болгаш Украинаның арга-дүрүлгазы-биле ажылдап турар хамадыг хептиг милиция ажылдакчыларының тускай болуктери тургустунган.

Октябрь 29-та эртенгинин 8 шак үезинде «Мөңүлек» ажылчылар бажыңының чанында чоллачы Н. И. Федькин 32-60 ТВЗ дугаарлыг ГАЗ-52 машина-биле оруксе хенертен үне халып келген 7 харлыг Сабина Сумбаны бастырган. Алган хемдээшкиниеринден ол болуушкун болган черге чок апаргаи.

Хөнделең суурның чүрттакчылары А. Д. Сарыглар болгаш Ч. Б.-Б. Сарыглар олар октябрь 29-туң дүнезинде дөрт билдинмес оол оларның сонгазын буза шаап, бажыңның ээлерин эттээрии орлаңгыр турганын милициягга дыңнаткан. Кем-херек үүлгедикчилеринин ийизи тутпаргаи. Ол болза 28 харлыг Юрий Ооржак биле 24 харлыг Орлан Сарыглар болган. Кайызы-даа Барыын-Хемчик районнуң Дөн-Терезин суурда чүрттап турарлар.

Чадаана хоорайда район эмнелгезиниге бижектеткен 20 харлыг Шолбан Ооржактың болунуң бажыныңдан экжелген. Алдынган балыныңдан ол эмнелгеге өлген. 33 харлыг Сергей Монгуш каразыттырып туттурган.

Октябрь 28-те Тес-Хем районнуң Самагалдайда район эмнелгезинге бижектеттирген 18 харлыг Айдың Чойбарны экжээп чыттырган. Когарааи кижи эзирик болган. Ол-ла суурда чүрттап турар 17 харлыг Аян Севинбаа тутпаргаи.

Мария КУЗЬМИНА.

КАМНАЛГАДАН ОРУЛГА УНЕР

Өвүр районнуң Хандагайтыда АТБ-де ажылдап турар Чүргүй-оол Кыргыс чаңгыс чер-чүрттугларынга үүлге мурнакчы чолаачы кылдыр билдингир эвес, а эдилээн техниказынга хумагалыг, кывар-чаар үүлдерге камналгалыг кижи. Ук организацияда 13 чыл ажылдап турар, 38-39 ТВЛ күрүне дугаарлыг ГАЗ-53 машинаның чолаачызы районнуң девискээрин бир кылдыр эргип, совхозтарның кандыг-даа ажылын чажам дивейн кылып турар.

ЧУРУКТА: мурнакчы чолаачы Ч. Кыргыс.

Сөзү болгаш фотозу Сулейман КЫРГЫСТЫЫ.

Буянныг, малчын ава

Оон оглу-кызы тос кижи. Олары хенизиг чаш—назыныңын араазы бир-ийи чыл турда, уругларының адазы чок апарган. Ынча хөй кижиниң бут кырынга тургузуп, ол араазында малчынавышаан ажылдап келген. Бистин «Шекпээр» совхозтуң ажылчыны Чечек-кыс Канчымыр-ооловна Монгуш мындыг. Ам ол Актың Баян-Кол деп черде чүрттап, ажылдап чоруур. Хоочун малчын. Азыраан малын оскунмайн, ажыттолуп өскүссүретпейн, кадыгбергелерин эртип келген. Кижи эки боорга чоңуп каар эвес, янчангаш өскүс хөй уруг-дарыглыг арткан иени чоиу, дөргүл-төрели хагбаан, аиаа ачылыг холуи сунуп берген.

Оон оолдары, кыстары аазының сөзүн дыңнап, улустуң чаңчылдарынга болгаш өзүлалдарынга кижизиттинген. Тос кижиниң алдызы ам малчын, эмчи, чоллачы, повар, кижизидикчи башкы, студент. Оон ажы-төлү бот-боттарынга дузалажып, характажып, аваынга үзэргеннеп берип, анай-хураган кадарып, мал чеми белеткеп — күш-ажылга өөренген. Моөу будуштут.

Уругларының өскүжеге чедир Чечек-кыс Канчымыр-ооловна кандыг бергелерни көрбеди дээр. Ол үүлге иениң эвес, аланың ажылын кады кылып келген. Күзүн хамык уруг-дарыы өөренип чорүй баргаида, бир катап, өө-даа өрттенген, шүүт чүү-даа чок арткан. Алыс кызымак, үнгараас кижи болгаш бир чыл туреглезелаа, өөн катап дерип ап шыдаан.

Ол ам удаваас 50 харлаар. Ынчангаш чаңгыс чер-чүрттугларының аиаа изиг байырны чедирип, аас-кежикти, как дег кадыкшылды күзеп, мындыг малгыг уруг-дарыгны кижизидип, остүргени дээш, аиаа курлак чедир мөгейип турар бис.

Дарган-оол ООРЖАК.

Барыын-Хемчик район.

«ТАНДЫ СЫНЫ»—3 ХАРЛЫГ СОВХОЗ

1987 чылда Чүргүй-оол Хомушку аттыг совхозтуң Үстүнаа салбырының базазынга өшкү ажылдыг «Танды сыны» совхозту тургускан. Бисте черле ындыла болгай: салбырларже сагыш салбас, суурлар кагдынар. Үстүнаа суур база-ла ындыг турган. Ам ында 10 чыл школазы, чаа клуб, хой-ле бажыңнар немешкен. Чаа кудумчу тывылган.

Хөгжүлдениң бир арны—тудуг. Үстүнаада тыва, орус, армян тудугжулар ажылдап турар. Материалдарны баш удур белеткеп алганындан темп шапкын. Совхоз бо чылын 1 млн. 472 муң рубльдиң тудугмонтаж ажылдарын кылып турган, октябрь 1-ге чедир 1 млн. 104 муң рубльдиин кылган. Үш кварталдың түнелинде мындыг болганда, чылдыын ажыр күүсединиң аргазы бар-дыр. Шаптыктыг-ла үүлдер — тудуг материалы. Шифер, кургаг штукатурка, дозу-будук чедишпейн турар. Ажыллы шын организастап турган, бо чылын суурга дужаага чогуур чүрттаалганың 17 бажыңындан 12-ши, оон аңгыда малчынарга 8 бажыңдан 5-ти база хойга 3 кажаанны шүптүзүн доозупкан.

Орук тудуунга 100 муң рубль көрдүнген турда, тос айлар дургузунда 260 муниу чарыгдаан.

Совхозтуң малчынары база шудургу ажылдап турар. Тос айларның дургузунда продуктулар садарын — сүттү 105,5, эттви 104,0, дүктү 106,9 хуу күүсеткен. Ол ышкаш ол-ла продуктуларны дыка хөйну пландан ажыр бүдүргеп. Төрүүр 100 малга онааштыр 92 анайны, 74 быжааны камгалап алган. Ол дээрге эрткен чылда турганындан 5 анай, 4 быжаа хөй. А эрткен чылдың деңнелинге болаарга саар бир иректен 287 литр сүттү хөйну алган.

Өшкү кадарчыларының араазында үүлге районда эвес, харын республикада алдаржаннар бар. Мажаа Ушаа, Виктор Чооду, Владимир Багай-оол олар 100 ошкуден 115—121, а М. Борбай-оол, В. Араваа, К.-К. Таная-Херел олар түс-тузунда 103-103 анайларын меңги доруктуруп алган. Совхоза ошкуңун 2 бригадазы бар. С. Спилин удуртқан бригада республикада бирги черде болуп, 100 ошкуден 92 анайны, а М. Чоодуиуң удуртканы коллектив 91 анайны камгалап доруктурган. Кайы-даа коллектив дук кыргыыр, садар-даа талазыбиле планнарын ажыр күүсеткен.

«Танды сыны» совхоз агаар-бойдустуң бергелери турза-даа, мал чеми белеткээр планыи республикада бир-ле дугаарында ажыр күүсеткен. Үүгле сигенни 3200 тоннаны белеткээн. Ынчангаш боттарының артыкшылдыын көргеш, 700 тоннаны өске ажыл-агыйларга сатқан.

— Бистиң Тес-Хемниң шынаалыарында ам-даа кезер сиген бар. Күштү олче моонээр болза эки-дир ийин — деп, директор өске совхозтарга хамаарыштыр янчаар чугаалап турар. Шынап-ла, хар дүшкелекте, соок дыңзываанда, эвээш сиген кезин алган ажыл-агыйлар янчаар болза эки-дир ийин.

Ниитизи-биле бо ажылагый кыштаглаашкынче организастыг кирген, 18200 ажыг ошкуңу, бир муң хире инекти, чылгыны кыштадыр. Девискээринде от-сен эки. Кызыл районнуң «Тимлелге» совхоз Үстүнааның девискээринде немелде кыштагларны белеткеп турар.

Совхозта экономиктиг оөредилгени черле дээштиг кылдыр организастаан. Ажылчын, специалист, удуртукчу бүрүзү кылын, будүүрүп турар продукциязының өртээн, үнезин санап билир. Ынчангаш аныяк ажылагыйның ниити чедишкинининн бир кол чылдагаанында. Октябрь 15-те байдалбиле алырга, оон агар санында 1 млн. 277 муң рубль бар. Директор Мөнге Яндак-оолович боду экономист база дүрүлгалыг пропагандист кижи. Черле ынчаш, экономист кижи директор болурга дыка эптиг, хамык үүлдү санап көрүп, сайгарып олурар, оон чогуур түнел үндүрүп, хемчегларни алыр.

Совхозтуң мурнунда чоокку үеде ам-даа улуг сорулгалар туруп турар. Кылып турар оруктуң доостурар. Район төвү-биле совхоз арагында аргыжылгага эптиг кылдыр автобус рейизин турғузар, малчын коданнарже электри шүгүмүн киирер, малга база кижилерге орансаваны тудар, суггарылга системазын кылырының аргазы совхозта бар.

Хеймер-оол МОНГУШ.
Агроүлетпүр эвилелиниң килдис начальныгы.

(Уланчызы. Эгези № 248 «Шында»

Лаврентий Павловичиниң дузалакчызы Савицкийниң чугаалааны-биле алырга, 1937 чылда (ол чылын Сөөгө Орджоникидзе мөчээн) тургустунган байдалда «баштыкчы», оон улустары Гоглидзе болгаш Кобулов олар боттарынга таарышпас болган кижи бүрүзүнне хоруудан турган. Кижилерни эттеп-сол, коргудуп турган, олардан мөге өчүктерни үндүрүп ап турганнар. Үенин ол байдалы Берияга бердинген кижилерни бүдүп-бүрүү ажыглаарынга дыка таарымчалыг турган. Кижилерни тудуп-хоруудаарынга доот айтыышкыны бербишаан, Берия байысаалгаларга боду кирижип турган. Харын-даа кижилерни боду эттеп-сол турган.

Суд үезинде Бериянын чамдык кижилериниң харымын көрүп көрээлиер.

«Суд даргазы: Силер Грузияның ишкин херектериин улус комиссариадыныи чажыт политиктиг киллюзиниң начальныгынге ажылдап турган болгай силер. Удуртукчу ажылакчыларны бүрүүдээш материалдар чокта оларны массалыбиле тудуп хоруудаар айтыышкыныы силер ап турган силер бе?

Кобулов: Ийе, ап турган мен. Грузияның ИХУК-тун ЧПК-ның начальныгынге 1938 чылдың майдан сентябрь айга чедир ажылдаан мен. Хоруудаашкын дугайында Бериянын айтыышкынын Гоглидзени таварыштыр ап турган мен. Гоглидзе чокта Берия боду айтыышкын берип турган.

Суд даргазы: Бүрүү чок улустарны массалы-биле тудуп хоруудаарын силер чорудуп турган силер бе, судка харыалаар!

Кобулов: Барыын үеледиг троцкисчи чажыт организацияның удуртукчу кол составының оөээн үзүткаан соонда, тудуп хоруудаашкынларны чорудуп турган мен. Үүрмек кижилер. Оларны хоруудап, «чула байысаар» дугайында Берия айтыышкын берип турган.

Суд даргазы: Берия янчаар чүнү кылып турганыл?

Кобулов: Берия янчаар ветелгенин херек кылында удуртукчуу турган, а Гоглидзе оон кижи Берия болуп турар дээрзин олар хереченип турар.

Бериянын ат салгаиы болгаш бижээн чамдык чүүлдерни көрүп көрээлиер: «Л. Б. Жүүкүнавааны чаза эттээр», «эөткен улусту шүптүзүп тудуп хоруудаар», «чаза байысаар», «ажылче быжыы-биле алыр», «ажылне алгаш... сыскай тудар», «тудуп хоруудааш... ажылче алыр» «ажылче алыр, хөйну билир хиреэинде чажырын турар», «эш Гоглидзени ажылче быжыы-биле алыр херек. Ол хөйну билир хиреэинде, барык чүү-даа чугаалавайн турар», «оңу тапшыр чазар херек», «шүптүзүп тудуп хоруудааш, олар-биле чула ажылдаар-ла», «ыйдыптар херек», «аттүр сүйбаар-ла», «часкаш көөр херек» болгаш оон-даа өске айтыышкыннар бар. «Ажылче алыр», «чаза байысаар» дээн ышкаш айтыышкыннар дээрге, хоруудаткан кижилерни чаза эттээр болгаш хилиичектээр дээни ол.

Меркуловту Лаврентий Павловичиниң хууда биографы деп болур. Ол «улустарның чаза баштыкчызынга» чүдүүр чорукту тургузар дээш дыка орадажып турган. Бериянын чугааларын болгаш ылеткелдерни, брошюраларын, харыидаа оон «маадырлыг амыдыралыы», «революсчу маадырлыг чоруктарын» мактап турар ангы-аигы чүүлдерни бижээн. 1937 чылда бижээн мындыг чүүлдүн бирээзин истелге материалларында киирген. Оон адын бодүүн болгаш долузубиле «Ленинниң — Сталинниң партиязының шынчы оглу» деп бижээн.

Меркуловтуң бодунуң миниң турары-биле алырга, ук брошюрада грузин чонунуң Грузияга социалистиг тургузуушкунга чедип алган чедишкининериниге Бериянын алдар-хаыяазын «эмин эттир» мактап бижээн турган. Интервенциның болгаш хамзатты дайынның чылдарында Бериянын чажыт коммунистиг шинчээшкининиң сураглыг ажыллакчызын кылдыр көргүскен Грузияга меньшевиктерге удур чепсектир туза халыышкынның удуртукчуларының бирээзи болуп турар.

Ында-мында тургускан бүзүреллиг күштүг база идеологтуг аппаратты дузазы-биле ол Сөөгө Орджоникидзеге удур бүдүүү демиселдя дыка белеткелиг эгелээн турган.

Ам херектин эң шиитпиргиг, харыысалгалыг болгаш аймыктың кезээ — Сергону иүгүлдеп, тургаш оруктан үнүүр идиктерн арткан. Кадтага бүгү чүвени демдеглээш, ол сөөлгү базымын кылган-дыр.

1937 чылда Берия бодүүнүн сүлчээни балүүнүң кежигүннеринге Орджоникидзени иүгүлдээр фактылар тыварын даскан. Маиаа база-ла мурнуиагы аргаларны ажыглаан: Сергону шагдап тура билир болгаш оон-биле үжүрашып чораан шүүт бүрүү чок улустарны болгаш оиу чүүлүктан ботгарын, оларның боттарының ат салгаиы документилер хереченилеп турар.

Шак мындыг «өчүктер» соонда Орахелашвилини, өске-даа удурланыкчыларыи болгаш аймыктыг хире хереченилерни боолап өлүрген.

Сергө Орджоникидзе дугаймда иүгүлдүү чүүлдерни оон өлгенинин соонда-даа чыып турганнар. Гоглидзенин миниң турарын ёзүгаар алырга, «ол протоколдарны И. В. Сталинче чорудуп бербишаан, Орджоникидзени мөчээн соонда-даа болза иүгүлдээрвиге, бир талазында, Сталинниң мурнунга Орджоникидзеиин бүрүүлүг турганын шинзылдар дээш» Берия чорудуп турган.

Болчүүн ол тиилелгезин бөзин байырлап демдеглеевейн туроан-ла, Берия Орджоникидзеиин төрелдери-биле «самажып» эгелээн. Чижээ, Сергонуи дуцмазы Папулия ахызы тиргг турда-ла хоруудаткан. Берия манаа, бир талазында, Орджоникидзе база Сталин олар чүү дээрэл дээрзин, ийи талазында, бодүүнүн туруужуиуң кайы хире быжыга бергенин хынаар болаан. Папулия бо таварылгада сыыртқыыш бажында «чемиш» болган. Ындыг-даа болза, үр болбаанда оон дугаймда шынгыы кичээнгей сала бергеннер.

Судка Гоглидзениң өчүп турганы-биле алырга, Папулия демир-орук черинге ажылдап турда, оиу Рапава дээрэи 1937 чылда тудуп хоруудаан. Ук бүрүүдалышкын хереэи Берия бодуиуң хууда контролюнүн адаанга тудуп турган. Оон ол оиаа «соиуургалы» чүдел дээрге, олар-Папулияны байысаап турган, «Закавказье улустарының башгыныалыга» удур террорлыг чөнгээдин белеткеттинин турарының дугаймда иүгүлдү удурул алыры турган. Берия оиу чедип-алган.

Папулияиың хереэнии дугаймда бүрүүдалышкын түзинелин Орджоникидзе Гоглидзеге 1937 чылдың ноябрь 9-та бадылап берген соонда, ол-ла хүн Гоглидзениң даргалаанны «чугула үш кижиниш» судтаашкыны-биле үндүрген шиитпир ёзүгаар, оиу боолап каан.

Гоглидзе бодуидан бо бүгү бужар иети арыдып алыр дээш, бүрүүиу шүптүзүүн Бериже чүүп турган. «Папулия Орджоникидзеге, Бедияга, Дарахвелидзеге хамаарыштыр Берия боду амы-хуудда тускай соиуургалдыг болгаш ажээнии чораан кижи» деп байысаалга үезинде Гоглидзе өчээн. «Папулия Орджоникидзе бодуиуң ёөспырак болгаш кандыг-бир дайынзырак херек кылырыига таарышпас кижи дээрэи Грузияга биллингир чораан. Ол дугаймы Берия билбес турган эвес-ле болгай. Ындыг турбуже, Берия оиу тудуп хоруудаар болгаш боолап шиидер дугаймда айтыышкынны бодуиуң бергеи».

«Моон алгаш көөрге, Бериянын дайзынзарыиың» арааиыига Папулияиың кадайы Нана база бар болгаи. Далаш-биле мегелеп бижээн шынзылгада оиу «күүрүнге удур кем-херек үүлгедикчизиниң кадайы...» деп айыткаи болгаш репрессияга хоойлу ёзүгаар оиаадыр апаарын немээн. Чылдар эрткен соонда ол шынзылганың мегезин илереткен. П. К. Орджоникидзеиин Дээди судтуң шериг коллегиязының эвес, а кем-херек үүлгелиг турган «чугула үш кижиниң» шиитпири-биле боолаи каанын айтыыы чугула.

Концерт соонда бодал

КӨРҮКЧҮНҮ ЧИДИРБЕС ДИЗЕ...

«Октябрь 24-те кежээкиниң 7 шакта республиканың «Хүндүлелдиң Демдээ» орденниг хөгжүм-шиң театрынга бо чылгы концерт сезонунуң ажыдышкыны болур» деп чарлаттаан найысылалдың хайым чоп чылыо черлериниге баш удур астына берген. Чарлаттың боду, ажыдышкынга көржир Тыванның комсомол шанналының лауреады Күрүкеним «Саян» ыры-танцы, «Аян» дээр ыры-хөгжүм ансамбльдери, «Чалыы назын» цирк бөлүү ырак-чоок көрүкчүлерни чайгаар сонуургадыпкан деп билдим. Айыттынган үе-шакта В. Ш. Көкоол аттыг театрның иштидаштында шында-ла «книжи бажы кизирт, аът бажы көрүрт». Концерт сезону ажыдар даалгалыг даргалар, бир чамдык артистер сцена кырынче үнүп кээрге, адыш часкаашкыны көрүкчүлериниң делгем залын долу диниттели бээрге, карак үштап хая көрдүм. Театрда бар, чок сандайлар черле мында, залда боор нийи. Үстүиден чоорту чавызап балып келген ийи чада база «сандайларже» шилгээри иле. Ында ону долдур аныяктар чыскаалдыр турупкан турлар. Тонуунуу олудум кырында дакпыр «сандайлангаш» олурупканымның баажызы дее өргүн чонда чүве ышкажыл. Тон азар аскыыш безин чок болчүк.

Көжеге ажыттынар бетинде Күрүне филармониязының, театрның удуртукчулары чыылган чонга концерт сезонунуң ажыттынганы-биле изиг байыр чедирди. Илязгыя театрның уран түүл удуртукчузу А. С. Сереяниң чугаазын амы-хууда сонуургадым. Оон ынчан сөглээн сөзүн допчуларга мындыг чүве: «Тыва филармония тыва театрының бодунуң «төрүп» каан телүдүр. Ол 1969 чылда бистиң эрги театрывыска чаяаттынып тургустуингаш, бөгүнге чедир ында чедиишкинниг ажылдап турар. Ынчангаш улуг театрывыстың алгыг делгем сценазын адазы уруунга оон байлак уран талантызын удаадаза көөрү-биле кезээде бээр апаар».

Улаштыр эрткен чайын Күйбышев хоорайга РСФСРниң профессионалдар аразынга эрткен таныш көрүлдезинге бирги шанналды чаалап алган Орлан Монгушка, ийиги черге төлептиг болган Алексей Оюнга, көрүлдениң дипломантызы Татьяна Ондарга, хөгжүмчү Владимир Монгушка болгаш өскелергедаа ол-бо чергелиг шанналдарны тывыскан. Ансамбльдиң найыралдыг коллективиниче чаа каттыжып кирип келген чалыы артистерге суй-белектерин, чечектерни эш-өөрү суиган.

Кырган, чалыы көрүкчү чонтуң күзеп, манап, чүгле оогану эвес, а харын турганы улуг концерт-даа эгелээн. Филармониянның «таваан салгаш», еске бар бүтүү ансамбльдериниң улуг хазы «Саяның» артистери сценага эгезинде үнүп келдя. Чангыс эвес, а хөй книжи. Баштай К.-Э. К. Кудажының «Тыва деп черле чүл ол?» дээн чечен-мерген шүлүүнден одуругларны дыниадывыс. Кулакка таланчыг, бо книжиге чоргаарончыг чорду. Биезги-ле эрги ырылар, танцы-сам. Күүседикчи артистерде чүү деп, үстүиден, айтышкындан эртер эвес. Уран чүүл удуртукчузу, программа тургузукчулары четче ажылдавааны иле. Мижээ, «Тооруктуг долгай таңдым» катап-катап дыныалыр, «Эриин үш оюну» джигириис — Наадым-биле холбашкан танцыны чаңгыстап, хөйлеп-даа теп-ле турарга каракка эриин, кулакка уюгуп каар чоржук. Бир чамдык ыраажылар ийи, үш чедир ырыларны улай-улай күүседип турун бээр, а оскелери «ажыл сонсаткан чүве бе» дээрге, хойнуң ырынга киржип, кезек көстүп тургаш олчаан, чораан оларны чоргулай баргылаары элдеп. Ыраажылар Солун-оол Соржу, Вероника Чоодуну ботдугайты ончуг хундүлээр, республикавыстың бир чоргаралдары — ыраажылар деп билир мен. Бо удаада олар боттарын эчизинге чедир «ажыдып» шылдавааннарынга хомудадым. Кижиниң шилип алган ырларындан база хөй чүве хамаарыжыр болгу дег ийин.

Сыгыт черле сыгыт болгай. Ол шында-ла оран-делегейге бисти, тыва чонну, алдаржыткан. Тыва АССР-ниң алдарлыг артизи Б. Монгуш биле А. Севек бисе: чүгле база катап ындынналдырсырыннадыр, узун-хоюг кылдыр хөөмей-сыгыдыл салып берген эвес, а бо удаада хөөмейинге чаа, чараш база бир дөрт одуругну немеп ап-тырлар дээрзин билгеш, иомчукчуга дамчыдырынче далаштым:

Чары мунган Тожу кызы
Чазыларже чоруй-ла баар,
Шары мунган Хемчик оглу
Шаттан харап туруп-ла каар...

Чараш аа? Хевир-көрүштүг танцылар, дыңнаксанчыг ырылар барык, ийи шак үргүлчүлээр концертте бар, арта хөй. База-ла каталптатынып турар болганда, оны маңаа санап, биживес бодай-дыр мен. Ол кежээки концерт номерлерин база бир каастаан ийи книжи Демир-оол Кежиктиг биле Борис Монгуш чүве. Кайызыдаа Тыва АССР-ниң алдарлыг артистери болгайлар. Кезек үе иштинде олар нелээн хоочун, алдар-аттыг, хавыяалыг ынак артистеривис Кара-кыс биле Максим Мунзуктар боон «хуулаа» бергеннер болбас ийиккпе. Баштайгызы — Кара-кыс, ийигизи Максим болган. Бористиң артында Максим Монгужуковичиниң сценага бодун ап турары ол олчаан. Ырлап доозупкаш, аскаңнады, улуг назылыг кижи өттүне-оттүне үне базыптар. А Демир-оглуңуң холдарын кожа тудуп алганы, акезин шимчедири бир-ле Кара-кыс Намзатовна хевээр. Аныяк артистер өгбелериниң ынак кожамыктарын бадыраарда, оларыныц аттарын безин адап турган ырлаанны солуп. «Кара баарывыс кадыр» каттырыштывыс.

База бир демдеглеп каар ужурлуг чүве — цирк көргүзүүлери-биле эрткен чайын Моолдуң бир аймаан эргээш келген «Чалыы назын» адын кайыын сыгар деп. Лидия Оргунуң дээрбектер-биле, Артур Салчактың согааш, бала-биле, Алексей Ондарның (чүү-биле деп бодаар силер?) «туйбулар»-биле оюннары солун болду. Көрүкчү цирк көргүзүүлериниң арай эвээш болганынга хомудап, ымзанып чыдып калганы чугаажок. Мээң-биле кожа сандайда орган оол, кыс иелээн илбичи Баязитованы хөлчок манап ордулар. «Дем хүндүс филармония директору Н. В. Самданга бо кежээки концертке белениң ол илеткээш үнген кижи, ам ылап-ла үнер эвеспе» деп оларымны оожургадып органым хей чүве болчүк.

«Багын чугаалаарга бачыды арлыр» деп чүве бар. Ынчангаш элээн каш көрүкчүнүң солуп арнынга чырыдары-биле меңээ кирген сүмелерин, көрген, билген, дыңнаан эскериглерин доозуп тура, база бир үүлдү маңаа немей киринкседим. Театр долдур чыылган, олура-тура концерт көрген «түмен» улус-чон тывалар турда, «сынык» орустаан аймы чок, аңаа арыг тыва дыл кырынга чарлаза эки ышпаш. Бир эвес Тыва АССР-ниң девискээринге ийи дыл иелээ кол дылдар болур деп санаар ужурлуг чүве болза, тыва дыл кайда астыгып чыдып калганыл, ынчаш? Амдыызында чаңгыс дылга «чүдүлге» хевээрдир деп көрдүм. Мен ук концертче чалап алганым, ол-бо таламда олурар, назылаан ийи кырган кижиге чарлал бүрүзүн тыва дылче очулдурар дээш орта концерт көрүп «чадаштым». Оларга ынча дээр эвес. Мен ышкаш артык ажылүүлеге ынчан таварышканнар та чеже чүве? Ава-аңазын эдерткеннер хөй чорду. Хүн чаңгыс эвес, а «ийис» болгай. Дараазындагы концерт сезонуун ажыдарда, ону белеткээрде бо бүгүнү өөренип көөрү чугула. Оон башка бо удаада ышкаш эжикче чаза чүткүп кирип турар хөй көрүкчү туржук, а оларның чартык кезии безин концерттеп кээри кандыг-ла болду? Көрүкчүзүн чидирер дег бак үүле, «човалан» артист кижиге кайыын турарыл аан...

Седип МОНГАЛ,
(«Шынның» тускай корр.).
ЧУРУКТА: Тыванын Күрүне филармониязының «Сали» ансамбліниң артистери «Ээлдек шыңгыраштың» күүселдезинде.

Ондар ОХЕМЧИКТИҢ фотозу.

КҮШТҮГЛЕР ТИИЛЭЭН

Чөөн-Хемчик районнуң бирги чери дээш школачылар болгаш улуг улус аразынга болуп эрткен хостуг хүреш-маргылдаазы доозулган. Ону БАЛКЭ райкому организастаан. Маргылдаага Барыын-Хемчик, Сүт-Хөл, Чөөн-Хемчик районнарның командалары киржип, ниитизи-биле 100 ажыг спортчулар арга-мергежилин көргүзүп, бирги чер дээш күжүн шенешкени солун болган.

Түнелиниде деңзи аайы-биле дараазында мөгелер түс-түзунда шанналдыг черлерже кирип, өртектиг белектериниц, хүндүлел бижиктериниң ээлери болганнар. Чадаананың № 2 ортумак школазының доозукчулары — ийи алышкылар Байыр. Белек Куулар ужурутда 35, 37 килограмга хүрежир турган, 41 килограмга хүрежил. тиилелгеже чүткүлдүүн көргүскеп. Алышкылар бирги, ийиги черни алган, үшкү черни Сүт-Хөлдүң төлээзи Марат Монгуш ээлээн.

45 килограмга хоорайныч № 6 профессионал-техниктиг училищезиниң сургуулу Мерген Наважап бирги, Сүт-Хөлден Роман Ондар ийиги черни эзлеп, шанналга төлептиг болганнар.

Чадаананың спорт школазының өөреникчизи Шолбан Куулар, райүлетпүр комбинадының ажылчыны Валентин Монгуш 1-ги, 2-ги черни алганнар. Олар 48 килограмга хүрешкен.

52 килограмга Барыын-Хемчиктиң мөгези Артур Ыдый-оол тиилээн. Сүт-Хөлден Манас Солун-оол ийнги, Барыын-Хемчиктен Отчугаш Күжүгет үшкү, а 57 килограмга Чадаанада уругларның спорт школазының тренери Мерген Монгуш бирги черже үнген. Ийигизинде — Чадаанадан Руслан Монгуш болган. Дараазында 62, 68, 74 килограмм мөгелер аразынга Сүт-Хөлдүң спортчулары Артем Монгуш, Валерий Ондар, Май-оол Ховалыг олар кымга-даа аштырбайн тиилээн.

Хостуг хүреш маргылдаазы доозуру-билек, 32 мөгениң хүрежи эгелээр турган. Мөгелериниң эвээш бижитмаа болган.

Ийи дугаар хүнде хууда болгаш команда талазы-биле маргылдаа болган. Аңаа команда талазы-биле Чадаананың ийи дугаар командазы тиилекчи болган. Ийиги черде — кызылчылар, үшкү черде — Чадаананың бир дугаар командазы. Хууда бирги черлерни болук аайы-биле Чечен Ховалыг (Чадаана-2), Юлия Бахтина (Кызыл), Ромеш Ондар (Чадаана-1). Арат Ондар (Чадаана-1) олар алганнар.

Үш дугаар хүнде команда аайы-биле үш че-чадалыг эстафета маргылдаазы болган. Аңаа бирги черни Кызылдың школазының өөреникчизи Куулар Арсен чемпионнаан. Ийиги, үшкү черлерде — Ондар Арат (Чадаана-1) биле Алексей Иргит (Таңды).

Элээди уруглар болүүнге Чадаананың ийи дугаар командазының төлээзи Инга Санаа бирги черге төлептиг болган. Ийиги черни база ол-ла командадан Мира Сунлуй ээлээн, үшкү черде Чаа-Хөл школазының өөреникчизи Долаана Манчал-

КҮСКҮ АРЫГГА

Республиканың аныяк туристер станциязының планың ёзугаар спортчу арга-биле черниң ут-шинин тыварының талазы-биле школачылар аразынга республика маргылдаазы болуп эрткен. Аңаа Кызыл хоорайның болгаш районнарның шилиндек он командалары киришкен.

Чүс хире аныяк спортчулар назы-хар аайы-биле дөрт болукке чардынган хевиринге бирги чер дээш хууда болгаш команда аайы-биле база эстафетага күжүн шенешкеннер.

Маргылдааның бирги хүнү Бүгү-делегейниң туризм хүнү-биле дакпырлажы берген болгаш баштайгы старттар ол хүнге тураскаатты-ган. Сентябрь төнчүзүнде хоорайның дыштанылга парыгынга селгүүстеп чораан улус холдарында карта биле компас тудуп алгаш, ынай-бээр маңнашкан болдар болгаш уругларны көрген, кайгап-даа турган боор. Ол дээрге черниң ут-шинин тыварынга хууда бирги чер дээш демисежип турган маргылдааның киржикчилеридир.

Ол хевирге элээди оолдар аразынга Сукпак школазының өөреникчизи Гриша Володин бирги черни, Чадаананың № 1 командазындан Леонид Хаван-оол биле Донгак Кудажы ийиги, үшкү черлерни эзлээннер.

Бичии оолдар болүүнге Кызылдың № 2 школазының өөреникчизи Куулар Арсен чемпионнаан. Ийиги, үшкү черлерде — Ондар Арат (Чадаана-1) биле Алексей Иргит (Таңды).

Элээди уруглар болүүнге Чадаананың ийи дугаар командазының төлээзи Инга Санаа бирги черге төлептиг болган. Ийиги черни база ол-ла командадан Мира Сунлуй ээлээн, үшкү черде Чаа-Хөл школазының өөреникчизи Долаана Манчал-

Виктор ХОВАЛЫГ.

СПОРТ

телевидение

НОЯБРЬ 1
БИРГИ ПРОГРАММА
МОСКВАДАН

6.30 120 минута. 8.30 «Онгалар». Уран-чечен фильм. 4-кү сериязы. 9.50 Бут бөмбүү. «Бут бөмбүүнүң хааны» Пеленің 50 харлааны-биле холбаштыр бенефис маргылдаа. Италиядан дамчыдылга. 11.30 Уруглар шагы. 12.30 «Ye». 13.10—13.15 Коллаж. 15.20 Хөгжүм эртинези. С. Рахманинов. Концерт. 16.20 Хөлүг старттар. 17.05 «Моңхаузенниң ужуралдары». Мультфильм. 1-4 сериялары. 17.45 «...16 харга чедир болгаш оон улуг назы». 18.30 «Ye». 19.00 «Коммунизм соонда». Телефильм. Кыдыкы Сонгу чүктүң биче улустарынын нарын айтырыглары. 19.20 Бут бөмбүү. Пеленің 50 харлааны-биле холбаштыр бенефис маргылдаа. 21.00 «Ye». 21.30 Шыдыраага делегей маргылдаазында. 21.45 «Эфирде хөгжүм». Шилиттингеп чогаалдар. 22.15 Камера делегейже көрүп тур. «Орустар Парижте». 23.15 «TV-Пицца». Хөгжүмнүг хөглээшкинниг программа. 00.30—00.55 Медээлер.

ИЙИГИ ПРОГРАММА
МОСКВАДАН

8.00 Эртенги гимнастика 8.15 Эртем тайылбырлыг фильм. 8.35; 9.35 Бойдус эртеми. 4 класс. Арыгга аспас бис. 9.05 Испан дыл. 1-ги чылы. 10.05 Испан дыл. 2-ги чылы. 10.35; 11.35 Биология. 8 класс. Ымыраа-сээк чокта амыдырал болур бе. 11.05 Эртем-тайылбырлыг фильм. 12.05 «Сентябрьда шөлээ» Уран-чечен фильм. 1-ги сериязы. 13.10 Мультфильм. 13.30 Надежда Чепрага ырлаар. 13.55—14.25 Ритмниг гимнастика. 17.00 «КОАПП». Мультфильм. 8-ки сериязы. 17.10 Чечен-Ингуш АССРниң Күртелерадиозу. Чечен-Ингуш АССР-ниң ТВ-зи. 18.10 Маргарита Федорова (фортепиано) ойнаар.

КЫЗЫЛДАН

18.30 Тыва АССР-ниң Күртелерадиозунуң солистери Тыва АССР-ниң алдарлыг артизи В. Норбу биле З. Идам-Сүрүнүң концерти. 19.05 «Азия төвү». Информас-публицистиг программа. 19.50 Медээлер. 19.55 Чарлаттар.

МОСКВАДАН

20.00—20.15 «Тамчыктыг удукар, чаштар!» 20.15 Ритмниг гимнастика. 20.45 А. Блок дугайында. 21.15 П. И. Чайковскийниң Увертюра-фантазия «Ромео биле Джульетта». 21.40 ССРЭниң Дээди Совединиң сессиязында. 22.10 РСФСРниң Дээди Совединиң сессиязының хүн демдеглели. 23.10—00.25 «Сентябрьда шөлээ». Уран-чечен телефильм. 2-ги сериязы.

ҮШКҮ ПРОГРАММА
МОСКВАДАН

18.30 «Ye». 19.00 «КОАПП». Мультфильм. 9-ку сериязы. 19.10 «Лоиго Май — ур чуртта». 20.00 20.15 «Тамчыктыг удунар, чаштар!».

КИНО

НОЯБРЬ 1-ДЕ

«НАЙЫРАЛ»: «Катала» 9.20, 11.20, 13.20, 15.20, 17.10 (кинопанорама) 19.20 (кинопанорама) шактарда.

ВИДЕОЗАЛ: «Укрощение строптивого» 10.00, 12.00, 14.00, 16.00, 18.00, 20.00 шактарда.

«ПИОНЕР»: «Киночыындыг» 9.20, 12.30, «Дом с привидениями» 10.40, «Танцуй,/ танцуй!» (2 сериялыг, Индия) 13.50, 20.00, «Обреченный на одиночество» 16.40, 18.20 шактарда.

«КАА-ХЕМ»: «Сувенир для прокурора» 13.30, 15.20, 17.10, 19.00 (узатхан) шактарда.

«ВОСТОК»: «Коршуны добычей не делятся» (2 сериялыг) 14.00, 16.35, 19.10 шактарда.

«ЕНИСЕЙ» к/б: «Посвященный» (2 сериялыг) 16.30, 19.20 шактарда.

Республиканың уран түүл школазы ада-иелер хуралын салбырлар аайы-биле 1990 чылдың ноябрь 2-де эртенгинии 11 шакта чыылдырар. **Школаның адресиниң: Ленин кудумчузу, бажын № 2.**

«Тыва агроүлетпүр тудуг» каттыжышкынның салбырларынга ажылдаар дараазында кадрларны чалап турар: көжүл чоруур механизататтынган колонналар начальниктеринге инженер-тудугжулар Барыын-Хемчикте Бин-Хемде, Тандыда кожун чоруур механизастаттынган колонналарның кол бухгалтерине сан ажылдакчылары, ол ышкаш Шуурмактың болгаш Дерзиг-Аксының ыяш белеткээр черлерниге бухгалтерлер.

Каттыжышкынның адресиниң: Кызыл хоорай, Московская кудумчу, бажын № 8, телефону 3-14-47.

Татьяна Анзй-оловна Хертектиң алынга 1986 чылдың июль 17-де Кызылдың кооператив техникумунуң тывысканы № 244538 диплом читкенин бәрымдаалааш, оны күш чок деп санаар.

Орус дылды төлевирлиг өөредир курстарга бижиткен эштер 1990 чылдың ноябрь 3-те 15 шакта Политиктиг чыыдымышкын бажыңынга эгелээр кичээлдерге келирин РСФСР-ниң Компартиязының республика комитединиң Политиктиг чыыдымышкын бажыны чалап турар.

Кызылдың уран түүл училищезинге 1990 чылдың ноябрь 12-де уран чурулганың төлевирлиг курстары ажыллап эгелээр. Айла өөредикени дээш төлевир 15 рубль. Кичээлдер бо чылдың ноябрь 12-де кежээкиниң 17 шакта Кызылдың Рихард Зорге кудумчузунда 151 дугаарлыг бажынга эгелээр. Телефону 2-48-32.

ССРЭ-ниң Саң-хөө министерствозунда, ССРЭ-ниң Күрүне банкызында болгаш ССРЭ-ниң Ажаалга банкызында

ССРЭ-ниң Ажаалга банкызының албан черлериниге хамаатыларның чыып алган акшазын шыгжадырынга сонуургалын бедидер дугайында Совет Социалистиг Республикалар Эвилелиниң Президентиниң Чарлыын күүседири-биле ССРЭ-ниң Күрүне банкызы болгаш ССРЭниң Ажаалга банкызында чоңнуң хуусаалыг шыгжамырларының талазы-биле дараазында хуу ёзугаар төлээр: бир чылдан 3 чыл чедир хуусаада шыгжатканда — чылда шыгжаан акшазының 5 хуузун, 3 чылдан 5 чылга чедир шыгжатканда — 7 хуузун, 5 чылдан алыр шыгжатканда — чылда шыгжатканының 9 хуузун төлээр.

Айыткан хуу төлөшкинниң 1990 чылдың ноябрь 1-деп эгелеп, ССРЭ-ниң Ажаалга банкызының албан черлеринге хуусаалыг шыгжаткан шыгжамырларга база ажыглаар.

1990 чылдың ноябрь 1-ге чедир ажыткан, хуусаалыг шыгжамырларның ээлериниге оларны чаа негелделернинг хуусаалыг шыгжамырларын кылдыр эдерткеннер хөй чорду. Хүн чаңгыс эвес, а «ийис» болгай. Дараазындагы концерт сезонуун ажыдарда, ону белеткээрде бо бүгүнү өөренип көөрү чугула. Оон башка бо удаада ышкаш эжикче чаза чүткүп кирип турар хөй көрүкчү туржук, а оларның чартык кезии безин концерттеп кээри кандыг-ла болду? Көрүкчүзүн чидирер дег бак үүле, «човалан» артист кижиге кайыын турарыл аан...

Седип МОНГАЛ,
(«Шынның» тускай корр.).
ЧУРУКТА: Тыванын Күрүне филармониязының «Сали» ансамбліниң артистери «Ээлдек шыңгыраштың» күүселдезинде.

Ондар ОХЕМЧИКТИҢ фотозу.

Акша-бараан ойнаашкынныг шыгжамырларның 1990 чылдың октябрь 6-да Владикавказ хоорайга болган ойнаашкынныг тиражының тускай таблицазы

ССРЭ-ниң Ажаалга банкызының РСФСР девискээринде албан черлеринде акша-бараан ойнаашкынныг салыышкынныар талазы-биле агар саннарының дараазында номерлеринге ойнаашкынга таварышкан:

Агар саннар номерлери	шыгжамырының оргумак түүнге хамаарыштыр ойнаашкынныг алыышкын хемчээлиниң хуузу	Агар саннар номерлери	шыгжамырының оргумак түүнге хамаарыштыр ойнаашкынныг алыышкын хемчээлиниң хуузу
В— 26	чээрби беш	В—504	чээрби беш
В— 67	чээрби беш	В—531	чээрби беш
В— 99	чээрби беш	В—579	чээрби беш
В—137	бежен	В—617	чээрби беш
В—136	чээрби беш	В—641	чээрби беш
В—200	чээрби беш	В—687	чээрби беш
В—250	чээрби беш	В—753	чээрби беш
В—293	бежен	В—760	чээрби беш
В—324	чээрби беш	В—815	чээрби беш
В—398	чээрби беш	В—859	чээрби беш
В—420	чээрби беш	В—918	чүс
В—479	чүс	В—945	чээрби беш
		В—947	ийи чүс

ССРЭ-ниң Ажаалга банкызының албан черлеринде муңдан ажыг номерлиг агар саннар болгаш оон дараазында муң номерлерге ойнаашкынныар таварышкан, чижээ, агар-саннар № 1026, 2026, 1293, 2293, 1687, 2687 болгаш оон-даа ынай.

Комиссиянның даргазы — улус депутаттарының Владикавказ хоорай Совединиң күүсконм даргазының оралакчызы **А. М. Сопоев.**

Комиссиянның харыысалгалыг секретары **Л. Н. Афанасьева.**

Ойнап алышкынныг акша шыгжамырының 1990 чылдың октябрь 6-да Владикавказка болган ойнаашкынныг тиражының тускай таблицазы.

РСФСР-ниң девискээринде ССРЭ-ниң Ажаалга банкызының албан черлеринде ойнаашкынныг салыышкынныарның агар-саннарының дараазында номерлеринге ойнап алышкынныар таварышкан:

Агар сан номери	шыгжамырының оргумак түүнге хамаарыштыр ойнап алышкын хемчээлиниң хуузу	Агар саннар номерлери	шыгжамырының оргумак түүнге хамаарыштыр ойнап алышкын хемчээлиниң хуузу
А— 24	чээрби беш	А—553	бежен
А— 49	чээрби беш	А—570	чүс
А—101	чээрби беш	А—617	чээрби беш
А—157	чээрби беш	А—661	бежен
А—177	чээрби беш	А—697	чээрби беш
А—213	чээрби беш	А—759	чээрби беш
А—261	чээрби беш	А—779	чээрби беш
А—326	чээрби беш	А—829	чээрби беш
А—397	чээрби беш	А—876	чээрби беш
А—417	чүс	А—910	чээрби беш
А—453	чээрби беш	А—941	ийи чүс
А—505	чээрби беш	А—992	чээрби беш

ССРЭ-ниң Ажаалга банкызының албан черлеринде муңдан ажыг дугаарлыг агар саннар болгаш оларның дараазында шуушкак дугаарлыг агар саннар шупту ойнаашкынныарга таварышкан, чижээ, 10 24, 2024, 1316, 2316, 1759, 2759 болгаш оон-даа ынай.

Комиссиянның даргазы — улус депутаттарының Владикавказ хоорай Совединиң күүсконм даргазының оралакчызы **А. М. Сопоев.**

Комиссиянның харыысалгалыг секретары **Л. Н. Афанасьева.**

Кызыл хоорай, Красноармейская, 100

Индекс 54241.

РЕДАКТОР
В. Ф. ЧАДАМБА

ТЕЛЕФОННАРЫ: ◆ редактор — 3-43-34; ◆ оралакчылары — 3-33-91; 3-34-17; ◆ приемная — 3-34-26; ◆ карыысалгалыг секретарь — 3-34-92; ◆ оралакчылары — 3-45-93 Кылдыстер ◆ партийжи аймыраал — 3-36-82; 3-36-25 идеология — 3-34-57; ◆ совет тургузуут — 3-34-98; 3-41-23; ◆ үлетүр — 3-34-49; 3-36-73; ◆ агроүлетүр — 3-41-16; ◆ культура — 3-39-15; ◆ информация — 3-37-11; ◆ чагаа киллизи — 3-39-03; 3-34-39; ◆ очулга — 3-34-93; корректорлар — 3-37-11; ◆ удурукчулер — 2-27-41; ◆ толуа келбейи бар-гаада — 2-32-75 ◆ бухгалтерия — 3-43-41;

Чылда 300 катап чыгар Хемчээлэ 2 дарлалга амазы

Тираны 28000 экз.

Тыва АССР-ниң Нон ундурер чер полиграфия болгаш нон сатыныың керектериниң газеты-биле күрүне комитединиң типографиязы Кызыл Шктинкин болгаш Красноармейская кудумчуу бажын № 1

Чагыг 521.

Бүгү чурттарның пролетарийлери, каттыжыңар!

ШЫН

РСФСР-ниң Компартиязының Тыва республика комитединиң, Тыва АССР-ниң Дээди Совединиң болгаш Министрлер Чөвүлелиниң органы

1990 чыл ноябрь 2 пятница № 250 (14450)

1925 чылдан чыгып эгелээнгеге

Объем 3 кам.

Чылыг сөстер

АНЫЯК ӨГ-БҮЛЕ

Мал ажылынга аныяк кижилер кээп ажылдай бээрге, ында багай чүве чок. Харын оларны деткиир, оларга дузалаар керек. Бо талада биле ажыл «Ак-Туруг» совхозта багай эвес. Анда хүнзегейлештир чаңгыс чижектен киирээн. Совхозта ажылга кызымак аныяк өг-бүле бар. Ол болза Олег Маадыр-оолуң өг-бүлези-дир. Олар өөнү кадарын турар. Олег чайгы үеде Кара-Суг бажынга чайлаан. Аныяктар ам Шолук-Ховуда кыштаанче көже берген. Алызындан ажылга ынак, кызымак кижи кыштаанда чүнаар-бажымын, малының казаазын баш удур сеткен алган.

Бо чылын бо өг-бүле үүс өөшкүден-не 90 анайны онча-меңнеп камгалап алган. Өөшкү бүрүзүлеп-не 900 грамм дуктү кыргаан.

БОТТАРЫ-ЛА

Владимир Дарый биле Александр Чимисиниң өг-бүлелери бо кыжын төрүүр хойлу хүлээп алган, кадарын киринкеннер. В. Дарый мурнунда тудугга турган. Эрткен чылын ол арт кадарлыкчыларга дузалакчылаан. Ажыр-бас-тыр деп түңнел үндүргеш, ам чаа коданны хүлээп алган. Кадарлыкчы чурттакчы бажыңнарын, кажаа-хораанын боттарының күжү-биле сеткеп, белеткеп алган. Ам кыштагла хонупкан.

Мал чемин дирекция доктаамал хандырар. Автомагазин кыштагга келгеш, бир бараанны хире-шаа-биле садыглап турар. А суг соорттур автомашинаның чолаачызы Базыр Эртине сугну доктаамал хандырып келген. Малчыннар акша-телевизирге аваа хоомайзынын олурар. Ийи өг-бүлениң ээлери книжи бүрүзүле айда 84-84 рубль алыр. Бо бүгү чүге ыңгыыл дээрзин «Ак-Туруг» совхозтуң экономистери, бухгалтерия ажылдакчылары азы профком даргазы огуур таймылбырлап бээр болза эки.

Кызыл-оол КОМБУ.

Улуг-Хем район.

ОЛАРНЫҢ ЧАМДЫКТАРЫ

«Чадаанаагроүлетпүтрапс» бүдүүлгезинде ниитизи-биле 100 хире чолаачы ажылдап турар. Ында хой пациизиң төлээлекчилери ажылдап турар. Олар боттарының мурнунда салдынган соорулгаларын чедиишкинниг күүседип келген. Чыл саныңда кызымак ажылдаан мурнакчылар ында хой. Оларның чамдыктары болуур: Седи-Базыр Монгуш, Эрес-оол Ондар, Вячеслав Сат, Анатолий Монгуш, Седен-оол Монгуш, Чечек Сат, Александр Суворов, Леонид Хомушку. Олар план күүселдезин дээш бедик будурукчулуг ажылдаары дээш шүдүргү болуп, чарыш мурнакчыларывыга чаңгыс эвес удаа адаалып келгеннер.

Чолаачы Андрей Монгуш бо бүдүүлгеге ажылдаалда он чыл ажа берген. Андрей ажылга кызымак, мунда техникага каанын хүжүү. Ол—бирги класстың чолаачызы. Бо чылдың эрткен үйлеринде чүк соорттулгезиниң планын ол 1722.4 тонна чедирген. арыг орууга киирер планын 15165 рубльге күүсеткен. Ол чүрүгайлар планда көрүүлгениинден ыракта ажыг. Күчүлүг «ЗИЛ» машинаның чолаачызы Валерий Дас-оол оон дулак чок ажылдап турар. Валерий Донгаковиң он алды чыл ажылдаан. Бо үениң иштинде ол чаңгыс-даа катап план күүсетпейн барбаан.

(БИСТИҢ КОРР).

Номчукчу айтырыгны тургузуп тур

КЫМ ДУЗАЛААРЫЛ?

Бистиң Кызыл районда Черби суур республика төвүнден 30 хире километр черде турар. Ол хиреде радиону барык дөрт чыл хире орта дыңнавалывыс. Депутаттарывыс соңгулда санында даазап-ла турар, ол хирезинде херек черле бүтпестир. Чадап каан, Кызыл райкүүскомунуң даргазы А. Барковка чедиримге, ылдырар мен дээш аалаан. Ол хензээр сураг барган.

Депутаттарывыс-даа, удуртукчу даргаларывыс-даа биске дуза чедирбестээн. Ам каяа барза эки ирги? Кым дузалаарыл?

Роман ОЧУР-ООЛ.
Черби суур.

Хүннүң чугула айтырыы

АМЫДЫРАЛЧЫ, ЧОГААДЫКЧЫ, АЖЫЛ-ХЕРЕКЧИ ЁЗУ-БИЛЕ

Совет ниитилелдиң чаартылгалыг нарын байдалында, СЭКП политиктиг ажыл-чорудулгаже шилчээн үеде партияның составында бижыг туруштуг коммунистерни кижизидери политиктиг өөредилгеден негеттиниң турар. Чүге дээрге ниитилел хөгжүлдезиниге партияның салдарының күжү коммунистериң мировоззреннезиниден болгаш эки мөзүү-шынарындан хамааржыр.

Ниитилел амыдыралында хөй талалыг болуушкуннар, информациялыг улуг агым кижилериниң сонуургалын өөскүткен. Ынчангаш политиктиг школаларга, семинарга, клубтарга, «төгерик столдарга», диспуттарга, дискуссияларга сагыш-сеткилик, бодалын үлежир, саналдаал солчур аргаларны тургузарын чедип алза эки.

СЭКП-ниң XXVIII съездизиниң шиитпирлерин ёзугаар партия эге организациялары боттарының иштики ажыл-чорудулгазын, ооң иштинде политөөредилгени, кандыг янзылыг тургузарын боттары шиитпирлээр болгай.

Политиктиг өөредилгениң чаа системазы боду амыдыралдың демократчы шимчээшкиннеринге дүүштүр чаартпышыл, өскерлиг турар. Эртемниң чедиишкиннерин болгаш партияның политиказының өскерилгелерин бодунга ол спаниктирген, утка-шынары-биле кижилерни хандыкшыдыптар хөй хевирлерлиг, чаа утка-шынарлыг болур үжүрлүг.

Чаартынган политөөредилге системазы коммунистериң боттарының аразында харылзаазын быжыглаарының, оларның партийжи туружун быжыктырарының болгаш күштерни каттыштырарының аргазы болур. Өөредилгениң мурнунда кижилериң ниитилел-политиктиг идепкейин хандырарын, партияның политиказын сайзырадып, амыдыралга боттандырарын чедип алыр сорулга туруп турар. Ынчангаш политиктиг өөредилге—партия комитеттериниң, эге организацияларының чоннуң калбак массалары-биле харылзажырының бир хевири.

Бистиң республиканың партия организацияларының ажылында өөредилгени чаа үениң негелдезинге дүүштүр чорударының эки дуржулгазы бар. Эрткен өөредилге чылында Ак-Туруг, Арыг-Узуу, Торгалыг, Туранның № 1, Саглы, Баян-Кол школаларының, «Шагаан-Арыг коммунизмнеңгонуу», Хайыраканда уруглар садының, «Тинлелге» совхозтуң сүт-бараан фермазының коллективтеринде, «Чаа оруу», ССР Эвилелиниң 60 чылы аттыг, «Шекпээр» совхозтарда политиктиг өөредилге дыңнакчыларының сонуургалын, идепкейин бедиткени чедип алган. Пропагандистер Ю. М. Некрасов, Ч. К. Күүлар, В. К. Кара-Сад, Я. Я. Шаная, В. Н. Коргулав, К. Л. Шалык, Т. С. Ли, С. С. Сокты-Сюрюн, Э. О. Саая, С. С. Саая олар болгаш өскелер-даа дилээшкинниг ажылдап турар.

РСФСР-ниң Компартиязынга Улуг-Хем райкомунуң чанынга соңгулдалар үезинде тургустунган политклуб, район солунчуң редакциязынга, сентелге-техниктиг будүрүлге черинге организастаттынган өөредилгелер политиктиг төптер болуп тургулаан.

СЭКП ТК-ның пленумунга чугаалашкан партияның национэл политиказының чугула айтырыгларын өөренип тура, политиктиг школалариың, семинарларның, клубтарның дыңнакчылары чоннуң ажыл-чанын, культуразын, национал чаңчылдарын билип ап, төөгүүнүң билдинмес «арыннарын» ажыдып, танышар аргалыг болганнар.

Политиктиг өөредилгениң дээштинин бедидер талазы-биле улуг соңуургалдыг, кызымаккай ажылды Кара-Хем районда «Кызыл түк» совхозта партбюро секретары А. Б. Кара-оол чорудуп турар. Бо совхозтуң төвүнде, библиотекада, уруглар садында ажылдап турар политшколалар түс черде дыңнакчыларның ажыл-агыйының, сонуургалының, билиишин деңнелиниң аайы-биле ажылдап турар.

РСФСР-ниң Компартиязының Бай-Тайга райкому политиктиг өөредилгениң айтырыгларын шиитпирлээрине партия организацияларының ролюн бедидеринче кичээнгей салып, бо айтырыгны партия хуралларында өөредилге хевирлерин тургуспас ужурлуг бис.

Ынчангаш шыырак пропагандистерни шилиринче, таарымчалыг материалдыг баазаны тургузарынче кичээнгейни партия организацияларының салыр херек. Чүге коммунистериң хөй талалыг санал-онаныңга даянып тургаш, оларның чогаадыкчы база организакчы киржилгези-бне өөредилгени үре-түңнелдиг тургузуп ап болур.

Чаа өөредилге чылында ону канчаар организастаза эки, коммунистериң сонуургалынга кандыг чугула темалар дүжүрүл, кайының өөредилге-методиктиг материалдарны тып алырыл, хөй санныг активчилерге бо үениң ниитилел амыдыралының айтырыгларынга хамаарыштыр кандыг дуза чедирип болуруул дээн ышкаш айтырыгларга харыыны өй-шаанда чедиперин Эрзин, Барыын-Хемчик, Өвүр, Тес-Хем райкомнары чугулалаан көрген. Бо районнарга эрткен семинарларга киришкеннер партияның политиктиг ажыл-чорудулгазынга, ниитилелдиң кризистиг нарын байдалынга, рынок экономиказынче канчаар шилчириниге, националдар аразынга харылзаваларга хамаарыштыр хөй-ле айтырыгларны салып турган.

Ол чорук амгы үеде партияның теоретиктиг, идеологтуг, политиктиг база организакчы ажыл-чорудулгазынга чон чүгле соңуургалдыг эвес, харын-даа ону дүргеп, чаа ёзу-биле боттандырарын негеп турарының херечизин. Бо херекти боттандырарын бүгү коммунистериң киржилгези-биле чедип алыр алаар. Партия организацияларының ажылында эки дуржулганы тус черлериниң байдалынга таарыштыр улам сайзырадыры, ону чогаадыкчы байдалдыг көөрү-биле нады ам-даа бистиң ажылывысты бо хүннериниң негелдеринге, кижилерниң сонуургалынга дүүшпес, оларның мурнунда хүн бүрү тургустунуп турар айтырыгларга харыы бербес, оларның сагыш-сеткилин, угаан-медерелин байытпас, ёзу барымдаалаан өөредилге хевирлерин тургуспас ужурлуг бис.

Ынчангаш шыырак пропагандистерни шилиринче, таарымчалыг материалдыг баазаны тургузарынче кичээнгейни партия организацияларының салыр херек. Чүге коммунистериң хөй талалыг санал-онаныңга даянып тургаш, оларның чогаадыкчы база организакчы киржилгези-бне өөредилгени үре-түңнелдиг тургузуп ап болур.

Чаа өөредилге чылында ону канчаар организастаза эки, коммунистериң сонуургалынга кандыг чугула темалар дүжүрүл, кайының өөредилге-методиктиг материалдарны тып алырыл, хөй санныг активчилерге бо үениң ниитилел амыдыралының айтырыгларынга хамаарыштыр кандыг дуза чедирип болуруул дээн ышкаш айтырыгларга харыыны өй-шаанда чедиперин Эрзин, Барыын-Хемчик, Өвүр, Тес-Хем райкомнары чугулалаан көрген. Бо районнарга эрткен семинарларга киришкеннер партияның политиктиг ажыл-чорудулгазынга, ниитилелдиң кризистиг нарын байдалынга, рынок экономиказынче канчаар шилчириниге, националдар аразынга харылзаваларга хамаарыштыр хөй-ле айтырыгларны салып турган.

Ол чорук амгы үеде партияның теоретиктиг, идеологтуг, политиктиг база организакчы ажыл-чорудулгазынга чон чүгле соңуургалдыг эвес, харын-даа ону дүргеп, чаа ёзу-биле боттандырарын негеп турарының херечизин. Бо херекти боттандырарын бүгү коммунистериң киржилгези-биле чедип алыр алаар. Партия организацияларының ажылында эки дуржулганы тус черлериниң байдалынга таарыштыр улам сайзырадыры, ону чогаадыкчы байдалдыг көөрү-биле нады ам-даа бистиң ажылывысты бо хүннериниң негелдеринге, кижилерниң соңуургалынга дүүшпес, оларның мурнунда хүн бүрү тургустунуп турар айтырыгларга харыы бербес, оларның сагыш-сеткилин, угаан-медерелин байытпас, ёзу барымдаалаан өөредилге хевирлерин тургуспас ужурлуг бис.

ШАҢДА АРЫГЛААШКЫН

ЧУРУКТА: Кызыл районда «Тинлелге» совхозтуң тараа шаңында дүжүрген бо чылдың дүжүдүн арыглап турары. Арыглакчыларның бирээзи Ооржак Аяна ында шалыпчыга санадып, үш мун ажыг тоннаны шыгжаар черже чудүрүп чоруткан.

Ондар ОХЕМЧИКТИҢ фотозу.

«ЧҮСЧҮ-МАЛЧЫН ЗВЕНО» КЛУБ

Республиканың «Чүсчү-малчын звено» деп клубтуң кежигүннериниң семинары Кызылга дүүн уламчылаан. Ооң ажылынга баштайгы хүнде Тес-Хем, Эрзин, Моңгүн-Тайга, Бай-Тайга, Барыын-Хемчик, Өвүр, Тожу, Чөөн-Хемчик районнарның төлээлери киришкен.

Профоблчөвүлелдиң секретары, агроүлетпүр комплексининг ажылдакчыларының профзвилел обкомунуң даргазы А. Т. Сотпа семинарны ажыткан. Клубтуң кежигүннери ол хүн рынок экономиказынче шилчиринниң кол-кол айтырыгларын сайгарып чугаалашкан. Ол талазы-биле тайылбыр дыңнадыгларны республиканың Агроүлетпүр звилелиниң даргазының орлакчызы М. Ч. Сат, Тыва АССР-ниң Күрүнеиң үндүрүг инспекциязының даргазының орлакчызы Э. Х. Менииг-оол, республиканың күрөртектер комитединиң даргазының орлакчызы М. А. Даргат олар кылганнар. ССРЭ-ниң Агробанкызының Тывада республика баштаар черинің даргазы Т. В. Мурыгина, ССРЭ-ниң Тывада ажаалга банкызының кылдыс эргелекчизи Н. Тырышкина ол-ла айтырыга хамаарыштыр өөредилгиг түүлдерни кылган.

Семинар ажылын бөгүн уламчылаар. «Чүсчү-малчын звено» клубтуң кежигүннеринге чаа кижилер хүлээп алыр айтырыгны чугаалажыр болгаш дуржулга солчур.

(Бистиң корр.).

РСФСР-ниң Компартиязының республика комитединиң бюрозунда, Тыва АССР-ниң Министрлер Чөвүлелинде, профоблчөвүлелде болгаш РСФСР-ниң ЛКАЭ республика организациязында

БҮГҮ КҮШТҮ—МАЛ КЫШТАГЛААШКЫНЫНЫНЧЕ

Мал ажылының продукциязын будурериң база салырын көвүдедир, малдың баш санын өстүрер болгаш кадагалалын хандырар талазы-биле 1990 чылдың тос айларында районнарның болгаш совхозтарның социалистиг чарыжының түңнелдерин РСФСР-ниң Компартиязының республика комитединиң бюрозу, Тыва АССР-ниң Министрлер Чөвүлели, профоблчөвүлел болгаш РСФСР-ниң Ленинчи Коммунистиг аныяктар звилелиниң республика организациязы чугаалажын көрген.

Мал ажылының продукциязын күрүнеге садар планы күүседир, малдың баш санын өстүрер, ооң кадагалалын хандырар талазы-биле республиканың агроүлетпүр комплексининг ажылчылери 1990 чылдың тос айларында чамдык дээрге түңнелдерни чедип алганын бо айтырыг талазы-биле хүлээп алган доктаалда демдеглээн.

1989 чылдың ол үезибиле деңнээрге, чуурга бүдүрери 20.6 хуу, ону садары — 20,3 хуу көвүдээн, садарының планы 110,8 хуу күүсеттинген. Күрүнеге 18,3 муң тонна эттти, 26,9 муң тонна сүттү, 1003 тонна арыг дуктү саткан. Мыйыстыг бода малдың, ооң иштинде инектериң баш санын 1,0 хуу, хой болгаш өшкүүң — 2,0 хуу, чылгы малдың — 2,8 хуу, куштуң — 1,3 хуу көвүдээн.

Мал ажылының продукциязын будурер база садар, малдың баш санын өстүрер, кадагалалын хандырар талазы-биле чарышка эки түңнелдерни «Таңды сыны» совхозтуң болгаш «Кызыл» куш фабриказының ажыл-ишчилери чедип алган.

Ооң-биле чергелештир райкүүскомнар, Тыва агроүлетпүр эвилели, районнарның агроүлетпүр каттыжышкынналары болгаш совхозтар эттти, сүттү, дуктү бо чылдың тос айларында будурер база күрүнеге садарының планның даалгаларын күүсетпээн.

Эът садарын республиканда ниитизи-биле 11,9 хуу, сүттү — 10,8 хуу, дуктү — 27,2 хуу эвээжеткен. Мал ажылының продукциязын будурер планы чаңгыс-даа районда, дуктү садарын Чөөн-Хемчиктеп өскө бүгү районнар, эът садарын — 9 районнар, 41 совхоз, сүттү — 10 районнар, 39 — ажыл-агыйлар күүсетпээн. Мал ажылының продукциязының чаңгыс-даа хевирин садар планны Бай-Тайга, Өвүр, Сүт-Хөл, Бии-Хем, Тожу, Каа-Хем, Эрзин районнар, 16 совхозтар күүселин шыдаваан.

1989 чылдаазы-биле деңнээрге, бир иненке онаштыр сүт саалдазы 201 кг, хой бүрүзүнден дүк кырғылдазы — 110 грамм эвээш болган. Хаван оолдарын алганы эрткен чылдаазындан 3,3 муң баш, анай болгаш хураган — 16,6 муң баш эвээжээн. Республикада ниитизи-биле хаванарның баш саны 10 хуу кызырылган болгаш малдың бүгү чүзүн аайы-биле хорамчазы хөй болган. Ылаңгыя мыйыстыг бода малдың чидириин Танды, Каа-Хем, Бии-Хем, Тожу, Моңгүн-Тайга, хой, өшкүүн — Каа-Хем, Кызыл, Бии-Хем, Чөөн-Хемчик районнарга хөй болдурган.

Мал ажылының продукциязын будурери база садарын көвүдедир, малдың баш санын өстүрер, кадагалалын хандырар талазы-биле социалистиг чарыштың түңнелдерин күүсетпээни-биле холбаштыр районнарга, а ол ышкаш барыын талакы зонаның совхозтарыга шаңналдыг чернии тывыспас деп шиитпирлээн.

1990 чылдың тос айларында ажылдың түңнелдерин ёзугаар социалистиг чарыштың түңлекчилери кылдыр дараазында ажылагыйларны саналап болгаш оларга РСФСР-ниң Компартиязының республика комитединиң, Тыва АССР-ниң Министрлер Чөвүлелиниң, профоблчөвүлелдиң болгаш РСФСР-ниң ЛКАЭ республика организациязының шилчиир Кызыл туктарын 300 рубль-биле кады тыпсырын шиитпирлээн:

Төп зонадан: 1989 чылдың тос айларында тургазының деңнээрге, бо чылдың тос айларында чуурга будүрерин 20,6 хуу көвүдеткен, садар планны 110,8 хуу күүсеткен, бир кушка онаштыр дагаа чуургазын алырын ортума-биле 6 чуурга, куштуң баш санын 1,3 хуу өстүрген **«КЫЗЫЛ» КУШ ФАБРИКАЗЫНЫҢ КОЛЛЕКТИВИНГЕ.**

Мурнуу талакы зонадан: күрүнеге эът садар планын 104,4 хуу, сүттү — 105,5 хуу, дуктү — 106,9 хуу күүсеткен болгаш 1989 чылдаазынга деңнээрге, 100 баш төрүүр малга онаштыр 4 бызаанны, 5 баш анай, хураганны хөй алган **«ТАҢДЫ СЫНЫ» СОВХОЗТУҢ КОЛЛЕКТИВИНГЕ.**

Кышкы байдалдарда ажылдаарынга белеткелди хынамчалыг дүрген доозар, мал чемнерин немей дилеп тывар талазы-биле хемчегларни алырын, мал кыштаглаашкынын эң-не эвээш хорамчалыг болгаш организастыг эрттирер, мал ажылынын продукциязын будүрерин база күрүнеге садарын эвээжетпес планнарны күүседир талазы-биле хемчегларни алырын партияның райкомнарынга, улус депутаттарының районнар болгаш кодээ Советтериниң күүсекомнарынга, Тыва агроүлетпүр звилелинге, районнарның агроүлетпүр каттыжышкынналарынга, совхозтарның куш-ажылчы коллективтер чөвүлелдериниге даасхан.

Социал айтырыг

ФЕРМА— ЧОРГААРАЛЫМ БЕ?

Күш-ажылдың будурукчулуу, өскээр чугаалаарга, кижиниң холунуң дыңзыы ажылдаар черинин ниити байдалындан улуу-биле хамаарыжыр. Чээжээ, ферманда чылыг, чырык, курган, чай аразында нзаг шайны-даа ижип алыр дептер үшүүп, кет-тиңер, чүнаар өрээл турар, ооң ангыда кылып турар ажылдыкчының түнелин чырадып, чарлап турар болза, ынчан кижи долу күш-биле ажылдаар. Ынчангаш сеңлгу үеде социал айтырыглар ам кол черде апарганы таварылга эвес.

Ийе, ону-мону кылыр-дыр деп чугаа-ла хөй. Чогум түңнел кандыгыл? Агроүлетпүр комплексининг ажылдакчыларының профзвилел обкому Барыын-Хемчиктеп сүт-бараан фермазының социал айтырыгны канчаар шиитпирлеп турарын хынап көрген, ону болуукүн президиумунуң хуралынга дыңнап чугаалашкан.

Баарын-Хемчикте 4 ферма бар. Ниитизи-биле байдал багай. «Хемчик» совхозта ферманда ишекке чаа кажаанны түлүп турар. Ону доозкан соонда, улустуң ажылдаарынга таарымчалыг аппарын чугаажок. Ынчалза-даа план ёзугаар ону бо чылын доозар аргазы чок. Эрги кажаалар үрелик, дээвирлери ында-мында кээп дүшкүлээн, ирээн. Ындыг байдалга ажылдаарга кандыгыл, бодап көрээнзер.

«Барлык» совхозтуң Бижиктиг-Хая СБФ-зы мурнунда рес. публикага сураглыг түүлү. Салбыр төөгү сүүлүг. Ында 24 үрүт турар садык бар. Экинди. Ынчалза-даа чүүттакчылаар хөй болганы-биле үрүдарыг хой, соочунда 10 хире келер маңнап турар. А үш хаван эрү назылыг бичии үрүтлээлиг садыкке хүлээп албас, олар бажыңарынга олуурга лаарлаар. Ада-кезеги ажылдаалга канчаарыл? Бажыңывга, эң ылаңгыя «кышкы үеге бичии үрүүн кадыкшы ажылдаарга, не кижиниң сагыжынга чүү киреринл, ажылдаттынар бе?

Хары үтүн 16 кижи чемненир столовая бары эки. Ол ышкаш холумак баразын садар магазин база бар. Кызыл-булунда телевизор, ойнаар түүлдер бар. Ооруң бодаарга, малчыннарга таарымчалыг түүлдерни тургузар дээш дирекция чамдык ажылдаанны кылып турар ышкажыл. Ынчалза-даа хеп солуг кедер өөрээлериниге дериг-херекселлер чедишпес, чүнаар херекселлер база ындыг.

«Шекпээр» совхозтуң Суг-Кажаа феромазы база сураглыг, 3-4 чыл бурунгаар ол ферма дыка эки деоптинген турган. Ам байлал шүүт сыр дедир апарганын чүүң-биле тайылбырлаарыл? Кызыл-бу. дуп, дыштаннарга өөрээл, кольтыкпан-даа үреник, стол, сандай четче эвес. Чогум суудан бичии магазинчеш бар. База-ла 24 бичии чаштарга садык бар. 16 кижи хары үтүн олеруптар столованыг. Ынчалза-даа ында аңаа чемнеп дээжи ажаок хонар. Кузун безин аңаа ногаа аймаа кирбес.

Бижиктиг-Хая ферманыга уруглар садын тударын планнаан турган. Ынчалза-даа ону тудар улус чок.

Бо үстүнде фактылардан алган көөрге, совхозтарның директорнары, профкомнар ферманда малчыннарга таарымчалыг чүүлдерни тургузар дээш дыка коштаан ажылдаар турар. Ол талазы-биле «ажылды кылганывыс ол, чедишкеп дээр хөөннер бар. Малчыннаның чурттагга бижиктирыи өй-шаанда септээр, одаар чүүлүү соорттуг бээр, эрте дузалажыр талазы-биле хемчегларни коштаан. Комплексиниг ллан херек бооп турар. Оор башка социал айтырыг аналза болуу шиитпирлеттинге бербес.

Күш-ажыл камгалалының база күш-ажыл тоойлуунудуглазының айтырыгларының талазы-биле малчыннарга лекциялар, бесседаларны чорудары улуу-биле негеттиниң турар. Чүге дээ шолээ болгаш ажыл телевизиринин, эң ылаңгыя медпе телевизирлер дугайында айтырыглар бо-ла тургустуун келир.

Профзвилел райкому фермаларның социал айтырыгларының талазы-биле совхозтар директорларының база профкомнарының ялетхелерин дыңнап турар болгаш ферманың социал айтырыгларын чедир шиитпирлеп, ийи турарының кээ-ла чылдагаавы болза, чаңгыс ай ыяш чок.

Амгы үеде политиканың төвүнде кижи турун турар. Кижи фактору деп состун тыптыр келгени таварылга эвес. Ынчангаш районнуң сүт-бараан фермаларында социал айтырыгларны чогуур профзвилел обкомунуң президиумунга чугаалашкары ажылга «ыяк деп дүүн болуп ужурлуг.

Дазар-оол ОЮН,
Агроүлетпүр комплексининг ажылдакчыларының профзвилел обкомунуң секретары.

БАДЫТКАЛ

Аныяк коммунист Вячеслав Хертек — «Ишкиш» совхозтуң мурнакчы трактористериниң бирээзи. Ол планның даалгаларын доктаамал ажыр күүседип, техниканы ажылынга харыысалгалыын көргүзүп келген.

Бо чылын В. Хертек мал чемни белеткээринге шалыпчы киришкен. Чаңгыс чер-чурттугларывыс — кызыл-тайгажылар ону кодээ Советтиң улус депутатынга соңгаан. Ол дээрге аныяк кижиниң мөзүлүүнүң балыктыы-дыр.

Кэрыма ТҮЛҮШ.

Үенин сүлдалы дүүн

ЖУРНАЛИСТ—ПАРТИЯ АЖЫЛДАКЧЫЛАРЫНГА

Журналист Таан-оол Хертек бистиң редакцияда ажылдап турары киллизиниң айтырыгларының дайы-биле республиканың партия организациязының, ооң коммунистериниң ажыл-чорудулгазын солун арынарынга каш чыл улаштыр доктаамал чырыдып келген. Хоочун солун ажылдакчызының ол айтырыгга арга-дуржулгазы байлак. Ооң бадыткалы Тываның ном үндүрер чери журналистиң «Дилээшкиниериң оруунда» деп эгелиг номун парлап, чырыкче үндүргени.

Чамдык партия райкомнарының, парткомнарның, партия эге организацияларының ажылының дуржулгазын, эде тургустунуушкунун херээжеге оларның кыржилгезининг дугайын ында бижип турар. Ооң-биле кады партия эге организацияларының секретарьларының ажылының дуржулгазы-биле база таныжып болур. Партия организацияларының ажылынга херек кырында бадыткаттынып шиигээттинген түүлдер, арга-дуржулга херек деп чүве билдингир. Ынчангаш партия ажылдакчыларынга журналистиң ному ажыктыг, ооредиглиг болуру чугаажок.

Ооң тиражы — 2 муң эксемпляр. Тываның ном үндүрер черииниң политиктиг литература талазы-биле улуг редактору А. Д. Сат ону редакторлаан.

БӨГҮН

300 ТОННА НЕМЕШКЕН

Ниитиниң малынга четчир санныг, шынарлыг мал чемнерин белеткеп алырынче Өвүр районда «Коммунизмче орук» совхозтуң Мерген Моигушка удурткан мал чеми белеткээр механизастаттынган бригаданың кежигүннери кичээнгейни чыл бүрүде салып келген.

Олар чүгле мал чемнерин белеткеп каар эвес, ону фермага, малчынарның коданкарынга соөртүп чедирер хүлээлгелиг. Хүлээнгени — күштүг деп чон чугаалаар болгай. Ынчангаш бригаданың ишчилери дааскан ажылхеректерин ак сеткилдиг күүседип келгеннер.

Бо чылын оларга 1500 тонна сигенни Ак-Чыраалан кезер эртемнү берген турган, ону 200 тоннага ажыр боттандырган. Бригадада он ийи кижи ажылдап турар. Олар мал чеминиң белеткелиниге шалыпчы ажылдааны дээш 975 рубль-биле шаңнаткан.

Тура-соруктуг ажыл-ишчилер Октябрьның социалистиг Улуг революциязының 73 чылының байырлалынга чедир 300 тонна сигенни белеткээр немелде хүлээлгени алгаш, ону хуусаа бетинде күүсеткен.

ДААРТА

ОНУ КӨРЕ БЭЭР

Даарта ТДЛТЭШИ-ниң хуралдаар залынга Тываның чаа тургустунар чогаалчылар эвилелиниң тургузукчу хуралы болур.

Ооң ажылынга республиканың аңгы-аңгы булуннарындан 100 ажыг делегат киржип, тыва литератураның моон соңгааргы хогжулдезининг оруун, салым-чолун сайгарып, чаа тургустунар деп турар Чогаалчылар эвилелиниң уставының, программаның төлевилелдерин бүгү талалыг чугаалажып көөр.

«Тываның чогаалчылар эвилели 1944 чылга чедир турган, кажан Тыва Арат Республика ССРЭ-ге батгышканда ол душмен болгаш ССРЭ-ниң Чогаалчылар эвилелиниң бир адыры апарган.

Бис ону катап тургузарындан аңгыда, тыва литератураны делегей дениелиниге чедир хогжудер, ооң аттарын бедидер сорулганы салып турар бис. Ооң аңгыда бир эвес ындыг эвилелди тургузуп алдывысса, эвилелдиң кежигүннериниң одуруунга чаа кижилер немежир, чаа-чаа бодалдар, идеялар, көруштер-биле байлакшыыр бис. Чогаалчылар эвилели бот-ажыдалдырыышыныг байдалче киирериниң дугайында бодалдарны бала-ла программала киирген бис. Ынчангаш пикириглээр айтырыглар-ла хөй— деп, 5 кижи составтыг организастыг комитеттиң кежигүнү Игорь Иргит чугаалап турар.

Чаа түүлдер чиганнииш-киннерни-даа, идегээшкиннерни-даа хары угла оттурар болгай. Ооң чүү үеринии амыдырал годуу-ла көргүзүптер. Ону көре бээр бис.

Авторларның тырттырган фото-чуруктары

ШАҢНАЛЫ—МОСКВАЖЕ ПУТЕВКА

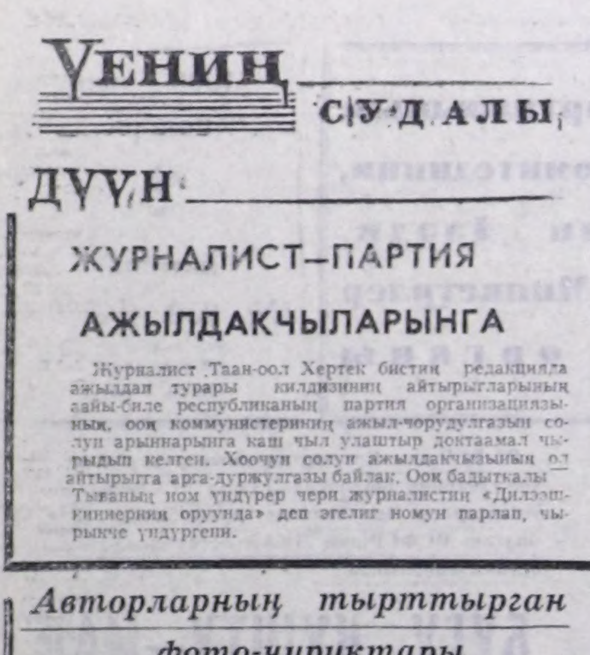

«Кызыл-Даг» совхозтуң малчыны Багай оол Хертекович Мижит-Доржу киитиниң малын 29 чыл дургузунда кадарып, чыл санында эки түңнелдерни чедип ап келген. Бо чылын ол бодунга бижылааны сергелерни чаңгыстыда хоратпайн, менди камгалап алган, бирээзиниге онаалтыр ортумаа-биле 1780 грамм дүктүг кыргаан. Ол дээрге районда эң дээре көргүзүт болган.

Б. Мижит-Доржу кончуг шыдамык кижи. Ог-бүлезининг херээжен ээзи чок апарза-даа, өскүс хой уругларын оредилгеге, ажыл-ишке ынак, топтуг-томаанныг, эптиг-ээлдек кижилер кылдыр кижизидип келгенин чону мактап чугаалажыр.

Кыш — малчынга шыңгыы шылгалда. Бо чылын ол уруг-дарыы-биле эмеглежип тургаш, 22 тонна кок-суланы, 12 тонна сигенни кезип, сараяттан алган. Кыштаа — Бай-Тайга сыннарының мурнуу талазында Сарыг-Хаяда, Кажаа-хоразын ей-шаанда белеткээн. Кургаг өдекти болуп алган. Коданында 390 сергелиг. Олары семис, шырак.

Кежээниң мурнуда хүндү дээр бис. Могат-шылаг чок малчының совхозу бедии-биле үнелээш, аңаа шаңнал кылдыр ССРЭ-ниң Улус ажыл-агый чеднишкиниериниң делгелгезинче баар путевка-биле шаңнаан. Бай-Тайганың кадарчызы Москваже чорупкан.

Александр ХЕРТЕК.

ЧУРУКТА: Б. Х. Мижит-Доржу.

30 ЧЫЛ ДУРГУЗУНДА

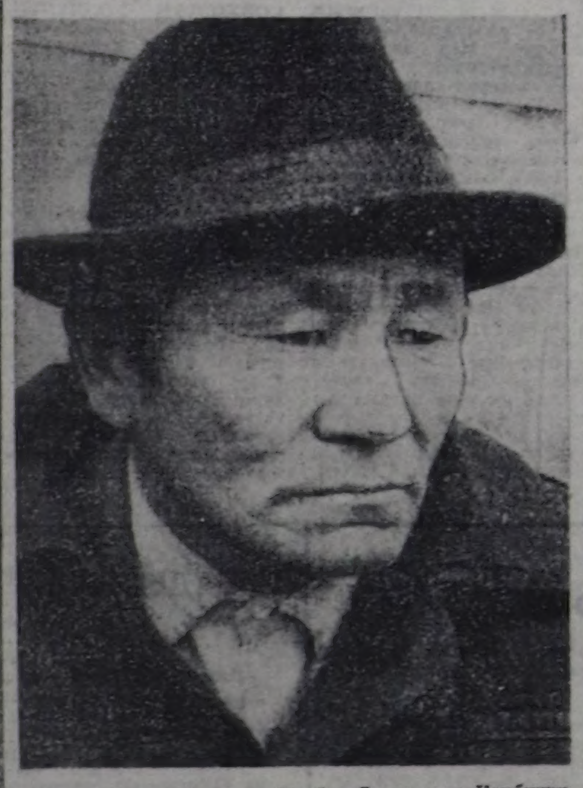

«Мөген-Бүрен» совхозта Калбак Салчакович Комбуиуң руль долган келген стажы ыңдыг. 30 чыл мурнунда чолаачылар курузун дооскан аныяк эр «Малчын» колхозтуң салбыры — Мөген-Бүреңге чолаачылап келгеш, ол-ла хевээр ында ажылдап турар.

Мөңгүн-Тайганың оруун кандыг дээр боор, берге-ле. Мынча чылдың дургузунда ол кандыг бергелерге тавары-шпаны дээр.

К. Комбу—ам бирги класстың чолаачызы. Озал-ондакка-даа таваржып корбээн. Машина-техниказынга дыка камныг. Амгы үеде ол ГАЗ-53 маркалыг бензин сөөртүр автомашинаны чолаачылап турар. Кол-ла оруу — Чаламдак, Абазадан кывэр-чаар материалдар сөөртүр. Совхозта ону чаасказан харылап турар.

Бо чылын ол 865 килограмм бензинии камнап алган. Чүүл сөөртүр талазы-биле планын үргүлчү ажыр күүседип келген. Мөген-бүреңчилер бо чолаачызынга ынаныр.

Иргит УСПУН-ДОРЖУ.

ЧУРУКТА: Калбак Салчакович Комбу.

Мурнакчы дуржулга: «Күш-ажылдың хостуу» совхозта

АМДЫЫЗЫНДА 54.492 РУБЛЬ АРЫГ ОРУЛГА

РЕДАКЦИЯДАН. 1990 чылда республиканың чер ажылдакчыларының ижиниң төнчү түннели үнгелек. Амдыызында бисте кээп турар медээлерден алырга, картофель талазы-биле «Хемчик», «Алдан-Маадыр», С. Тока аттыг база «Күш-ажылдың хостуу» совхозтарда арендалыг звенолар эки түңнелдерни чедип алган. Алдан-маадыржыларның дуржулгазының дугайында «Шын» солунга чоокта чаа допчулап бижээн бис. Ам бо удаада «Күш-ажылдың хостуу» совхозта картофельчилерниң дуржулгазын көрээл.

Таңды-Уула сыныың эдээзинде чаттыгган ол ажыл-агыйның девискээри үүш-бойдус, хөрзүн талазы-биле байлак, чараш-даа. Кускээр арга-арыг, алдын-сарыг, чингир-кызыл, кара-ногаан оңнер-биле «челээштелир». Тараа, сиген, картофель, ногаа ажаагаи ажыл-ишчилерни эргии келип чорууга база солун, хөлүг. Ажылгыр, бүдүүн кижилер ында чүүттап, ажылдап турар. Оларның бирээзин Иргек Кара-оолович Тадар-оол дээр.

Онгу классты, дооскаш, ол механизаторлуң олут орбас, чымыштыг мергежилин шилип алган. Кырган ада-везиниң мал азырап, тараа тарып чорааны Хетпе шөлүге дазылдамыры-биле ол түүүш ядырган дизе хөөреглиг ээс. Чүге дизе ооң ачазы бо-ла Торгалыг эмчелгезинге ажылдап, дарыг кижилерни эмнеп чораан. Авазы Дека Кыргысовна амдыгга чедир совхозта ажылаан, ниитиниң хөрээнге бире ээс үлүг-хүүзүн демнештиргеп.

Дукмазы Зина —сүт-бараан фермазында мурнакчы саанчыларның бирээзи.

Иргек Кара-оол механизаторлап келген үезинде ие-черни канчаар ажыглаарыл, ооң хайыразын чүүң ачызы-биле бедидерил деп түүлдү үргүлчү бодап келген. Болу баш миниир кезек шөлден ап алгаш, ону ажыглап, тараа, сиген аы картофельден-даа тарып, черниң күжүн көрүп көрө деп бодал төрүттүнген. Ынчангаш чамдык эш-оорубиле дугуруушкаш, эрткен назын директиниге кээп, кол агроном В. Лобаченко-биле сүмелешкен:

— Виктор Фомич, бистиң Торгалыгга чүгле картофель эвес, а яблоктар безин өзүп болдурун. Боттарынар безин чүгээдээн ийик силер чоп?...

Кол агроном механизаторнуң аренда-биле ажылаар картофель өстүрер дээш күзелин дедиир, аңаа тузалашкан. Экономистерге барган, керээий-даа кадыы тургузуп чарган, ат салган.

Мурнунда меде тарып турган курукках черии май айның ортаа үезинде баштай суггараш, ооң аңдарын киирипкен. Звено удуртқүзүүнүн ооруда соруктуг эрлер. Ажылдаар, боттарынга бүзүрелдиг.

— Черниң суксун-суггадынче, чайгы ажаалдаже-ле сагыш салып көрүнер, оолдар. Барык-ла кур чер ышкажыл— деп, бир катап оларга дагдыныкчы суггатчы Казак Чамзырынович Натпит-оол келгеш, ооруның ажылдап турарын мактап деткээн. Эки сөс эм болгай. Дуржулгалыг ирейиин сөзүн дыңнап, безин ыңнам черии каш удаа үлдүреткен. Чок, чемнигчидилге аймаа ташпадинар. Көөр-дүр деп шинтирлээнер. Үрезинии база-ла баш удур белеткээш, үезинде тарып дүүсканнар. Черии киижиге быжыглаар... Бо сөстер кажан тыптып келгик. Алыс түңнелди боттары нерле көөрдүр деп шинтирлээнер. Айтымшкыи чокка. Агротехниканың негелделерии-не барымдаалар. Оолдарны ынчалыкармынчалыкар деп кым-даа оларның ажылынга киржип, айтыышкын бербээн. Агроном оларның черии, ажылын хайгаарап турган болбайн аан.

Звено үрезинии тарып одургаи соонда черии ажыктала хайгаараан. Арыглаан. Ийи дугаарында суггаган. Июньиюль айлавда ээрден дамчыдаа дүшпээн. Ынчангаш суггат дээш-ле арык-бога аштап, күштү салган. Торгалыг хемниң суу сыскак кара суг апаргаи. Механизаторлар амна девидеп эгелээн, Иргек Тадар-оол контораже баргаи:

— Оода бир хүн-даа яштинде суглап берип көрүнер. Картошкавые ат болду—деп, ол директорга, специалистерге эрэгижкеп.

— Чок суглу каймын алырыл. Тарымал сигенивис безии бергедеп тур мышкажыл— деп, агроном Виктор Фомич мынчыг болган.

Сиген күзүн-даа болза үнүп көөр, а картофель ыңдыг эвес. Иргек Кара-ооловичи салдынар-даа эвес болган. Ам канчаар. Иргектиң звенозунга чүгле дүне сугну бээр кылдыр шинтирлээш. Ол дугайында өөрү Бояс Алдайга, Александр Чичараига, Олег Кыргыска, Сырат-оол Түлүшке дыңналыргга, оларны мытташтыраннар. Ажылдап киирипкеп. Дүне-даа болза канчаар. Керээ бар. Түңнелди көөр-дүр дээш боттарывыи салган сорчу кончуг. Картофель сывы чечектеи бергеиде, экизи көргеи, чаашкынчай бергеи. Дөстеиииң довураан үлгаттырып, чашпан, сигении арыглап киирипкеи.

Үнүүрген күш халас барбас. Торгалыгның довурва базакара. Кускээр сыл-даа деиии. Харыы «сывы чагай болбазын моовусту» деп, звеноуп кежигүннер: ааи сестии-даа турганнар. Чок, ыңдыг эвес, дазылын камныг казып көөрге, дүжүт черле хоомай эвес хевирлиг.

Күс чоокшулаан түүүм, дүжүттү канчап ажаал алырыл деп айтырыг тургустуиуп келген. Тайга-сын ээзэ черге соок муиаи дүжер.

Директор П. Т. Натпит-оол звеноиуң кежигүиниериниң ажылынга дузалажыр, картофель-ажаар комбайиины бээр болуп аазаан. Ол аразында школа коллективи-биле база дугуржуп каапканнар. Бо бүгү дээш төлээр апаары билдингир. Ынчалза-даа дүжүт эки, чарыгдалды ол дугланнар деп, түүлдү билип турганнар.

Бергелер турган. Эзеиииде чаъс чагбас бүзүрел, чамчыиың кежигүиниериии чамдыктаны бүзүрелии оскуиуп, клапкаш чоруп-даа турганнар. Ынчалза-даа соруктуглариың холу салдынмаан. Чаъс чок-даа болза, дүжүттү суггарар, суг күжү-биле-ле алыр, өстүрерии шинтирлээинер. Картофель дээрге база-ла улут ажыл иегээр үнүш. Ол чашпан эвес-ле болгай. Ынчангаш черии болбаазырадып, бок үиүштерии арыглап аштап, довураан улгаттырып, шүүт-ла дыш чокка ажылдааннар.

Ам түңнел илдеп. Ужеи гектар шөлдүң бир гектарындан ортумаа-биле 200 ажыг центнер дүжүттү алган. Ниитизи-биле 678 тонна 660 килограмм болган. Ооң 570 гек. тарны күрүнеге сатка. Оттээ 168 муң 290 рубль болган. А частап бээр чарыгдалы 113 798 рубль. Мынчап кээрге амдыызында орулгазы 54 492 рубль болган.

Херек үрезинии уруп алган. Звено удуртқүзүү бажыныың чанында ооруда 150 тонна үрезии кирер шыгжамырны база казып алган. Келир чылда дүжүттүң магадылалы ол.

Бис мында ол коллективтиң ажылының баштайгы түңнелериниң дугайын бижидивис. Картофельдиң шынары тергиин эки. Улуг. А кол-ла чүве—ол ярыг, кандыг-даа ындыг холумак чок. Чүге дизе чемшигчидилге ажыглаваан. Торгалыгга чемнигчидилге ажыглаваайн турган бөлүн картофельден чаагай дүжүттү ап болуруи бо звеноиуң дуржулгазы бадыктаан.

Келир чылда совхозтуң бо керээлиг звенозунга иегээ 50 гектар чедир удаттырып бээр. Ооң аңгыда боттары машиначехиикалыг апаар. Ол дээрге чедишкиниин үидезиик-дир.

Ажылдаар-ла болза үүле будер. Улуг-Хем районнуң ажыл-агыйлары «Күш-ажылдың хостуу» совхозтуң бо дуржулгазын дандыр көрүнүп, харын ооң удуртқүзүүзү база кол агрономну-даа боттарынга чедап алгаш, оларның тайылбырын дыңнаар, эрээнер болза эки боор чүве. Каш дээрге ооредиглиг үезин-даа болгай. Барып-барып боттарынга тыптып келген мындыг дуржулгаиы салбас үүрүлүг. Кожалары өөрензин, ажыглазын.

Кежик-оол ЧӨРЕВЕ.
Улуг-Хем район.

АМДАННЫГ ХЛЕБ. ЧАЖЫДЫ

Туранның хлеб заводунда

Туранның хлеб заводу хоорайның үстүү талазында, Саян ажыр шөйүлген орук кежилдер озалаан черде турар. Дашкы-даи көөрге, делгем, бедик хемнү иштинде чүгайлап каан чангыс каът, ак бажың харыиздаа ойзаланып көстүр. Олче чоокшулаан тудум, быжырган чазгай хлеб чыды улам тода илереп келир.

Элээи каш чылдар бүрүнгаар эрги төлевилел ёзугаар түдүп каан заводтуң девискээрииче кирип келдивис. Директоронуи эрге-дужаалын чоокта чаа хүлээп алган Иван Степанович Мамышевтиң дүүшке чедир келбезии дыңнаттылар. Администрацииың удуртулгазы-биле кышка удур белеткелдениң кидии түлүк чорун турары ажылчыиарның чугаазындан биллиинии турду. Киижи келгеиивис кызаа коридоорун шалазын будуурунга белеткеп каан. Оон кырынга шевелеел ажылдарының үезиие хоюдуг дүшкеи черлерни аштап арыглап, сувурүп турганы илдеи. Сандан үиүп турап дериг-херекселдерии, хлеб быжырар суугуларын чамдыызын септеп турар.

Хлеб быжыкчыларынын амыдыралы, ажыл-херээ-биле ында профком дээгазы Галина Игнатьевна Попеляева таныштыра-дыр:

— Коллективте 36 кижи ажылдап турар. Хлебти үш эзлег-биле быжыкчы, үзүктемишкин болдурбайн келген. Ынчалза-даа үреляшкиневес-ле таваржыр-дыр. Хлеб быжырар улуг суугу септелгеле турун алган. Ол суугунуи от салыр черии септээр, ону кышкы үеде туруушкун чок ажылдаар кылдыр, ажыглаар арга чок апарган чүүлдерии солуи; каиизээ-дүнээлаар ажылдаачыла хөй. Далганы хоюдар, чүвүдеринде хол-биле кылып ажылдар колдаан. Хоюдутта турукка чиг далганы хлеб быжырар демир тавактарга салгаш, суугу иштиие быжырарынга белеткээде хол-биле түдүп салыр. Хлеб быжырарының технологиязы чедир механизастаттынмаанындан ангыда, чылдан чылче дериг-херекселдер эргижирел үрелии турары дүүреенчи болбас аргажок.

Ажылчыиарның чүртүлээп ооан-савазы чедиипес. Кол бухгалтер ам-да бажың албам хевээр. Хлеб заводунда ажылчыиарның уругларын садиике түргузары бөлүк айтыышаан. Администрация, профкомуи талазындан негелделиглериии ей-шаанда киирип келген. Ол хирезиинде-ле салыкте үүлдер түргузар чер чок.

Галина Игнатьевна бистерге ак халаттар кедиргеш, эртеиги эзлегии хүлээп алган ажылчыиарга эдертип чедире берди. Делгем өөрээлде каш-ла киижи кестүр. Ак-ак халат кеткеи киижилер—хлеб быжырыкчылары, куу-куу халаттыглары — аштакчылар дээраии үдекчивис тайылбырлады.

Ол хүиүү эзлегиии ажылын хоочун хлеб быжырыкчызы Маөия Александровна Литачева хүлээп алган болду. Эзлег башкарыкчызы мастериик хүлээлгеэи ыңдыг-ла амыр эвес. Ажылдың бүгү технологиязын чаңгыс-даа хажыдыышкыи чокка, шын сагыш, карак мызыл инженериии соонда чаагай, ак төгээ далганы амданыг хлеб болуп хүүла бээр. Далганы чүвүдеп-даа, хөөдеп-даа, быжырап-даа киижи хамаарышкан участогунга харыысалгалыг болурун Мария Александровна хүүда үлегери-биле көргүзүп келген.

— Ажок-ла ажылгыр үгбай-дыр — деп, Аяна Седеи мастериин дугайында бар-ла шынын сөглеп-дыр, — Маиаи чоокта чаа ажылдап киргеи мен. Кады ажылаан түрээм ооруе, тыва ийи үгбаларымнын хүи бүрү дузазы-биле хлеб быжырын өөреиип алганымга өөруур-дүр мен. Менээ чамдыкта чеже-даа берге болза, удугларның меии чагып сургаи мергеи, чылыг сөстери хей-аът киирип, чалгынаптар, каш дакпыр күжениишкиниииг иженирии күзей бээр мен.

Эзлегее эндерик ажылчыидаа хөлүбес. Ол хүиүң хлевии чүгле үш киижи быжырып четтиир түрээии мастер биске бүзүредип. Олар үжелээ 12 шак дургузунда ийи мүи хлебтеи эзлег саиында быжыдып турар. Бир эвес септелгеле турар үлүг суугуда быжырар болза, будуурга хлебтиң саиы ооп-даа хей болуур ийик.

Хлеб заводунга үр чыл дургузунда күш-ажылдың өөруп, чымыштыг үүле-херектиң кадыг, бергезии-даа көруп, эрткеи Ирина Васильевиз Доожу аныяк ажылчын Аяна Седеиге аога-сүме кадып турап, үжүрежип таныштывыс. Олар кайызы-даа суугуда быжырын турап хлебтерии үзүк-сокпаал чокка ыиай-бээр чылдырган, ол-бо шимчеткеи, аидара-дүүдере октагылаан, быжа бергилээиии эскеи түүлар.

— Эзлег бүрүзүнүң быжыгам хлеви эки шыиарлыг болуп турары-биле эргижирээн заводтуи дериг-херекселдериие четпестер хөйүүи карааига эскертимейн турар — деп, Г. И. Попеляева түиел үидүрлү. — Александра Афанасьевиа Бражникованың-даа эзлегээиге кээр болзунарза, даандыгам херээи ак сеткилдиг күүседир, соглээи сөзүи түдүп шыдаар улус.

Галина Попеляева бодуу баштай хлеб быжырын тургаш, ам булочка кылыглары будуреер иехте он чыл хире ажылдаан Мария Новикова-биле кады улуг нормалын үргүлчү ажыдыл турар. Амдыызында булочка быжырар сууглуг септеп турар ужурунда кондитер кылыглар иегииде хүүде үш чүс килограмм чедир далганы кылган аъш-чемии болбаазырадып, будуруи үидүрүп турар. Склад эргелекчизи Карааи Моигуш, одакчы Анатолий Лигачев ышкаш будуруглеиии хоочуинары хлеб заводунуи аттаддарын ак сеткилдиг ажылхерээ-биле көдүрүп келгеннер. База ол ышкаш кладовщик Өлчейиая Маады будурген продукцияны магазиннерже, совхозтар төпеиивче үидүрүп берип, үиген-киреи ногаа эзилеи-эзилдек чорчу-биле хүидуткелди чаалап алган.

Туранның хлеб заводу районда улуг будуруглелеиии бирээзии. Планныг сорулгаларын күүселиве, продукцияиың шынарын улам экижидеп талазы-биле шинтирлээп айтырыглар ээзэш ээс. Оиу коллектив болуиуң күжү-биле бүгүи хаамылай албас. Ынчангаш районнуң база республиканың-даа чогуур организацияларының киржилгеи херек. Бо материал үк айтырыгларны шинтирлээриие дуза болур боор деп илегелиивис.

Данзы САЛЧАК.

Баштайгы чагаа

ХҮНДҮЛЭЭР МЕН

Мен мурнунда солунга материал-даа бижип чорбаан мен. Бир эвес бо чүүл солунга үиүп кээр чүве болза, ооң гонорарын «Сылдысчыгаш» солдунуң агар санныче шнл-чилерии диледим.

Чоокта чаа «Шын» солунан «Кенин дээрге база уруу-дур» деп эгелиг материалды нөмчаап, бодумнуң эмыдыралымны сөптүп, бодап ордум. Мээң өөм ээзи 1972 чылда хеиертеи чок апарган. Ол хүиден эгелээп, күиүүм-биле иелээп бот-боттарывысты мурнуиаадындан-даа артык деткижип, характыжын чоруур бис.

Күиүүмга хире-шаам-биле дузалажырын кызын чораан мен. Ол база-ла мени дээш, арткан үш оолдары дээш иеззээде сатыш човап, арга-сүмезии бериип чоруур эриг баарлыг не.

Ооп-даа аиғы уруглары-биле, мен база мээң аалтолум шуптувус эриг баарлыг. угааиныг кырганыысты дыинап, хүндүлеп чоруур бис. Ажыг-шүжүүмиу-даа деиге үлежип, чагып-сургаи чоруур күиүүмга ам-даа ооруп, бузуреп, хүндүлеп чоруур мен.

Ол ам 82 харлыг, аиыяида Моолдан маиза чедип кээп, амыдырал-чурттагыиын туда берген.

Ооп остуруп каан ажылтолуг төлептиг кижилер боон ажылдап, чоиуига бараан боон чоруувлар. Улуг оглу Натсак Доржу —школада директор, уруглары Рая, Роза—музыка школазында башкылар. Олар база-ла мээң чоок төрээииерим, эргим туиметарым. Ынчангаш бистиң эп-найыралдыг эдержии, деткижии чоруур кылдыр чагып-сургаи чоруур кыогаи аваныска ам-даа удуи назынналып, кан калык чурттарывыи күүзер-дир мен.

Мен ооп эргим уругларывыг-биле демеи уруу мен. Ол мээң аваам деп улуг чоргаарал-биле бодап чоруур мен.

Мария НАТСАК.
Эрзин район.

АЛЫС ШЫННЫ БИЖИИР

Баян-Колдан бистиң бижикчивис К. Д. Назытыиың «Х Улуг хурал» совхозтуң ажыл-чорудулгазында база суурда корум-чурум камгалалында четпестер дугайында шүгүмчүлелдиг 3 чагаазы келген. Ында айыткан фактыларны хынап, четпестерии чэйладырыы-биле оларны совхозтуң директизазынче, ködээ Советче чоруткан бис. Оларга көдээ Совет даргазы Д. А. Хөлээичиктиң ат салганы дараазында харыы келген.

Силерниң бисче хемчет алыры-биле чорутканывар Кара-оол Назытыиың бижээни 3 чагаанын хоолгаларын алдывыс.

Оларның-биле кончуг кижээгейлиг таныжып көрген бис, фактыларның чамдыызы шыиныг, артканнары мерге боон турар. Бижикчиниң материалы-биле таныжып олурарга, бүгү-ле түүлдерге даргалар бурууллуг боон турары канчап-даа тааржышпас.

«Х Улуг хурал» совхозтуң Булуи-Бажында Кулиев деп хамаатыг совхозтуң директизазы-биле керээ чарып алган ажылдап турар. Бригадада оруг, тыва национадыг улустар кады ажылдап, черии совхозтан хөлеэиилеп алган, тараа, картофель, хөй чылдыг сигенни тарып турар.

Улуска картофель, тараа аймаан самогонга орнап, садып турганын билбес бис, а сигенни бистерниң чеиишээреливис чоокка 2 катап садар деп турда, тутканывыс шыиныг.

Складтардан читкен, оорлаан түүлдерни кымнар оорлаанын тодаратпаш, амгы үеде истелге органнарында оларның херээн сайгарарыбиле берген. Склад эргелекчилери складтардан аъш-чем, идик-хеп аймаан бажыиарынче дажыглап турар деп түүл бижээни үндезин чок.

Участок төлээзи кандыгдаа хемчет албас деп турары бо бижикчиниң участок төлээзиигге удур туружуи илередип турар. Бижикчи Карааол Назытының шериг чораан келген оглу бо үеге чедир кандыг-даа ажыл кылбайн турар. Ада-иези ол оглуи камгалап, болчуп, ажылга имирбейн турары арыиыүүрге таарышпас деп бодайдыр бис. Оглуи ажылга тургузары-биле 1 ай хуусаа берген бис.

А гараж, МТМ, сүт-бараан фермазының дугайында меге бижиттиигеи фактылар бар. Чамдыктары амгы үеде шинтирлеттиниң турар азы шинтирлеттиигеи айтырыглар болуп турар.

РЕДАКЦИЯДАН. Солуиларга материалдар чүгле шып, ыяк бадыткаттыиган болур үжурлуг. Бир эвес мелге фактылар бижиир болза, ол дээш автор кижи бууруудаар, шүгүмчүлеткеннер, мегелеткеннер оиу судка киирип болур. Ынчангаш редторлар аажок сваарымчалыр, ак сеткил-биле бижиирии база катап дилеп тур бис. Кижиниң арын-нүүр бар болгай. Меге, шүүл факт, бижээш, ооп соонда чоиуиуп арныи канчаи көөрүл? Ол дугайын бодаар херек.

ЧОДУРАА

Чодураа. Улуг-Хем районда мядыг ыткыр болгаш чараш аттыг сууржугаш бар. Оны улус кагдыгган суур деп турган. Чүге дизе анаа хөгжээн колхозту дүжүрген соонда, суурнуң хөгжүлгелээ ара соксаш аазы. Мончаган ыяла ээп кагдыгган бижыннар кострүп тургулаар.

Суурнуң артыы талазында арга-эзимнер кара-логаан дилиңнер дег чүктүп, чаптылып чыткылаар. Диннер соң аргаларында маңнажып, тоорук сайлап чоргулаар. Сыныларның ол-бо сынардан кыйгырышканы дыңналыр. Оон ажыл-ишчилериниң бир солун чугаазы ол. Магалыг-ла байлак оран. Хемни балыктыг, уну кат-чимистиг, ол черге картошка аажок чаагай болур. Оны тараан улус бо күзүн бедик дүжүттүг алган. Суурда хуу ажыл-агыйлыг чон эки чүктээн турар.

Чодураа деп чараш аттыг суурже удуртур черлер ам кичээнгейни салыкка эгелээн. Ынчалза-даа анаа кооперативти ажыткаш, ара соксаан. Маңаа бүдүн колхозту-даа тургузуп болгу дег. Тараа тарып, мал-маган өстүрериге кайгамчык-ла таарымчалыг чер. Чаатының ортумак школазында башкылар суурда кол күш болуп келген. Олар чаартылгаларга чогаадыкчы үлүүн киирер ужурлуглар. Ол школаның өөреникчилериниң корум-чурум үрээр кижи чок дээрзин аныяктар чугаалажып турду. Ындыг болза кончуг-ла экидир деп бодадым.

Чодураада көдээ Советтиң даргазы Виктор Донгакович Эртине биске бодунуң сагыш-сеткилин, дүвүреллерин чугаалап берген. Маңаа эрткен чылын корум-чурум үрекчилер бар турган. Чоннуң киржилгези-биле аныяк удурткучу шинтирлиг демисежип турган. Төнек оолдарның бирээзи оон бир холунче балыглаан. Удурткучу анаа муңгагдаваан. Улам шинтирлиг ажылдап, оон-биле сырый харылзаалыг болу берген.

Суурнуң хоочуннары, коммунистери, комсомолчулары ажыл-иштиң, бижыг сагылга-чурумнуң мурнуку одуругунда. Школада повар Сибиримаа Уйнукту ап көрээл. Көдээ Советтиң дүжүттүг депутады турган. Чээрбэ ажыг чылда поварлаан. Ол коммунистиң үлегерлиг ажыл-ижиң чүрттелгазын аныяктар үнелеп, оон амыдыралчы чижектэп ап турарлар.

Төлептиглерге школада башкыларның шуптузуун маңаа алап болуур. Олар өөредилге-кижизидилгелиг ажылдарны бедик деңнелге тургузар дээш, чогаадыкчы базымнарлыг ажылдап турарлар.

— Бо суурда өг-бүле бүрүзү ылаңгыя «Шын» солуунну чагыдып албаска кайын боор. Көдээ черге солун чок хамчап чүрттаар бис. Бистиң Чааты ортумак школазының бүгү-ле башкылары, ажылчыннары «Шын» солуунну чагыдып алдывыс. Ам школачыларывыстың ада-ие бүрүзү ол солуунну чагыдып доозуп турлар. Бо онзагай чараш суурувуска чагыдылганы чүс хуу кылдыр организастарын хүлээнип ап тур бис—деп, башкы Дензин Донгаковна Кара-кыстың сөс алганын дыңнадывыс.

Оон өске-даа эштер ол саналлы түүлүгээүүн турдулар. Чоон дыттыг Чодураның чоклаң кара чодураар дег характерлыг үлүзүнга үжүрашкылаан бис. Дозур кара характерлыг чалыы эрлерни, Чаатының сынарының кап-кара пөштеринден өөүнге домейлешкек үзүн чаштыг кыстарының аажы-чаңының экизин магадаан бис. Ол кара-кара характерга тураскаатқан база бир чаа ырыны бо суурнуң эрес оглу, хөөү сыныг, торгу тоонуг кызы чогаадып каарынга бүзүрээр мен.

Ондар ОХЕМЧИК.

ЧҮРУКТАРДА: Чаатының ортумак школазының он бирги клазының өөреникчилери Эльза Севек-оол, Донгак Чодураа, Бавун-оол Уран, Маскыр Чинчи; ол школаның башкылары үжүражылга үезинде; көдээ Советтиң даргазы Виктор Эртине; суурда эң-не баштайгы тудугларның бирээзи, ону араттар ийи каът кылдыр туткан. Ам ында башкылар чурттап турар. Чодурааның улузу колхоз тургустунарда ол хире изиг соруктуг ажылдап, ийи каът тудугну безин кылып турган-дыр.

Авторнуң фотолары.

Чингис-Хааннның чуртунда

ССРЭ биле МАР-ның журналистер эвилелдериниң аразында делегациялар солчуушкуну чылдыщ-на болуп турар. Оон сурулгазы — ийи чуртта политиктиг болгаш экономиктиг дээш өске-даа болуушкуннар-биле журналистерни, а оларны дамчыштыр номчукчуларны таныштырары.

Бо чылын база ССРЭ-ниң Журналистер эвилелиниң делегацизы Моолга барып, оон пайысталлы Улаанбаатар хоорайга, чамдык аймактарга чедип, моол улустуң ажыл-ижи, амыдырал-чуртталгазы-биле таныжкаш, келген. Ол делегацияның составынга ССРЭ-ниң Журналистер эвилелиниң кежигүнү, бистиң корреспондентивис Шаңгыр-оол Суваң чораан. Журналистиң демдеглелдерин номчукчуларга сонуургаттывыс.

СОЕМБО — БУРУНГУ СҮЛДЕ

Моолдуң солуунарынга, журналларынга, чуруктарга, кудумчуларда плакаттарга соёмбо дел демдекти чуруп, тыртпырып каанын кижи бо-ла көөр.

Соёмбо! Анаа моолдарның, улуг-даа, бичии-даа кижилериниң хүндүлели чүге ол хире улугда? Соёмбо! Ол дээрге бурунгу моол күрүнениң бурунгу сүлдези-дир. Сүлдениң чуруун көргүзүп, ында дүрүү бүрүзү чүү илергейлеп турарын адучыларга тайылбырлап бээрикте моолдарның маңаа кижи эскерер.

Сүлдениң орту үезинде ийи балык. Ол дээрге эр, херээжен ийи кижи-дир. Моол чоннуң, оон өзүп көөдээрин ынчаар көргүскен. Оон ыңай, балык дээрге карааи кажан-даа шиммес, хончуг серемчилелдиг кылдыр бойдустан чаартынган чүве-дир. Ынчангаш моол күрүнениң сүлдезинге балык серемчилелдиң база демдээ болуп киргеп. Балык соёмбо сүлдеде мындыг ханы утка-биле сиилбиттингеп болгаш, моолдар шаг-төөгүдеи тура балыктавас, балык өлүрбес, балык чивес чон чүве-дир. (Амгы үениң моолдары балыктап, оон хончуг амданныг чемнерин кылып өөренип алганнар. Ынчалзада-даа бо чаңчылды улуг назылыг моолдар, көдээ чурттакчылар сагывышаан деэвээ — **авт.**) Дөрт дөрбелчин балыктарны дөрт талазындан дугларын. Ол дээрге моол чоннуң тайбың амыдыралын, эргеажыын делегейнин дөрт чүтүнден ыдыктыы-биле камгалаар дээни ол. Балыктарның алдаанда үстүнде дооза чураан ийи дөрбелчин моол чоннуң үстүнде-даа, алдаанда-даа кижи бүрүү аңаа шынчызы-биле баран болур үжүрлүг дээрзин шаг-шаандан бээр сагындырып келген. Ол ийи дөрбелчиниң алдында база үстүнде чыда бажыңга домей ийи үш-бүлүнчүк бар. Моол чоннуң ишкиси болгаш, даштыкы — дайыннары-биле демдеглеп чыда баштары илереэнин, чоннуга өскерилген кижи бүрүү, даштыкы дайыннар албан-на бистынган болур үжүрлүг дээни ол. Балыктарның ийи талазында тургузу чураан ийи дөрбелчин моол чон аразында ийи кижи дег пайыралдыг болур болза, ийи хана дег бижыг боор дээн үткалыг. Соёмбоңун үстүү талазында, чартык ай, хүн, чалбыш сиилбиттингеп. Моол чоннуң ай биле хүннүң аданга кезээ мөңгеле бодаран чоруурунуң йөрээлиндир.

Соёмбо сүлдениң үжүр-үтказын Моолдуң оолдар, уругларының бачкызындан утаан-медерелинге сиңирип, бодунуң чоңунун, бодунуң күрүнениң хамаарышпас чоруу дээш демисежип база демисешпишаан чоруурун бөгүн чуртта болуп турар болуушкуннар көргүзүп турар.

Соёмбо сүлдениң тыптып келген алыс төөгүзү база солуп. «Калбак бижик» деп аданар моол бижиктиң алфавидиниң баштайгы үжүү соёмбо чүведир. А «калбак бижикти» Моолдуң бөрги Богда-кегээни (XVI—XVII бектер) чогааткан. «Калбак бижик»-биле сарыг шажыннык судурларын моол дылга бижип турган. Моол дылдың тургузуунга таарышпас болгаш, оон аразында неперелдя «калбак бижик» алдайн барган. Ынчалза-даа ол бижиктиң баштайгы үжүү, моол күрүнени, оон чоңгуюк узел-бодалын хамыны-биле клергейлээн болгаш, күрүне сүлдези боор аптып каан.

Моолга улусчу революция тиилээн соонда, соёмбоңун кырынга беш-адыр сылдысты немей чурган. Революцияның, чаа аммдыралдың демдээ «беш адыр» күрүне сүлдезинге таарыжып кире берип, революсчу эскердиңнигиннерин илергейлеп келген. «Революцияның уламчызы болур эде тургустунуушкунуун» хөөнүнге хөлүн эртир алыскан чамдык моол эштер соёмбоңун кырында сылдысты дүжүрер деп-даа санаалы үндүрүп турар. Кыскыра сылдысты чок кылдыр соёмбону чуруп-даа турар апарганнар.

Моолдарның чугаазы-биле алырга, чуртта хайның турар политиктиг болуушкуннар моол күрүнениң бурунгу сүлдези соёмбоңун утка-шынарынга дүжүп турар.

ХҮНДҮЛЕЛДЕН НАЙЫРАЛ ҮНЕР

Делегацияның составынга «Природа» журналдың ораалакчы редактору Ю. Н. Елдышев, Узбек ССР-ниң журналистер эвилелиниң баштаар черинин секретары В. В. Кирчев, Азербайджан ССР-ниң журналистер эвилелиниң баштаар черинин улус-консультантызы Назарли Ширмамед, Москва радиозунуң моол дыл кыдынга даштыкы чурттарже дамчыдылгаларының редактору О. С. Павлович база бо одуруглардың автору чораан. Эвилелдиң «үзүг» черлериниң келген болгаш, Моолда политиктиг болуушкуннарга, аңаа көргеп, билгеп үүлдерге бистиң хамаарылгавыс чангыс ай эвес, чамдык таварылгаларда карышкак-даа болду. Чижээлээргe, Москвадан моол дыл кырынга дамчыдылгаларны МАР-ның радио четкизинге дөрт кинерени соксадырын чаа партиларның төлээлери «аныяк демократтар» негеп турар. Бистиң эжиниств ол хомудатты. Бир эвес Москваның дамчыдылгаларын моол радио четкизинден «үштүп» хаалтаа болза, дыңнакчылар эвээжей бээр, моол чоннуң чамдык кезии ССРЭ-де чүү болуп турарын эки билбес апаар деп бодалын Ольга Сергеевна илеретти. Оон бо бодалын Олимпи Улаанбаатар университединге кады өөренип турган моол эштери безин үлештилер. А делегацияның кежигүнериниң чамдыкызы «аныяк демократтарның» негелдезинде чоптуг үүлдер бар деп көрдүкүс. Бир эвес Москваның дамчыдылгаларын сонуургаар моолдаар бар болза, приемник дамчыштыр дыңнап алыннар. Москвадан дамчыдылгаларны шуут соксадыр деп «аныяк демократтар» негеевйи турар, харын-даа Москва радиозундан ССРЭ-де чүү болуп турарын билип ап турар бис дээр болдулар. А өске чүрттүн радио четкизинге өске чүрттүн дамчыдылгаларын дорт-ла кияверинин практиказы хайы-даа чүртта чок.

Моолда дүн эрткен тудум улам-на хөлзээзининг хайның турар политиктиг болуушкунарны чөптүү-биле пиар алырынга ССРЭ-ниң МАР-да элчизин В. И. Ситников-биле ужуражмышкынар. Бистиң айтырыгларывыска оон харыылары дуза болган.

Бистиң Моолга чеде бергеникистиң даартазында ССРЭ-ниң элчин черинин даштыкы политиканы парлалтага чыры-ның чөптүү негелдезинге парлалтага эзелериниң каржы хемчеглерин хоорайның массалыг информация чепсектериниң депшилгелиг ажылдакчылары буруу шаап турар.

ПРАГА

Чехословакия Федеративтиг Республиканың чазаанның даргазы Мариан Чалфа чүртүн телеграф агентилелинге интервью берген болгаш Совет Эвилели моон соңгаар чыл бүрүле Чехословакияга 13 миллион тонна чедир нефтинн бээрин Москвага дугурушкан бис деп мелеглээн. Чехословакияның чазак баштыңы Москвага октябрь төнчүзүнде кыска хүүсаала албанның аян-чоруун кылып чораан барган. ССРЭ-ниң нефть болбазырадыр будуруглелеринге эргежок чугула херектиг дериг-херекселдерни Чехословакия нефть өртээнге орнаштыр бээр деп, ол чугаалаан.

БУХАРЕСТ

Румынияда ажыл соксадыңшкынарыңдан, чүгле соксаваан эвес, соолгу үеде улам калбарган. Чүрттүн машина тудуунуң эң улуг будуруглелериниң бирээзи болур Брашоову хоорайда «Тракторул» заводтуң коллективи бо чылдың сентябрь эгезинде-ле ажыл соксатқан болгаш Румынияның премьер-министри Роман ол заводка келбес болза, чазак төлээлекчилериниле чугаалажышкынарны кылбас база ажыл соксадышкының уламчылаар дугайында медеглээн. Ажыл хүнүнүң үргүлчүлелин кызырарын, ажылдаар байдалдарны экижидерин, шалыңы өстүрерин ажылчыннар неген турар.

ВАРШАВА

Польшаның транспоорт будуруглелериниң ажылдакчылары чүрттүн элээн каш хоорайларында удурланышкынның демдээ кылдыр ажыл соксадыышкынарын кылганнар. Кажан аш-чем болгаш үлетүр бараанарының өртектери өзүп турар үеде шалыңы өстүрерин, күш-ажыл байдалларын экижидерин олар негеп турар. Чугаалажышкынар үезинде ажыл соксадышкынарындан ойталарынче чоланчыларны профэвилелдери кыйгырган. Ынчалзажок ажыл соксадышкынарны Щецин болгаш өске-даа хоорайларга база болган.

САН-ФРАНЦИСКО

АКШ-тың президентизи Дж. Буш конгресске болгаш эргечагырганың чер-чер органнарынга ам болур соңгулдаарга республиканчы партиядан кандидаттарны деткиир сорулга-биле чүрттүн хөй черлеринге барып чораан. Калифорния штаттың губернаторунун албан-дужаалынга кандидат республиканчы сенатор Пит Уилсонну ол деткээн. Парлалга конференциязынга журналастериниң айтырыгларынга америк президент харылаавышаан, Персия мугулдурунда аймылдыг байдалга база доктаараан.

Президент болунун чүртүн дайынга белеткеп турар деп мелээлер америк солуунарга бижиттингеп турган. Ол медээлерни Дж. Буш хүлээзээн болгаш болумнуң чүртүмну, биргээр чугаалаарга. АКШ-ты дайынга белеткевейн турар мен деп, мелеглээн. Ынчалзажок Иракның талазындан оңчүк-чаңгээ болу берзе. Американың Каттыжкан Штаттары ирак шеригжерге удур күштү чайгылыш чок ажылдаар апаар деп, Ак бажыңның ээзи мелеглээн.

ДЕЛИ

Чазак баштыңының албан-дужаалындан үнериңге белеп мен деп, Индияның премьер-министри Пратап Сингх мелеглээн. Ынчалзажок социализмниң (черни хүрээ-дүттен алырының), социализмниң болгаш социал чөптүг чоруктуң принциптеринден ойталавас мен деп, индий чазактың баштыңы чугаалаан. Бөдүүн талалакчылары-биле ол хөй-ташкак болгаш чоннуг база партияның эрге-ажыы дээш кандыг-даа кабажага таварыжырыга белеңнип ойтаткан.

ТОКИО

Персия мугулдурунда ковэвистиң уржуктарынга япониар бо кыжын-на таварыжып эгелээр деп, ол чүрттүң солуунарга мелээр деп, ол чүрттүң солуунарга бижиттингеп турган. Ол мелээлерни Дж. Буш хүлээзээн болгаш болумнуң чүртүмну, биргээр чугаалаарга. АКШ-ты дайынга белеткевейн турар мен деп, мелеглээн. Ынчалзажок Иракның талазындан оңчүк-чаңгээ болу берзе. Американың Каттыжкан Штаттары ирак шеригжерге удур күштү чайгылыш чок ажылдаар апаар деп, Ак бажыңның ээзи мелеглээн.

(СЭТА).

Номерден номерже

● Англи чазактың баштыңының меделгели.

● Информация чепсектериниң депшилгелиг ажылдакчылары буруу шаап турар.

● Ак бажыңның ээзиниң меделгели.

ЛОНДОН

Англияның премьер-министри М. Тэтчер меделгел кылгаш, Персия мугулдурунда байдалга доктаараан, Иракның президентизи Саддам Хуссейн ирак шеригжерни Күвейтиден үндүрбес болза, эжелекчилерни кызыл үндүрер талазы-биле хемчеглерге Персия мугулдурунда англи шеригжер киржиринге белеп деп чугаалаан. Ирак шеригжерни Күвейтиден үндүрүп, ол чүртке кайбыңы катап тургузар талазы-биле америк шеригжериниң хемчеглерни бо чылдың 15-тен соңгаар эгелей бээр маттчок деп, англи чазактың баштыңы меделгүүн.

БЕРН

«Швейцария болгаш Чоон Европаның катап тургустуунушкуну» деп темалыг конференция Берн хоорайга болуп эрткен. Аңаа чүрттүң хөрөңгитеп бөлүктери киришкен. Чоон Европаның чүрттарынга үзүп болгаш кыска хүүсаалыг чээлилерни тыпсыры, үлетүр база аъш-чем бараанарын чорудуп бээри чүүлдүг, чүге дээрге, ындыг политика Барыын чүк чүрттарының үзүн хүүсаала эргежыктарынга дүжүп турар деп, конференция киржикчилериниң хүлээп алган документизинде айтыкан.

БЕРЛИН

Моон мурнунда турган, ам Барыын Германияга каттышкан Герман Демократтыг Республиканың найысталлы Чоон Берлинге сайгылгаан ажыглаарының өртээ 1991 чылдың январь 1-деи эгелеп үш катап, бажыңнарга чылыдылга дээш төлевир дөрт катап өзер деп турар. Берлинниң чоон кезээн электрибиле хандырарынга күрүне чарыгдалындан 150 миллион марка акшаны Германияның Федеративтиг Республиказының чазаа кызырган түлелиниде одалга болгаш сайгылгаан дээш төлевир ынчаар үлгадыр. Ол чорук Берлинниң чоон кезээниң ээзээ хандырылгалыг бөдүүн чоонуга аар чүжүктарлыг болуур.

СОФИЯ

Болгарияның парламентизиниң эртжел вторникте хуралы хенертен соксай берген: чүрттүң Улуг хуралының 400 депутаттарының чүгле 195-и хуралга бар болган. А. Лукановтуң кабинединиң белеткээн чазак программазын чугаалажып көөрүн ынчангаш соксадыр үжүрга парламентиниң депутаттары таварышкан. Күрүне бюджединден карылгалыг будуруглелерге акша бээрилеп ойталаар дугайында айтырыгны парламентиге чугаалажыр үжүрлүг турган. Болгарияның социалистиг партиязының болгаш социалдемократтыг партиязының төлээлекчилери ол айтырыгны моон мурнунда чугаалажып көрүп турган үеде бот-боттарының кырынче бүгү бүрүүнү чүүй каары-биле ойлешкен.

НЬЮ-ЙОРК

«Нью-Йорк дейли ньюс» солуунуң албан-хаакчыларының элээн кезии ажыл соксадышкынынга киржип, шалың өстүрерин, күш-ажыл байдалларын экижидерин иегээн. Хүү солуунуң ээлери байлар, бөзүүн ажылдакчыларның неделдезин чүгле хандырбаан эвес, харын оларның орнуна чаа кижилерни хүлээп ап эгелээн. Солуң ажылдакчыларының чөптүү негелдезинге парлалга эзелериниң каржы хемчеглерин хоорайның массалыг информация чепсектериниң депшилгелиг ажылдакчылары буруу шаап турар.

ПРАГА

Чехословакия Федеративтиг Республиканың чазаанның даргазы Мариан Чалфа чүртүн телеграф агентилелинге интервью берген болгаш Совет Эвилели моон соңгаар чыл бүрүле Чехословакияга 13 миллион тонна чедир нефтинн бээрин Москвага дугурушкан бис деп мелеглээн. Чехословакияның чазак баштыңы Москвага октябрь төнчүзүнде кыска хүүсаала албанның аян-чоруун кылып чораан барган. ССРЭ-ниң нефть болбазырадыр будуруглелеринге эргежок чугула херектиг дериг-херекселдерни Чехословакия нефть өртээнге орнаштыр бээр деп, ол чугаалаан.

БУХАРЕСТ

Румынияда ажыл соксадышкынарыңдан, чүгле соксаваан эвес, соолгу үеде улам калбарган. Чүрттүң машина тудуунуң эң улуг будуруглелериниң бирээзи болур Брашоову хоорайда «Тракторул» заводтуң коллективи бо чылдың сентябрь эгезинде-ле ажыл соксатқан болгаш Румынияның премьер-министри Роман ол заводка келбес болза, чазак төлээлекчилериниле чугаалажышкынарны кылбас база ажыл соксадышкының уламчылаар дугайында медеглээн. Ажыл хүнүнүң үргүлчүлелин кызырарын, ажылдаар байдалдарны экижидерин, шалыңы өстүрерин ажылчыннар неген турар.

ВАРШАВА

Польшаның транспоорт будуруглелериниң ажылдакчылары чүрттүң элээн каш хоорайларында удурланышкынның демдээ кылдыр ажыл соксадышкынарын кылганнар. Кажан аш-чем болгаш үлетүр бараанарының өртектери өзүп турар үеде шалыңы өстүрерин, күш-ажыл байдалларын экижидерин олар негеп турар. Чугаалажышкынар үезинде ажыл соксадышкынарындан ойталарынче чоланчыларны профэвилелдери кыйгырган. Ынчалзажок ажыл соксадышкынарны Щецин болгаш өске-даа хоорайларга база болган.

САН-ФРАНЦИСКО

АКШ-тың президентизи Дж. Буш конгресске болгаш эргечагырганың чер-чер органнарынга ам болур соңгулдаарга республиканчы партиядан кандидаттарны деткиир сорулга-биле чүрттүң хөй черлеринге барып чораан. Калифорния штаттың губернаторунун албан-дужаалынга кандидат республиканчы сенатор Пит Уилсонну ол деткээн. Парлалга конференциязынга журналастериниң айтырыгларынга америк президент харылаавышаан, Персия мугулдурунда аймылдыг байдалга база доктаараан.

Президент болунун чүртүн дайынга белеткеп турар деп мелеэлер америк солуунарга бижиттингеп турган. Ол медээлерни Дж. Буш хүлээзээн болгаш болумнуң чүртүмну, биргээр чугаалаарга. АКШ-ты дайынга белеткевейн турар мен деп, мелеглээн. Ынчалзажок Иракның талазындан оңчүк-чаңгээ болу берзе. Американың Каттыжкан Штаттары ирак шеригжерге удур күштү чайгылыш чок ажылдаар апаар деп, Ак бажыңның ээзи мелеглээн.

ДЕЛИ

Чазак баштыңының албан-дужаалындан үнериңге белеп мен деп, Индияның премьер-министри Пратап Сингх мелеглээн. Ынчалзажок социализмниң (черни хүрээ-дүттен алырының), социализмниң болгаш социал чөптүг чоруктуң принциптеринден ойталаавас мен деп, индий чазактың баштыңы чугаалаан. Бөдүүн талалакчылары-биле ол хөй-ташкак болгаш чоннуг база партияның эрге-ажыы дээш кандыг-даа кабажага таварыжырыга белеңнип ойтаткан.

ТОКИО

Персия мугулдурунда ковэвистиң уржуктарынга япониар бо кыжын-на таварыжып эгелээр деп, ол чүрттүң солуунарга бижиттингеп турган. Ол медээлерни Дж. Буш хүлээзээн болгаш болумнуң чүртүмну, биргээр чугаалаарга. АКШ-ты дайынга белеткевейн турар мен деп, мелеглээн. Ынчалзажок Иракның талазындан оңчүк-чаңгээ болу берзе. Американың Каттыжкан Штаттары ирак шеригжерге удур күштү чайгылыш чок ажылдаар апаар деп, Ак бажыңның ээзи мелеглээн.

(СЭТА).

«Ыры херек бе?» деп чүүлге хамаарыштыр

АҢАА ЫНАКШЫЛ

Ыры биске чырык хүн-биле дөмей херек. Меңээ ынчаар сагындырар. Ырыны кижини чалгыннандырар, сагыш-сеткилди оожуктурар база күүгү-күжүн киирер. Ынчангаш С. Бадыраның «Ыры херек бе?» деп чүүлүн номчаш, ону күзелдим-биле деткиир мен. Кижи — мүгараанда, бирле чүүлге сеткили хомудаанда, бичии када ырлаптарга, артында хөрек-чүрек хос ышкаш сагындырар чүве. Меңээ ындыг, ескелерге та кандыг боор чүве. Кижи-биле кижи демей болбас-ла болгай. Мен артист-даа эвес кижи мен. Ынчалза-даа уран чүүлге бичиимден эгелеп киржип эгеледи-м. Ынчангаш ыры деп чүл, база кандыг ыры кижилерге эргим, таныш апаарын билир мен. Чүге дээрге, оон «дузун» амзаандан бөөрүр үе арткан. Көрүкчүлер мүрүнгө баштай ырлаан ырым «Хамнаарак». Ынчан Эйлиг-Хем суурга 2-ги класска өөренип турган, бир-ле дугаар концертке киришпитим. Сүрээдээним дугайында чугаалаан-даа хөрээ чок. Баштайгы үнүүшкүн, сцена, хей кижилер, бергедаа, солун-даа чүве ийин. Үе маналр эвес, карандадыр шуужүл эртип-ле тур. А кижи база ындыг. Бир көөрге, назы орту чеде берген болур. Ынчалза-даа ырыдан ынакшылым адырылбаан, уламчылавышаан. Ажылдап турар черимге кежээлерде, эш-өөрүм-биле кады концертчигештерге ырлажып турар бис. Чангыс сагышка четпес түве мындыг. Шынап-ла, С. Бадыраның бижил турары кончуг чаптыг. Кижи ыры болганын ырлай бербес. Чеже-ле эрги ырларны бадырар боор. Чаш урут безин чангыс ойнаарак-биле ойнадырга, эриге бөөр болгай, а кижи бала ындыг. Чангыс-ла олла ырларны күүседип турарга, көрүкчүлерге солун эвес апаар. Ындыг-даа болза ырының эргизинден база эвес, оон күүселдезинде деп чүве база бар. Бисте өзүп олурар ыры чогаадыкчылары немежин олурарын солун, сеткүүлдерге үнүп турар ырлардан билип турар бис.

Солуннарга үнген ырларны нотазы-биле кескеш, кылын кыдыраашка чыпшырып алыр чанчылдыг мен. Мээн күзелим, композиторларның ырларын бичилеп-даа болза, үндүрүп турары кончуг күзенчиг. Шынап-ла, ажык-чарлыг үеде, байдалды бир янзы көөрү күзенчиг-ле ышкаштыр. «Ыры чокта, чалгыны чок-куш-биле дөмей» деп чүве база бар. Ынчангаш чаа-чаз ырлар немежип, ыраажылар азы ырга ынактар чонга бараалган-ла турар болзун деп күзээр-дир мен. Ыры кижи бүрүзүнге херек. Ырыга ынакшынар.

Ирина БЮРБЮ.

Культура болгаш амыдырал

СОВЕТТЕРНИҢ ДЕТКИМЧЕЗИ

Суур Советинин, райкүүскомнуң аппарады Барыын-Хемчик районда культура албан черлериниң ажылынга кайы хире деткимче көргүзүп турарыл деп айтырыгны номчукчуга сонуургадыр бодадым. Райкүүскомнуң культура килдизининң эргелекчизиниң албан-хүлээлгезин күүседип турар, ургларның уран чүүл школазының директору Михайл Хомушку ол айтырыг талазы-биле мынчаар чугаалап турар: «Районнуң күүсекчи комитединиң ыяңгыя даргавыс С. Н. Ильеңков боду база оон оралакчылары культура айтырыгларынче кичээнгейлиг улус, ыяңгыя район төвүнүң культура албан черлериниң ажылдакчыларында ол талазы-биле хомудаа чок. Септелгеге херектиг материалдар, сценага кедер костюм-даа тыптынарынга деткимче эки. Район библиотеказынга тускай, делгем бажыңны база тып берген. Хүн бүрүде райкүүскомга болуур планнаашкынга культура ажылдакчыларын чалап алгаш, кадрлар-биле ажылдың кандыг байдалда турарын сонуургап дыңнап, кышка белеткелдиң кайы хире чоруп турарының дугайында медээлерни ап, чаңгыс сөс-биле чугаалаарга, чугула айтырыгларны бистиң-биле ияды шиитпирлеп турары бистиң ажыл-херээвиске улуг деткимче болуп турар.

Районда культура албан черлериниң кышка белеткели хынамчалыг. Район төвүнде турар улуг улустуң болгаш ургларга библиотекаларынга, Культура ордузунга база музыка школазынга үш чүс тонна хөмүр-даш дужуртунген. Районнуң Культура бажыңының одалга системазын чаартып, септеп кылган. Ак-Довуракта хоорай библиотеказының болгаш музыка школазының ажылдакчылары, оон аалчылары чыглыг, чырык албан черлери дээш чүгле ооруур боордан башка бо ыяңын дөмастар.

Кызыл-Мажалык суурда болгаш Ак-Довурак хоорайда культура албан черлери келир кышка хынамчалыг белеткелдиг-даа болза, көдээ черлерде бо айтырыг бергедээшкиннерлиг шиитпирлеттинип турар. Көдээ культура бажыңнары ажыл-агыйларның балансызында туруп турар, а совхоздар директорлары оларже шоолуг-ла кичээнгей чок, культура албан черлерин артык чүүк кылдыр санап турар. Мында чаңгыс чижек. «Хемчик» совхозтуң директору (Эргі-Барлык суур) Э. С. Идам-Сюрюн ургларга библиотеказының ажылдакчыларынга каржы-хажагайын көргүзүп, библиотека турар бажыңны хостаарын негеп турган таварылга бар. Барлыкта, Шекпээрде культура бажыңнары ам-даа кышка белеткелдиг-даа болза, кедээ черлерде бо айтырыг бергедээшкиннерлиг шиитпирлеттинип турар. Көдээ культура бажыңнары ажыл-агыйларның балансызында туруп турар, а совхоздар директорлары оларже шоолуг-ла кичээнгей чок, культура албан черлерин артык чүүк кылдыр санап турар. Мында чаңгыс чижек. «Хемчик» совхозтуң директору (Эргі-Барлык суур) Э. С. Идам-Сюрюн ургларга библиотеказының ажылдакчыларынга каржы-хажагайын көргүзүп, библиотека турар бажыңны хостаарын негеп турган таварылга бар. Барлыкта, Шекпээрде культура бажыңнары ам-даа кышка белеткелдиг-даа болза, кедээ черлерде бо айтырыг бергедээшкиннерлиг шиитпирлеттинип турар. Көдээ культура бажыңнары ажыл-агыйларның балансызында туруп турар, а совхоздар директорлары оларже шоолуг-ла кичээнгей чок, культура албан черлерин артык чүүк кылдыр санап турар. Мында чаңгыс чижек. «Хемчик» совхозтуң директору (Эргі-Барлык суур) Э. С. Идам-Сюрюн ургларга библиотеказының ажылдакчыларынга каржы-хажагайын көргүзүп, библиотека турар бажыңны хостаарын негеп турган таварылга бар. Барлыкта, Шекпээрде культура бажыңнары ам-даа кышка

Бот-орулга-чарылгаже шилчилге-биле холбаштыргаш ындыг бе, ажыл-агыйлар удуртукчуларының культура ажылдакчыларынга хамаарылгазы батай. Культура ажылдакчыларын ындыг удуртукчулар мөөнда даш дег кылдыр бодаар дээрзинге Михаил Аракчаевич хомудап чугаалап турар.

Бир эвес рынок экономиказынче шилчий бээр болдувусса чүү болгу дегил?

Александра ГАЛНУТДИНОВА.
Ак-Довурак хоорай.

«ХАЙЫРАКАН» АНСАМБЛЬ

Эрзиниң Мөреи суурда Хаймаракаң аттыг улустуң аас чогаал ансамбли бар. Ол 1989 чылдың мартта 30 кижи киржикчилиг тургустунган. Удуртукчузу С. С. Самдан. Ансамбльдиң ады база аңаа эвес. Мөреи суурнуң үстүмде 10 км черде шаазында бөөр аттуураглыг, аржаан сутлуг, аргар-кошкар, те-чүнмалыг сүүр-сүүр кадыр, чараш хаяларлыг Хайыракан деп даг бар. Ол дагның адын алган ансамбльдиң киржикчилери база солун, чүгле аныяктар эвес болдур ийин. Хоочун хойжу, пенсионер, 62 харлыг Балы Шулуу, көдээ Советтиң күүскомунуң секретары, Мээдыр-не Саяна Күдер, тракторист Василий Ынаалай, школа ажылчыны Антонина Тарбаа, кассир Тамара Балы-Суур оглунуң уруу болгаш болунуң уруу-биле. Сам Нооса, Чойганмаа олар от-бүлези-биле долу киржип турар иденкейлиг эштер ол-дур.

Ансамбльдиң кол сорулгазы — тыва чаңчылдарны, ёзулалдарны чонга иептередир, аныяктарга өөредир эки кижизидилгее ажыглаары болур. Чоокта чаа районнуң партия конференциязынга ол ансамбль колдаан солун концертти көргүскен, аңаа үстүнде ады киргеп эштер кол рольду ойнаан. Тыва национал байырлал «Дүк доюн» (Дүк кагарының) аңаа көргүскен. Киржикчилери хөй. Оон сценарийнин амгы үеде районнуң культура килдизининң эргелекчизи Алефтина Яңдал тургускан. Ол алызындан мөргежилдиг культура ажылдакчызы, Хөгжүм касталгазын Орус-оол Сүктермаа, Аляна Аракчаа олар таарыштырган.

Аас чогаал ансамблиниң көргүзүү эгезинден төнчүзүнге чедир ёзулуг өөредилгиг, чараш тыва эргі, чаа-даа бөрөөлөр, кожамыктар, ырылар, дүргеп-чугаалар, хөгжүм, танцы-сам, хөөмей-сыгыт, мөге хүрежи, аъш-чем, шай-суксун, кажы-хөг, оюннар үзүк чок, дес-дараалаштыр болуп эртип турар. Дойнуң көргүзүүнүң соолгу кезээнде оюн-баштак улам күштелип келир. Кожазы, эш-өөрү, төрелдери — залчыларны эптиг-эйлдек хүндүткел-биле уткуп ап турар.

Мөреи школазының тоску клазының өөреникчизи Менииг-оол Балданның хөөмейлээри эки бооргa, көрүкчүлер катап-катап дилеп турдулар. Ол-ла школаның уруглар бөлүү «Эйлдек шыгыраштаң» үдезешкээн танцыларны ойнап турда, тыва хеп-сыны-даа, эйлдек күүселдези-даа эки болду.

«Хайыракан» аас чогаал ансамбль чүгле партия конференциязынга эвес, суурунга дыштанып хүннерде, байырлалдарда концерттерни өөйлеп чонга ойнап берип турарлар.

Мөрөнде уран чүүлге хандыкшылыглар моок мурнуунда «Хайыраан бот», «Орай минимишкин» деп шиилерни безин чонга чогаалыкчы аргабиле белеткээш, көргүзүп турдулар. Олар районнуң уран чүүл көрүлдезинге иденкейлиг киржип, өске районнарже баарынга база белеткеним турар.

Мөренчилер-биле кады катышкан концертке Берт-Дәс ортумак школазында национал хөгжүм хереселдериниң ансамбли (удуртукчузу С. К. Сарыагай) база ойнаан. Ында хоочун башкылар хөгжүмчү Н. А. Мижит-оол, В. Даниза олар баштаан өөреникчилер кирип турар. Тыва национал хөгжүм үделгези-биле (бызаанчы, димби, шимзы) бирги классчы ийи бичии чаптанчыг оол бир ажыл, бир эргі тыва ырларны чараш күүсетккеннер. Ол ышкаш Кызыл-Сылдыс школазының башкылары Н. Л. Буду «Ырлажыылы» деп тыва ырыны өткүт үк-биле ырлаан. А Орлан Чүдекпен («Нарын» совхоз) хөөмей, сыгыт, каргыраа үделгези-биле кожамыктап турда, ёзулуг профессионал артист дег, хостуг, дидим, чоргаар, арыы-шырайының аяны-биле дыка хөглүг ойнаар, төрүмелиидеп салымчаяанныг кижи-дир дээрзин көрүкчүлер магадаан. Бичии школачы хөөмейжи, танцчы, ыраажы, хөгжүмчү ооллар, ургулар күүселдерин көргүскен, келир үениң өзүп орар талаятылыг кижилери-дир деп үнелеп көрдүвүс.

Мөренчилер черле эр-хейлер. Ол суурда районнуң ажылыраа хандырылга черииниң салбыры «Мөреи-Кыс» деп даараныкчылар бөлүү база бар. Олар ажыл-бүгү национал хеп аймаан даараарындан ангыда, национал аъш-чем, дериг-хереселдерни районга, республикага делгелге кылдыр каш удаа салып, телевидениеге-даа көргүзүп турду.

Көдээ ажыл-агый продуктуларын бүдүрер база күүгенеге салар, өске-даа планныг даалгалар күүселдезиниң талазы-биле 1989 чылда «Мөреи» совхозтун иишти көргүзүүлерин багай эвес болган. Мында совхозта бот-тывынгыр уран чүүл коллективиниң эвээш эвес үлүү кирген дээрзин айтыр аппаар. Райкүүскомнуң культура киллизи, совхозта партком болган херээженнер чөвүлери, көдээ Совет деткимче дузалы көргүзүп турары экидир.

Алексей ДАМДЫН,
Хоочун башкы,
Эрзин район.

ТАНЫ ЖЫҢАР: кымнар-дыр?

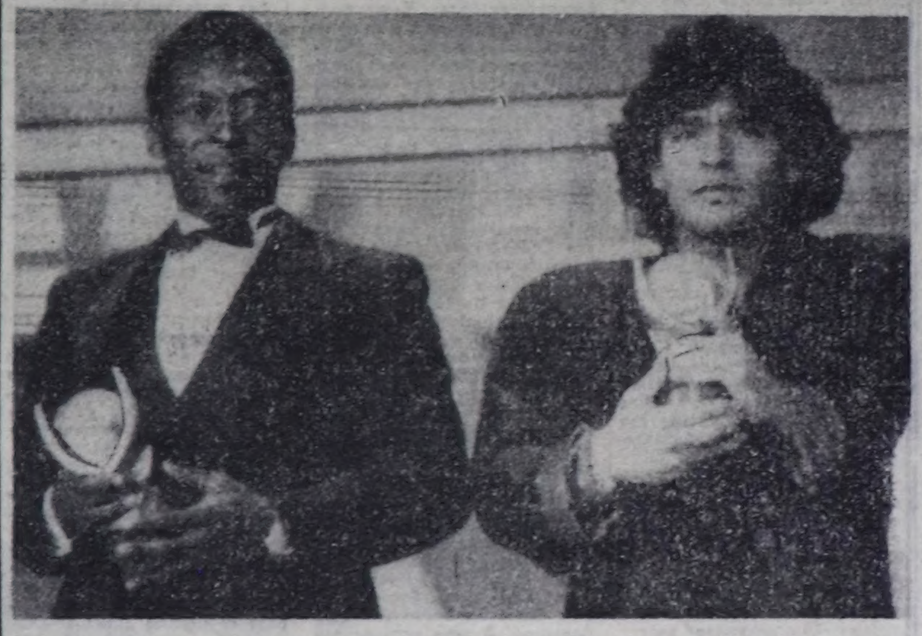

Ассошиэйтед пресс агентилелдин дыңнатканы ёзугаар алырга, Бразилияның алдаржаан спортчузу — теннистиң спортчу) бут бөмбүүнүң талазы-биле шылгарангай чеңишкиннерге дээш дээди шаналдарны тывыскан севлүүде.

Сантьяго, Аргентинаның теннис талазы-биле шылгарангай хереженген спортчузу Габриэле Сабатинин чоокта чаа АКШ-ка болган маргылдаага тиилелгени чедип алган. Чылыг ол барып чоразы болгаш оон алын эдилээн духилерниң делгелгезинин байырлыг ажылдыышкынынга киришкен.

АП-СЭТА-ның фотозу.

Лотерея ойнаашкыннарынга хамаарыштыр

ДӨГЕРЕ САТТЫНЫП ТУРАР БЕ?

Сентябрьның 30-де Кызыл хоорҗүүскомунуң культура килдизинин Совет Тываның 5 чылы аттыг стадионга бут бөмбүүнүң оон дарый ойнаткан лотерея билеттериге таварышкан ойнаашкыннаар эвээш болган, ол ышкаш «Жигулин» машинены ол-ла дораан эзэнниге бербээн дээр дугайында хомудаалар редакциянга амга чедип кээп турар. (Дараазында октябрь 7-де ойнаткан лотерея база катап чонну ымзандырып каан).

Ол шын. Чүүк машиназынга чүдүүл каза тургай бараанналның чартыынган хей кезии эзэди тыппаан. Баштайгы лотереяга эң хол ойнаашкын — «чиик» автомашинаны ойнап алган аас-кежиктиг эзэни Агафий Хаджиев машиназының дулгуурун алыры-биле стадионга ынчан «туоган» хирезинде, бир хонганда, эртелиинде кылдатпал келген (!) Тираж комиссиязының даргазы, Кызыл хоорайның спорт комитединиң удуртукчузу В. С. Хопроөүн аксы-сөзүнге бүзүрээр чүве болза, ойнаашкынга таварыжыр ужурлуг 17 мун рубль өртектиг 30 эт-хереселдин чартыын ол хүн, ол үе-шакта стадион чык долдур чон мун-не ойнадып алган боон турар. Артканын ам-даа «албышаан» хевээр. (Корреспондент Вячеслав Степанович-биле октябрьның үшкү декадазында телефон дамчыштыр чугаалашкан).

Чонга кайызы эптиглп: шупту ойнаашкынны ол-ла үе-шакта, ол-ла черге тура улус-чонга дегерезиш «үлеп» бериптерге эки бе, азы ойнаашкынны сонгаарладып, эзлеп баоазының таваар. эвээш-бичеелеп алырга таварыжыр бе дээш чижектиг корреспондентиниң айтырыынга ол республиканың спорткомитединиң ойнаашкынын чаңгыс хүн, спортчу маргылдаа төнгенде бир шак ийиниде эрттиргенни буруу шапкан. Кижи бодаарга, доктаатынган үе-шакта дегере ойнаашкынны бирдең бирээ чокка эзлерниге үлеп бээри харын эргежок чүгүлә болгу дег. Тираж эрте бээрге кымның чүүк ойнап ап турарын кым билир, кымга солунуп?. Та ойнап ап турар чүве. та чок чүве? В. С. Хопров сан-чурагайларны ынчаи стадионга алап турганы дээш футболчу Эдсон Арранте Ду Нассименто (Пеле) 1995 чылда болур президент сонгулдаларынга бодунуң кандидатуразын дешпидер мен деп медеглээни.

Чурукта: 1987 чылда Пелеге болгаш Д. Марадонага (эрген-

ЧАРЛААЛДАР БІОРОЗУ

В. Кок-оол аттыг хөгжүм-шии театрының 1990 чылдың ноябрьда шиилериниң

РЕПЕРТУАРЫ

Ноябрь 3-те. Г. Канчели «Хануманың төөредиглери». Эгелээри 19 шакта.
Ноябрь 4-те. В. Кок-оол «Хайыраан бот». Эгелээри 19 шакта.
Ноябрь 8-те. «Билиргек койгунак». Эгелээри 12 шакта.
Ноябрь 8-те. Ч. Ондар «Ханныг истер». Эгелээри 19 шакта.
Ноябрь 9-та. М. Кожелдей «Үш чүүл эртемниг оол» (тоол). Эгелээри 12 шакта.
Ноябрь 9-та. В. Кок-оол «Хайыраан бот». Эгелээри 19 шакта.
Ноябрь 10-да. М. Машаду «Бразилияның эртинези». Эгелээри 12 шакта.
Ноябрь 10-да. В. Серен-оол «Энесай-Мерген». Эгелээри 19 шакта.
Ноябрь 23-тен 30-га чедир «Театр — уругларга болгаш элээдилерге» неделя эгелээр.
Ноябрь 23-те. «Театр — уругларга болгаш элээдилерге» неделяның ажыдыышкынынга концерт. Эгелээри 18 шакта.
Ноябрь 24-те. «Үш хаван оглу» (тоол). Эгелээри 12 шакта.
Ноябрь 24-те. В. Серен-оол «Энесай-Мерген». Эгелээри 19 шакта.
Ноябрь 25-те. М. Машаду «Бразилияның эртинези». Эгелээри 12 шакта.
Ноябрь 25-те. М. Кожелдей «Үш чүүл эртемниг оол». Эгелээри 18 шакта.
Ноябрь 26-да. Клара Сагды «Кыстың оруу». Эгелээри 14 болгаш 18 шактарда.
Ноябрь 27-де. «Билиргек койгунак». Эгелээри 12 шакта.
Ноябрь 27-де. А. Ставицкий «Өлүмнүг сегиржип алыышкын». Эгелээри 18 шакта.
Ноябрь 28-те. Клара Сагды «Кижинин шокары». Эгелээри 14 болгаш 18 шактарда.
Ноябрь 29-та. Ч. Ондар «Ханныг истер» Эгелээри 18 шакта.
Ноябрь 30-де. «Күзел» театр студиязы. «Майдар бурганның байырлалы». Эгелээри 12 болгаш 18 шактарда.

Телевидение

НОЯБРЬ 2
БИРГИ ПРОГРАММА
МОСКВАДАН

6.30 120 минута. 8.35 «Сес». 10.35 Мультфильм. 10.45 «Бүзуреничиг эвес-даа болза, элдептиг». 11.45 «...16 харга чедир болгаш оон улуг назы». 12.30—13.10 «Үе». 15.30 Концерт. 16.10 Төөгү. «В. О. Ключевский — төөгүчү, публицист, хамаатыг». 17.05 «Кинофестиваль». «Көрүкчүлер соңуургалының шаналы». Барымдаалыг фильм. 17.35 «Күс. Таруса. Цветаева...» Үстүкү класс өөреникчилеринге литературжу дамчыдылга. 18.00 Политиктиг чугаалар. 19.00 Матвей Блантерниң ырлары. 19.20 «Контакт-форум». 19.30 Чугула интервью. 20.00 «Көрүүшкүн» көргүзүүн тур: программа «500». Капитал-шоу «Кайгамчык чүүлдер шөлү». 21.00 «Үе». 21.30 ИХМ медээлеринден. 21.45 «Көрүүшкүн». 00.45 — 01.10 Медээлер.

ИЙИГИ ПРОГРАММА
МОСКВАДАН

8.00 Эртенги гимнастика. 8.15 Эртем-тайылбырлыг фильм. 8.35; 9.35 Бисти долгандыр хураелел. 1 класс. Чурттуң төрүттүнген хүнү. 8.55; 9.55 «Сад дүжүмге кирген». Телефильм. 9.05 Англи дыл. 1-ги чылы. 10.05 Англи дыл. 2-ги чылы. 10.35; 11.35 Хөгжүм. 7 класс. Орус улустуң ырлары. 11.05 «Великобритания бөгүн». 12.05 «Сентябрьда шөлээ». Уран-чечен телефильм. 2-ги сериязы. 13.15 «Ынак херээженниң портреди». Телефильм. 13.55—14.10 «Остап Стахивтиң ырлар бандуразы». 17.00 «КОАПП». Мультфильм. 10—12 сериялары. 17.35 Р. Армонас (виолончель) ойнаар.

КЫЗЫЛДАН

18.30 Барымдаалыг фильм. 18.55 Медээлер. 19.00 Медээлер. 19.05 «Овур-хевир». Видеоканал. 19.55 Чарлалдар.

МОСКВАДАН

20.00 «Тамчыктыг удуңар, чаштар!». 20.15 Коллаж. 20.20 Уран гимнастика. Европа маргылдаазы. Швециядан дамчыдылга. 21.05 Бүгүдеге спорт. 21.20 Делегей конкурстарының лауреады В. Добролюбова ырлаар. 21.40 ССРЭ-ниң Дээди Советиниң сессиязында. 22.10 РСФСР-ниң Дээди Советиниң сессиязының хүн демдеглели. 23.10—01.10 «Таня». Уран-чечен телефильм.

ҮШКҮ ПРОГРАММА
МОСКВАДАН

18.30 «Үе». 19.00 ТВ TV дугайында. 20.00—20.15 «Тамчыктыг удуңар, чаштар!».

«Тыва агроүлетпүр түзүү» каттыжышкынының салбырларынга ажылдаар караазында кадрларны чалап тур-рар; көжүп чоруур механизастаттынган колонналар начальниктеринге чижевер-тудугжулар, Барыын-Хемчикте Бии-Хемде, Тандыла көжүп чоруур механизастаттынган колонналарның кол бухгалтерлеринге сан ажылдамчылары, ол ышкаш Шуурмактың болгаш Дерзиг-Аксының ыяш белеткээр черлеринге бухгалтерлер.

Каттыжышкынының адреси: Кызыл хоорай, Московская күдүмчү, бажың № 8, телефону 3-14-47.

Орус дылды толевизиялыг өөредир курстарга бижиткен эштер 1990 чылдың ноябрь 3-те 15 шакта Политиктиг чыыдышкын бажыңына эгелээр кичээлдерге келирин РСФСР-ниң Компартиязының республиканың комитединиң Политиктиг чыыдышкын бажыңы чалап турар.

Аныяктарның культура төвү болгаш аныяктар организацияларының «Надежда» («Идегел») ассоциациязы бо чылдың **ноябрь 3-4-те Политиктиг чыыдышкын бажыңына концерт көргүзер.**

Программага киржирлер: «Аян», «Мөңгү», «7 г», күүседиктилери: Тыва АССР-ниң алдарлыг артизи Надежда Шойгу, «Азияның үүнү» I делегей телеконкурсунуң лауреаттары Борис Салчак, Альберт Кувеанн, «Юрмала» Бүгү-эвилел конкурсунуң киржиктизи Айдын Мортай-оол, ыраажылар Галина Сюрюн, Аяс Тойбухаа, Альберт Доржу.

Программаның уран чүүл удуртукчузу Алексей Шойгу.

Концерттер 15.00 болгаш 17.30 шактарда эгелээр. Билеттерин филармонияның кассазында садып турар.

КИНО

НОЯБРЬ 2-ДЕ

«НАИЫРАЛ»: «Катала» 9.20, 11.20, 13.20, 15.20, 17.10 (кинопанорама), 19.20 (кинопанорама) шактарда. **Видеозал:** «Суббота, 14». 10.00, 12.00, 14.00, 16.00, 18.00, 19.50 шактарда.

«ПИОНЕР»: «Киночыындылы» 9.20, 12.20. «Куда доскачет ранняя пташка» 10.40, 13.40. «Наш человек и Санремо» 15.20, 17.30, 19.40 шактарда.

«КАА-ХЕМ»: «Ну, погоди!» 14.20. «Сувенир для прокурора» 15.40, 17.30. «Обреченный на одиночество» 19.20 (узаткан) шактарда.

«ВОСТОК»: «Коршуны добычей не делятся» (2 сериялыг) 14.00, 16.35, 19.10 шактарда.

«ЕНИСЕЙ»: «Мистер Питкин в тылу врага» 17.30, 19.20 шактарда.

Кызыл хоорай, Красноармейская, 100

РЕДАКТОР
В. Ф. ЧАДАМБА

ТЕЛЕФОННАРЫ ◆ редактор — 3-43-34 ◆ оралакчылары — 3-33-91; 3-34-17 ◆ ориемная — 3-34-26 ◆ карыысалгалыг секретарь — 3-34-92 ◆ оралакчылары — 3-45-93 Кылдыстер ◆ партийка амыдырал — 3-36-82 3-36-25 идеология — 3-34-57 ◆ совет бүргүүт — 3-34-98 3-41-23 ◆ үлетпүр — 3-34-49; 3-36-73 ◆ агроүлетпүр — 3-41-16; ◆ культура — 3-39-15; ◆ информация — 3-37-11; ◆ чагаа кылдыш — 3-39-03; 3-34-39; ◆ очулга — 3-34-93; корректорлар — 3-37-11 ◆ үндүрүкчүлер — 2-27-41; ◆ солуп келбейн бар-ганда — 2-32-75 ◆ бухгалтерия — 3-43-41;

Чылда 300 катап үнер Хемчээлэ 2 дарлалга

ымазы

Тиражы 28000 экз.

Тыва АССР-ниң Поп үндүрер чер. полиграфия болгаш ном садыының керектериниң галазы-биле «Хүрүне комитединиң типографиязы Кызыл Шетинкин болгаш Краснеяке кудумчуу, бажың № 1.

Чагыы 522.

Индекс 54241.

Тувинская республиканская БИБЛИОТЕКА им. А. С. Пушкина

Бүгү чурттарның пролетарийлери, каттыжыңар!

ШЫН

РСФСР-ниң Компартиязының Тыва республика комитединиң, Тыва АССР-ниң Дээди Соведининиң болгаш Министрлер Чөвүлелиниң органы

1990 чыл ноябрь 3 суббота № 251 (14451)

1925 чылдан тадаргаттынгаш

Өртээ 3 кез.

ССРЭ-ниң Президентизи аныяктар-биле ужурашкан

МОСКВА, ноябрь 1. (СЭТА). ССРЭ-ниң Президентизи М. С. Горбачев бөгүн эртенги шахтарда чурттуң студент аныяктарының төлээлекчилери-биле ужурашкан. Студентилериниң профэвилелдериниң болгаш өске-даа бот-башкарылгалыг организацияларының төлээлекчилерии, студентилериниң Бүгү-эвилел шүүлгэниниң делегаттарының бөлүүн, ССРЭ-ниң аныяктар организацияларының комитединиң чанында студентилер чөвүлелиниң кежигүннерии, яжыбүрү республикаларның колкол дээди өредилге черлериниң бот-башкартылыр органнарының составында кирип турар студентилерии Кремльче чалаан.

Ажыт-чажыт чок болгаш улуг сонуургалдыг дискуссияның үезинде студентилерниң сеткил-хөөнүнүң болгаш дээди өредилге черлеринде ниитилел-политиктиг байдалдың кавдыг янзылыг хөгжүн туралының дугайында чугаа болган. Ужуражыышкын кирижикчилериниң Президентиге дамчыдып берген кыйгырыында дээди школаның амгы байдалының дугайында ханы сагыышсырал, студентилериниң эргелерин болгаш эрге-ажыктарын камгалаар талазы-биле чазактың хүлээп ап турар шинтпирлериниң чедимче чок боор туразының дугайында доктаалдар илеогелеттинген. Студентилер дээрге чоныүң эки камгалаттынмаан кезии болуп, ооң материаллыг байдалы ам безин дыка баксырап бар чыдар. Ылангыя рынок экономиказыяче шилчиишкин-биле холбаштыр студентилериниң амыдырал-чурттал-газының өскерилгенин барымдаалаашкын-биле холбаштыр студентилериниң амыдырал-чурттал-газының экижидер дээш Президент болгаш чазак оларда бар бүгү аргаларны база акша-хөрөнгүнүн долу ажыглаар ужурлуг деп, ужуражыышкынның кирижикчилери демдеглээн. Президент студентилер дугайында түскай чарлыкты хүлээп алыр ужурлуг. Студентилер дугайында айтырыгны чурттуң болгаш республикаларның парламедтилериниң дүрген чугаалажыр болза эки.

ССРЭ-ниң Президентизи саналдан киргеннер. Олар дарый шинтпирлээр ужурлуг айтырыгларны тодаргайы-биле тургускан. Национал оруглаганың 10 хуузун үлүс өредилгезиниге тускайлап бээрии, районнар коэффициентизии өөренип көрүп тургаш, студентилериниң стипендиязын амыдыралга четчир хемчээлдиг кылдыр өстүрөрии, үлүс өредилгемнии түдүгларын бирги эвлечеге кылырын саналдап киргеп. Студентилериниң амыдырал-чурттал-газын экижидер дээш Президент болгаш чазак оларда бар бүгү аргаларны база акша-хөрөнгүнүн долу ажыглаар ужурлуг деп, ужуражыышкынның кирижикчилери демдеглээн. Президент студентилер дугайында түскай чарлыкты хүлээп алыр ужурлуг. Студентилер дугайында айтырыгны бүгү-ниити конфедерациязының даргазы В. П. Щербаков, ВЛКСМ ТК-ниң бирги секретары В. М. Зюкин киришкен.

ССРЭ-ниң Президентизи М.С.Горбачев-биле ужуражыышкын

ССРЭ-ниң Президентизи М. С. Горбачев ноябрь 1-де тайбың үеде оолдарын оскупган болүк нелер болгаш адалар-биле Кремльге ужурашкан.

Ужуражыышкын болган залга нелер оолдарының чүрүктарын тудуп алгаш келгенер. Качыгдалдың сөстерин биижээн хооларда оолдарның доңуу намдарын биижээн: школа, профтехүүлиище, техникум, институт, шериг албаны. Ужуражыышкынны ажыдып тура, М. С. Горбачев өлген оолдарның тырасказылын минута иштинде сактып ёзулаарын саналдаан.

— Бистер бүгүдеге берге-ле шак таваржып турар-дыр, Чуртталгазы чаа-ла эгелеп чораан аныяк оолдар аравыстан чоруткан. Бо чугааны эгелээри бизии менээ бергедир. Силерниң ажыг-шүжүүнерии билип, ону деңге үлежип тур мен. Силериң чидириндерии чүү-даа чүве дуглап шыдавас. Кижи сеткилинден, хөөлу-дүрүм-даа талазындан алырга силериң чидириндерии чүүн-биле-даа чүве чок —деп, М. С. Горбачев эгезинде чугаалаан.

Тайбың үеде амы-тыныглап чарылган оолдарның авалары, ачалары оолдарының дугайын чугаалаашкын. Президентиии деп дилеглерии кылып, чагыг сөстерин бергеннер. Ужуражыышкынга ССРЭ-ниң Чепсектиг Күштериниң Кол политиктиг эргелелиниң удуртунчузу, Эвилел Чөвүлелиниң даргазы И. Д. Лаптев, Президент чөвүлелиниң кежигүннери Е. М. Примаков, В. А. Ярин, СЭКП ТК-ниң секретары О. Л. Бакланов киришкен. ССРЭ Прокуратуразының. Шериг прокуратуразының төлээлекчилери база киришкен.

Ужуражыышкынга мындыг түңнел кылдынган: Чепсектиг Күштерге реформа шеригге сагыпга-чүрүмну экижидер ужурлуг. Байдалды холга алыр, Чаңгыс-даа таварылга, шериг албаныг кижиге өлүмчидим таварышкан чаңгыс-даа таварылга бүгү талазлыг хынала-истелгеге киргеп тураар ужурлуг. Ындыг түүлдерге бууруулуг болган кижилерге шыңгыы харыысалгаиы онаар.

Тайбың үеде шериг албаныгларның өлүм-чидимге таваржы бээр чоруун хынап тодарадыр Президентиниң түскай комиссиязын тургузар дугайында айтышкынны М. С. Горбачев берген.

Ужуражыышкынга туңгуртуган айтырыгларның талазы-биле дарый хемчеглер алыр дугайында чарлыкты хүлээп алырын Президент медеглээн. ССРЭ-ниң Министрлер Чөвүлелиниге, Камгалал министерствозунга, Юстиция министерствозунга, ССРЭ Прокуратуразынга даалгалар бердинер.

(СЭТА).

1990 чылдың ноябрь 7-де Москва хоорайга чергелештир демонстрациялар база митингилер дугайында
ССРЭ-НИҢ ДЭЭДИ СОВЕДИНИҢ ПРЕЗИДИУМУНУҢ ДОКТААЛЫ

1990 чылдың ноябрь 7-де Москвага Кызыл шөлге Октябрьның социалистиг Улуг революциязының 73 чылынга тураскаатқан, хоорайның хөй-ниитизиниң төлээлериниң эрттирери ажылчы чоннуң демонстрациязы болуруи барымдаалаашкыл, ССРЭ-ниң Дээди Соведининиң 1990 чыл 5-ии октябрь 23-теги доктаалыг ёзугаар ССРЭ-ниң Дээди Соведининиң доктаадыры болза:

1. 1990 чылдың ноябрь 7-де Москва хоорайга чергелештир азы альтернативтиг демонстрациялар азы митингилер эрттирерии тазырымча чок деп санаар.

2. Чергелештир азы альтернативтиг демонстрациялар азы митингилер эрттирериниң инициативазын саналдаан хөй-ниитиң каттыжыышкыннарынга Октябрьның социалистиг Улуг революциязының байырлалын 1990 чылдың ноябрь 7 база 8-те байырлаары-биле холбашпаан кандыг-бир өске уеже айттынган хемчегларни шилчидерии сумелээр.

3. Чергелештир чыскаалдарны болгаш митингилерии эрттирериниң инициативазын үнүдүрген кижилерге база органи-зацияларга бо доктаалды улус депутаттарының Москва хоорай Соведининиң президиумуу база Москва хоорай Соведининиң күүсекчи комитединиң чедирер болгаш күрүнениң кол байырлалын тайбың чаагай, чурттуң бүгү хөй-ниитиң күштериниң сыорый каттыжылгазының база кадыг ажылдажылгазының байдалынга эрттирериниң чугулазын айтыр.

ССРЭ-ниң Дээди Соведининиң Даргазы
А. ЛУКЬЯНОВ.

Москва, Кремль.
1990 чылдың ноябрь 1.

Экономиканы быжыглап экижидерин база рынок харылзааларынче шилчилгениң республика программазын боттандырып эгелээриниң дугайында
РСФСР-НИҢ ДЭЭДИ СОВЕДИНИҢ ДОКТААЛЫ

РСФСР-ниң Министрлер Чөвүлелиниң Даргазы И. С. Силаевтиң дыңнадыын чугаалажып көргеш, РСФСР-ниң Дээди Соведининиң доктаадыры болза:

1. Экономиканы быжыглап экижидер база рынок харылзааларынче шилчилгениң программазының боттандырып чорудуушкунун хандырары-биле саналдап киирип келген хемчегларин бо чылдың ноябрь 1-деи РСФСР-ниң Министрлер Чөвүлели боттандырып эгелээр.

2. РСФСР-ниң күрүне суверенитединиң дугайында декларацияга база ону боттандырып эгелээниниң соонда үлүс алдынган РСФСР-ниң хоойлуларыга үадезилээш, экономиканы быжыглап экижидер база рынок харылзааларынче шилчилгенин республика программазын боттандырар талазы-биле эргежок чугула байдалдарны хандырар сорулгабиле эвилелдешкен өске республикалар-биле, ССРЭ Президентизи-биле, ССРЭ-ниң Дээди Соведининиң Президиумубиле болгаш ССРЭ-ниң Министрлер Чөвүлели-биле харылзажыр талазы-биле хемчегларии РСФСР-ниң Дээди Соведининиң Президиумуу, РСФСР-ниң Министрлер Чөвүлели боттандырып чорудар.

3. РСФСР-ниң Министрлер Чөвүлели эвилелдешкен республикалар-биле экономиктиг дутуржулгаларны чарарын бо чылдың ноябрьда доозар болгаш оларны боттандырып чорударын хандырар.

Ажыл-чорудулганы дүүштүрери-биле бот-боттарының аразында дутуржулга ёзугаар республикалар арааының доктаамал ажылдаар холушкак экономиктиг комиссияларын тургузар.

4. Федералдыг экономиктиг Комитет тургузар дугайында РСФСР-ниң Министрлер Чөвүлелиниң саналы-биле чөпшээрежир.

Программаны боттандырып чорударының байдалдары өскерилгенин барымдаалаашкыл, РСФСР-ниң үлүс ажыл-агыйын эргелеп башкарарының структуразын сайзырангайжылар талазы-биле саналдарны РСФСР-ниң Министрлер Чөвүлели киирип келир болгаш чогуур саналдарны ай хуусаа иштинде РСФСР-ниң Дээди Совединге киирип келир.

5. Программаның боттаныышкыны канчаар чорун тураринің дугайында РСФСР-ниң Дээди Соведининиң Президиумуу болгаш РСФСР-ниң Министрлер Чөвүлели РСФСР-ниң Дээди Совединге ай саныида дыңнадып турар.

РСФСР-ниң Дээди Соведининиң Даргазының бирги оралакчызы
Р. ХАСБУЛАТОВ.

Москва, РСФСР-ниң Советтер бажыңы.
1990 чылдың октябрь 31.

«РСФСР-ниң суверенитединиң экономиктиг үндезинин хандырар дугайында» РСФСР-ниң Хоойлузун күштүг болдурар чурумунуң дугайында
РСФСР-НИҢ ДЭЭДИ СОВЕДИНИҢ ДОКТААЛЫ

РСФСР-ниң Дээди Соведининиң доктаадыры болза:

1. «РСФСР-ниң суверенитединиң экономиктиг үндезинин хандырар дугайында» РСФСР-ниң Хоойлузун ону хүлээп алган үезинден эгелээш күштүг болдурар.

2. РСФСР-ниң Министрлер Чөвүлелинге:

РСФСР-ниң күрүне өнчүхөреңгизин эргелеп-башкарар талазы-биле Күрүне комитедии, өнчү-хөреңгини эргелеп башкарар болгаш ажыглаар талазы-биле республика, девискээр комитеттерии бир ай хуусаа иштинде тургузар;

Өнчүнүң объектилерин эргелеп-башкарарының үш деңнелин киириштирбишаан (РСФСР-ниң, РСФСР-ниң составында кирип турар республикаларның, муниципалдыг) хуу өнчү дугайында Хоойлу төлевилелин болгаш продукцияларның (бараанарның) бүдүрүкчүзүнге хуу өнчүнүң ээзи болурунуң, ону сайгарарының магадылалдарын ажылдап кылгаш РСФСР-ниң Дээди Совединге киирер;

Хоойлуну хүлээп ап турар үеде ведомстводан кандыгдаа чагыргалыы хамаанчокка РСФСР-ниң девискээринде бактаап турар бүдүрүлгелерни эргелеп-башкарарының чурумун болгаш чорудулганын бадыладырын бир ай хуусаада ажылдап кылыр болгаш РСФСР-ниң Дээди Совединге киирер;

Күштүг апарган Хоойлунуң 1 үүлүнде айытканын ёзугаар күрлавырлар-биле операцияларны боттандырарының чурумун ажылдап кылыр болгаш киирер.

3. РСФСР-ниң Дээди Соведининиң Президиуму болгаш РСФСР-ниң Прокуратуразы күштүг апарган Хоойлуну уревезинге хамаарыштыр хайгаарал функцияларын боттандырарын хандырар:

4. РСФСР-ниң Дээди Соведининиң Президиумунга болгаш РСФСР-ниң Министрлер Чөвүлелинге:

Хуу өнчү, даштыкы экономиктиг өрени, алмаз болгаш валюта фондуларын база ССРЭ-ниң алдын курлавырын кызыгаарлаар чурумунуң дугайында эвилелдешкен республикалар-биле дуглажылганы РСФСР-ниң составында кирип турар республикалар-биле сүмележип тургаш белеткээр;

Күштүг апарган Хоойлунуң 7-ги үүлүн ажылгаарын хандырар нормативтиг актылар ёзугаар саналдарны 10 хонук хуусаа иштинде РСФСР-ниң Дээди Совединге киирер.

5. Россияның суверенитединиң камгалаар органнарыны тургузарын хандырар нормативтиг актыларның төлевилелдерин РСФСР-ниң Дээди Соведининиң Президиуму бир ай хуусаа иштинде РСФСР-ниң Дээди Совединге киирер.

6. Бо Хоойлу дугайында РСФСР-ниң Министрлер Чөвүлели даштыкы төлээлел черлеринге болгаш организацияларга албан ёзуу-биле дыңнадыр.

7. Бо Хоойлуну төп. республика болгаш чер-чер солуннарынга парлаар.

РСФСР-ниң Дээди Соведининиң Даргазының бирги оралакчызы Р. ХАСБУЛАТОВ.

Москва, РСФСР-ниң Советтер бажыңы.
1990 чылдың октябрь 31.

РСФСР-ниң суверенитединиң экономиктиг үндезинин хандырар дугайында
РОССИЯНЫҢ СОВЕТ ФЕДЕРАТИВТИГ СОЦИАЛИСТИГ РЕСПУБЛИКАНЫҢ ХООЙЛУЗУ

РСФСР-ниң суверенитединиң экономиктиг үндезинин камгалаар, РСФСР-ниң улус ажыл-агыйын быжыглап экижидер болгаш хөгжүдер сорулга-биле база РСФСР-ниң Күрүне суверенитединиң дугайында Декларацияны удуртулга болдурбушаан база ССР Эвилелиниң составында бактаап кирип турар республикаларның боттарының национал байлаан боттары холга тудар, ажыглаар болгаш таарыштыр сайгарар бүрүн эргезин хүлээп көрбушаан, РСФСР-ниң Дээди Соведининиң **доктаадыры болза:**

Чүүл 1. РСФСР-ниң девискээринде турар чер, ооң казар байлаа (алмазтарының, алдыныың, платиназының, үнелиг болгаш чартык үнелиг даштарының, меңгүнүнүң, нефтизиниң, хөмүр-дажының, газының, уранының, ховар өнүүг болгаш кара металлдарының база өскедаа казар байлактарының курлавырларыр); агаар делгемнери, сугларының, аргаарыглары, үнүштери болгаш дириг амытаннары өске-даа бойдус болгаш чиг-эт курлавырлары, РСФСР-ниң далайларының экономиктиг зоназы болгаш далай чоогу черлериниң курлавырлары, а ол ышкаш РСФСР-ниң сугларының болгаш далайларының экономиктиг аоназының ындында балык-байлаа, культураның болгаш уран үүлдүң үнелиг түүлдери РСФСР-ниң улустарының национал байлаа болур.

Айыттынган объектилерни холга тударының, ажыглаарының болгаш таарыштыр сайгарарының чурумун болгаш байдалдарын РСФСР-ниң болгаш РСФСР-ниң составында бактаап кирип турар республикаларның хоойлулары таарыштырар.

РСФСР-ниң девискээринде турар күрүне өнчүзүнүң объектилери, эвилел чагыргалыг күрүне будурулгелериниң, албан черлериниң, организацияларның эт-хөреңгизин, оларның будурулгеге ажыглаар болгаш ажыглавас кол фондуларын база өскедаа ниити-эвилел фондуларын, ниити-эвилел органнарының эргелеп башкарылгазында турар эт-хөреңгини киириштирбишаан, РСФСР-ниң өнчүзү болур.

Күрүнениң эт-хөреңгизин (бо үүлдүң 1-ги болгаш 3-кү кезектеринде көрдүнген) РСФСР-ниң аиаа эки турабиле дамчыдып берген хүлээлгелерин күүседири-биле ССР Эвилелиниң эргелеп башкарылгазынга дамчыдып берип болур.

Чүүл 2. ССРЭ-ниң алдын курлавыры, алмаз болгаш валюта фондулары эвилелдешкен республикаларның өнчүзү болур.

Эвилелдешкен республикаларның ССРЭ-ниң алмаз болгаш валюта фондуларында база алдын курлавырында үлүг-хуузун РСФСР хүлээп көрүп турар. Үлүг-хуунуң тодаргай хемчээлин бүгү эвилелдешкен республикаларның дугуржулгазынга үндезилеп тодарадыр.

Айыттынган фондуларда бодунуң үлүүн холга алырының, ажыглаарының болгаш таарыштыр сайгарарының чурумун РСФСР-ниң составында бактаап кирип турар республикалар болгаш девискээрлер-биле дугуржуп тургаш, Россия Федерациязы тодарадып тургузар.

Чүүл 3. Өске эвилелдешкен республиканың девискээринде турар өнчүнүң тодаргай объектилериие хамаарыштыр негелде-хомудалды республикаларның доктаатказн хуусааларында киирер эргени РСФСР бодунга артырар болгаш өске эвилелдешкен республикаларның ындыг эргезин хүлээп көрүп турар. Негелде-хомудалды сайгарып көөрүнүң чурумун республикалар араазынга кылдынган дугуржулгалар-биле доктаадып тургузар.

Республикалар араазынга кылдынган дугуржулгаларга үндезилээш, РСФСР-ниң болгаш өске-даа эвилелдешкел республикаларның ниити (үлүг-хуулуг ийикпе, азы каттыштырган) өнчүзүн тургузуп болур.

РСФСР-ниң өске эвилелдешкен республикаларның девискээринде турар күрүне будурулгелериниң, албан черлериниң, организацияларының болгаш органнарының будурулгеге ажыглаар болгаш будурулгеге ажыглавас кол фондулары, өске-даа эт-хөреңгизин болгаш курлавырлары РСФСР-ниң өнчүзү болур.

РСФСР бодунуң девискээринге эвилелдешкен республикаларның, даштыкы күрүнелериниң, оларның хамаатыларының болгаш организацияларының эт-хөреңгиге эргезин камгалаарын магадылаар.

Чүүл 4. Күрүне (республика) эт-хөреңгизин эдилеп ажыглаар болгаш эргелеп башкарар эргени РСФСР-ниң Министрлер Чөвүлелинге тыпсыр. Айыттынган объектилерни болгаш эт-хөреңгилерни оларның чамдыызын күрүне болгаш муниципалитет өнчүзү кылдыр арттырар база долу ажыл-агыйны чорудары-биле оларны будурулгелерге, албан черлерине, организацияларга дамчыдып бээр эрге-биле ук түүлдерни күрүне өнчүзү болдурбазын азы хуу өнчү кылырын РСФСР-ниң хоойлуларында дүүштүр боттандырар.

РСФСР-ниң девискээринде эвилел чагыргалыг күрүне будурулгелерии акционерлиг ниитилелдер болдурарын, өнчүнүң өске хевирлеринче шилчидерин чүгле РСФСР-ниң хоойлузунда көрдүнген чурум болгаш байдалдар ёзугаар боттандырар.

РСФСР-ниң өнчү, чаа эвилел кереэзин чарар болгаш хуужудар дугайында Хоойлузу хүлээп алдынмаанда, РСФСР-ниң девискээринге, РСФСР-ниң хоойлу-дүрүмүнүң тургусканы таварылгалардан аңгыда хамаатыларга, күш-ажылчы коллективтерге, хөй-ниитии организацияларга хамаарыштыр материалдыг, сан-хөөг, валюта болгаш акша үнелерин хавырарының дугайында ССРЭ эргелелиниң болгаш күрүне эрге-чагырга органнарының кандыг-даа актылары күүсеттинмес болур.

Чүүл 5. Ук хоойлунуң 1, 2 чүүлүнде айыттынганы ёзугаар РСФСР-ниң девискээринде турар күрлавырларга болгаш фондуларга хамаарыштыр эвилел-эвилел-республика болгаш республикалар араазының даштыны экономиктиг дугуржулгаларын, бир эвес РСФСР чөпшээрелин бербээн болза, күш чок деп санаар.

Айыттынган чөпшээрежилгилер болгаш дугуржулгалар РСФСР-ниң «РСФСР-ниң девискээринге ССР Эвилелиниң органнарының актыларының, хөделишининиң дугайында» Хоойлуда көрдүнген чурум ёзугаар күштүг болуп кирер.

РСФСР база ооң составынче кирип турар республикалар ССР Эвилелиниң органнарының ук түүлде тургустунган чурумну хамаарыштыр чөпшээрежилгелер болгаш дугуржулгалар талазы-биле хүлээлге онаанмас.

РСФСР-ниң Министрлер Чөвүлелинге дараазында онза эргелерни тыпсыр:

— РСФСР-ниң девискээринден үндур сөөртүр база ынаар кирип сөөртүп турар, бараанарның болгаш ачы-дузаның үлээриниң болгаш чөпшээрээриниң чурумун тодарадыр;

— РСФСР-ниң юридиктиг адрести даштыкы экономиканың ажыл-чорудулганын кежигүнериниң экспорт-импорт операцияларының талазы-биле каайлы үндүрүүн тодарадыр;

— РСФСР-ниң девискээринге юридиктиг адрестерлиг даштыкы экономиктиг ажыл-чорудулга кежигүнерин бүрүткээр;

— РСФСР-ниң девискээринде боттары офистерлиг кадагааты фирмаларны, банкыларны болгаш өске-даа организацияларны төлээледир;

— РСФСР-ниң девискээринге чөпшээрел хевирлиг частоталыг эалээшкинни бээр.

Чүүл 6. РСФСР-ниң чогуур органнарының чөпшээрели чокка чардынган ниити-эвилел чээлилери, а ол ышкаш 1,2 чүүлде айыттынган курлавырларга болгаш фондуларга хамаарыштыр чөпшээрежилгелер болгаш дугуржулгалар дээш РСФСР-ге хүлээлге онааттынмас.

Чүүл 7. РСФСР-ниң чогуур органнарының чөпшээрели чокта РСФСР-ниң девискээринде турар болгаш РСФСР-ниң ук хоойлузунга азы өске хоойлу-дүрүмге дүүштүр ажыл-чорудулганы чорудуп турар албан-дужаалдыг кижилерге, будурулгелерге, албан черлеринге, эвилел болгаш республика чергелиг организацияларга хамаарыштыр ССР Эвилелиниң органнарының шинтпирлерии күш чок кылдыр санаар.

РСФСР-ниң Дээди Соведининиң Даргазының бирги оралакчызы
Р. ХАСБУЛАТОВ.

Москва, РСФСР-ниң Советтер бажыңы.
1990 чылдың октябрь 31.

ЧЕДЕР ЧЕРИ—МОСКВА

Эрзин районнуң «Нарын» совхозунуң директизязы, профэвилел комитедиг күш-ажылчы бо чылдың эрткен тос айларында түңнелдерии үндүрген. Чарыш түңнелии үндүрүп туода, совхоз будурулгезиниге хөй чылдарда ажылдаан болгаш моон мурнунда ат-сураа үнмейн турган кижилер тиилектилериниң санында хөйү-биле киргеп. Олардан 30 кижини Москвага Бүгү-эвилелдиг улус ажыл-агыйының чеднишкинеринии делегелгезиниге киржир путёвка-биле шаанаар. Найысылалга чедер аас-кежиктиг кижилерии аразында Москваны көөр хамаанчок, Кызылга безин ис базын көрбээн кижилер бар.

Совхозта профэвилел комитеди чогум-на ындыг байдалды чугулалап көргеп, моон мурнунда чылларда мышкаш чаңгыс ол-ла мурнакчыларны шаанаар, мактаар багай чаңчылыдан ушпунган.

Үжен кижи составтыг бөлүк дүүн Москваже ужуп чоруткан. Оларның аразында бирги хойжу бригаданың хойжулары К. С. Сегбе, О. Т. Нурзет, бызаа ажаакчылары, керээлиг ажылдап турар Тамара Бораевна биле Михаил Дамдынович Лудуптарның өг-бүлези, чылгычылар Д. У. Дээга, М.-Б. С. Кыргыс, дуржулганың күүсеттинмес болуп,

Куруне суверенитеди

декларация төлевилелин чугаалажып тур бис

ЧЕДИНГИР ТАЙЫЛБЫР ХЕРЕК

Тыва аңгы туруп, сайзырап шыдаар бе деп айтырыгларны кара угаан, даап бодаашкыннар-биле чугаалажы дыка берге болур ужурлуг. Ботдогуннаашкын (суверенитет) дугайында эртемденнер, журналистер база төөгү тускай эртемнигларн «Шын» солунга чугаа чорудуп турганы экидир.

Тыва аңгы туруп шыдаар деп чүвени ССРЭ-ниң ЭАның Сибирь салбырының Тывада комплекстиг клддээнниң директорунуң оралакчызы К. С. Күжүгет бодукуң саналында балыткап турар. Мен база Тываның төөгү талазы-биле шыгжамырын эргелеп, баштап, ону хөй чылдар иштинде өөренип, сайгарып келген болганымда, Тываның келир үеде салым-чолун шинтирлежир айтырыгга дорт хамаарылгалыымны бидип турар мен. Ынчангаш бистиң Тывавыстың төөгүзүвден ап көөрге, чону хөй эвес санныг турган болганы, олар Кыдат, Моол, Россиядан аажок хамаарылгалыг чораан, оларның социал-экономиктиг салдары улуг турган болгай.

Тывалар янзы-бүрү күштерниң дузазы-биле боттарының хамаарышпас чоруу дээш демисежин, хосталгазын чаадап ап чорааннар. Оон уржуунда Тыва Арат Республика тургустуган. Республика тургустунган соолунде, экономика хөгжүлдези эки чорун турган. Колхозтажымышкынар болгаш ажыл-агыйны удуртуп баштаар чорук Совет Эвилелиниң үлегери-биле чорун турган болгаш, аңаа болуп турган янзы-бүрү чазыларны база катаптап турган. Үлетпүр-бүдүүлгее-даа, көдээ ажыл-агыйга-даа, орус улустуң азы кадрларның салдары-холун эртпир колдаан турган болгай. Оон калында ол хөгжүлдеге доора чыдып турган бир онзагай чүүл болза—30-40 чылдарда эрге-чагырга дээш демисел, Совет Эвилелинге болуп турган масалыг репрессияларны өттүнгени.

1944 чылдың мурнунда Тываның малының баш саны канчаар-даа аажок көвей турган деп чүвени документтер көргүзүп турар, амгы үеде чүге чедир өспейн барганы кайгамчык. 1944 чылдан эгелээш, Советтиг Тываның хөгжүлдези эм-на шапкыны-биле хогжүп эгелээн деп чугаалажыр болгай бис. Шынап-ла, ам харын бот-догуннаашкын дугайында чугааларны берге аңаар-дыр, чүге дизе ажылагый, социал-экономиктиг, политиктиг айтырыглар ССРЭниң иниити политиктиг структуразынга чагырты берген. Ол аажок шаптыктыг. Ынчалзада бүгү күштү мөөңнээш, кадрлар айтырыынче улуг сагышты салып, эргиде аңгы республика турда сайзырап чорун олурган үлетпүрүнүң хевирлерин: саваң кылыр, алгы кылыглар-биле тон, идик-хеп даараар цехтер дээш ооңдаа өске бичежек бүдүрүлгелерни сайзырадыр болза эки. Бо хире үе иштинде, эртем-техника сайзырап турда, канчап черле эки чүүлдерни хатап эгидип болбазыл, чижээлээрге, алгы-кеш, дүк-таввы дээш бар-ла турган чиг эт-биле чүүү-даа кылып болгайла.

Бистиң хожавыста чер, мал ажыл-агыйлыг Моол Арат Республика канчап хөгжүп, сайзырап турар-дыр. Олар-биле чүге домейлежип болбас бис? Оон үлегер ап база болгай-ла. Самолёт, демир-орук чок шагла харылзажып чораннывыс Моол, Кыдат-биле ам канчап харылзаа тудуп шыдавас бис. Бо мындыг харылзаа тударынга эң-не тодаргай, тускай баш бүрүүлээр көрүп турган тургузуп каан программа керек апаар-дыр. Ону кымнар кылырыл, төөгүзарнл деп айтырыг чай-ааннла салдына бээр аңаар. Ам-на чаңгыс-ла эртемденнерже чал кагган олурбайн, совет, партия органнарында ажыллаан олурар хей санныг кадрлар ону дарый шинтирлезе эки боор деп саналдыг мен. Төөгү талазы-биле ажыллап чорууп эртемденнер база хөй-ле, ам экономика талазы-биле тускай эртемнигларнің күжү коңчуг хереглеттинип турар. Оон соонда ам-на дидим базыминары кылып болур.

Декларацияның төлевилелин чугаалажып турар болганда, мээн бодалым—күруне дылы ынаң-ла турар деп бодаар мен. Ол—тыва хыл болуп. Күруне дылы болурга, тыва дылды моон сонгаар сайзырадырынга, өске дылга чугаалажыр кижилер оны тоон көөрде, тыва кижи бүрүзү бодунуң төрээн дылынга төрээн незинге ышкаш ынак болурунга салдарлыг болур. Оон башка, аныяк-өскен «хайнак» дылга чугаалажырга, черле чараш эвес-тир. Орус, англы, кыдат, моол дылдарны билири кымга-даа артык эвес, харын-даа кижиниң культуразының сайзыралынга идег болур.

Республиканың адын **«Тыва Республика»**, орустан **«Республика Тыва»** деп турар эштерниң саналынга каттыжар мен. Адаарынга, бижиринге-даа коңчуг эптиг. Төөгүде адаттынып турган «Таңды Тыва Республика» деп безин ады бар болгай.

Тываның экономиктиг ботдогуннаашкынының байдалында тыва-даа, өске-даа нацияның кадрларының ролю коңчуг улуг. Ынчангаш кадрлар белеткелинче кол кичээнгейни үгландырар: тыва кадрларны белеткээр болгаш ажыглаттынмайн турар күштерни мөөңнээрни азы аныяк-өскенни хой, мал, чер ажылагыйынче хаара тудары, хоорайда чурттап, аңаа өскен аныяктарны тудуп, үлетпүрже кирип ажылаадыры негеттинип турар.

Тывада чурттап, ажылдап, өскен өске нацияның кижилериниге суверенитет деп чүл деп чүвени чедир тайылбырлаар ажылды чогумчалыг, чедимчелиг кылып чорудар болза эки. Олар ону чаңгыс талалыг биле турарын хүн бүрүүнүң практика кырында амыдыралывыс балыткап турар болгай. «Тыва түгле тываларга» деп бодап чоруур доскут үгааның орус-даа, тыва-даа кижилер хой болдур ийин. Ынчангаш нациялар аразында болуп турар үскүлежиишкиннериниң чылдагаанй мынча база бар.

Комплекстиг кндзлетиң экономистерининң чорудуп турар ажылдарынга, эртем талазыбиле шинчилеллеринге архив ажыллакчыларн бөгүүн дузаны чедирер дээрзинге чигзинир турбас ужурлуг.

Билимаа ШИРИН-ООЛ.
Күруне архивининң директору.

МЭЭҢ САНАЛЫМ

Көдээ Советтиң улус депутады болганымда, хамаарышкан округумда чонуң үзел-бодалын, национал чоргаарылыг, төөгүүн үлеределп турар. Феодалдыг Тывадан Совет Тывага чедир ооскту эртивис. Ынчалза-даа дылывыстың, культуравыстың, чанчылдарывыстың, сүзүглелливистиң чамдык кезиин чидиргеп бис. Чиг эттн боттары бодаазырадыр алыыр-дыр бис.

«Тыва Республика» деп ат таварлыг. Чүге дизе ол ат чонуң үзел-бодалын, национал чоргаарылыг, төөгүүн үлеределп турар. Феодалдыг Тывадан Совет Тывага чедир ооскту эртивис. Ынчалза-даа дылывыстың, культуравыстың, чанчылдарывыстың, сүзүглелливистиң чамдык кезиин чидиргеп бис. Чиг эттн боттары бодаазырадыр алыыр-дыр бис.

«Тыва Арат Республика» дээрн амдыызында таварышпас. Төлевилелдин 8 үүлүн мынчаза тода этсе деп саналлыг мен: «Тыва Республика бүгү байлактарын эдилээр, удуртур кадрларны ажыглаарын, бодуң докгаадын тургузар эрге-лиг. Чер, суг, арга-арыг, дириг амытанныг, төөгүүнүң, культуранның үнелиг үүлдери—үүлге Тыва Республиканың өөрүүр болур». Сүзүг демлек, түк, дыл хүтайында төлевилелде үүге айыттынавыл?

Мандып-оол БИЛЕН-ООЛ.
(Гонорарын «Сылдысчыгаш» солунче шилчидерни диледим).

Дорт хамаарылгалыг болурун күзээр мен

Тыва АССР-ниң күруне суверенитединиң дугайында Декларацияга төлевилелиге хамаарыштыр бодумнуң дараазында онзалаң саналдарымны солун дамчыштыр илергейлээр болдаан мен.

1. Бистиң республиканы ССРЭ-ниң составында «Тыва Демократтыг Республика» деп адап, тыва улустуң адын эдилээн тускай догуннаан күруне болдуунуң тергээ дылынга төрээн незинге ышкаш ынак болурунга салдарлыг болур. Оон башка, аныяк-өскен «хайнак» дылга чугаалажырга, черле чараш эвес-тир. Орус, англы, кыдат, моол дылдарны билири кымга-даа артык эвес, харын-даа кижиниң культуразының сайзыралынга идег болур.

Республиканың адын **«Тыва Республика»**, орустан **«Республика Тыва»** деп турар эштерниң саналынга каттыжар мен. Адаарынга, бижиринге-даа коңчуг эптиг. Төөгүде адаттынып турган «Таңды Тыва Республика» деп безин ады бар болгай.

Тываның экономиктиг ботдогуннаашкынының байдалында тыва-даа, өске-даа нацияның кадрларының ролю коңчуг улуг. Ынчангаш кадрлар белеткелинче кол кичээнгейни үгландырар: тыва кадрларны белеткээр болгаш ажыглаттынмайн турар күштерни мөөңнээрни азы аныяк-өскенни хой, мал, чер ажылагыйынче хаара тудары, хоорайда чурттап, аңаа өскен аныяктарны тудуп, үлетпүрже кирип ажылаадыры негеттинип турар.

Тывада чурттап, ажылдап, өскен өске нацияның кижилериниге суверенитет деп чүл деп чүвени чедир тайылбырлаар ажылды чогумчалыг, чедимчелиг кылып чорудар болза эки. Олар ону чаңгыс талалыг биле турарын хүн бүрүүнүң практика кырында амыдыралывыс балыткап турар болгай. «Тыва түгле тываларга» деп бодап чоруур доскут үгааның орус-даа, тыва-даа кижилер хой болдур ийин. Ынчангаш нациялар аразында болуп турар үскүлежиишкиннериниң чылдагаанй мынча база бар.

Комплекстиг кндзлетиң экономистерининң чорудуп турар ажылдарынга, эртем талазыбиле шинчилеллеринге архив ажыллакчыларн бөгүүн дузаны чедирер дээрзинге чигзинир турбас ужурлуг.

Билимаа ШИРИН-ООЛ.
Күруне архивининң директору.

2. Бистиң республиканың ССРЭ-ниң составында Тыва Демократтыг Республиканың статузун, Конституциязын, ССРЭ-ниң Федерациязынга харылзаазын, ССРЭ-ниң Федерациязынга киирбээн, ССРЭ-ге дорту-биле шуут харылзаажыр болгаш, Совет Эвилелиниң составында Тыва Демократтыг Республика болган турарын күруне суверенитединиң дугайында Декларацияга дүрүмчүдерни саналдап тур мен.

Ынчаарга шаанда тыва улус манчы Кыдаттың болгаш моол феодалдарның ийи дакпыр дарлалынга турганы шыкаш, ам бо үеде ССРЭ-ге, РСФСРге — ийи дакпыр чагыртырыы мееэ күзенчиг эвес-тир. Оон мнай, ССР Эвилелиниң болгаш Россия Федерациязының амгы удуртукчуларының, дээди күруне органнарының аразында чөрүлдээлер, мен бодап көөрүмге, чоокку үеде белеңне намдавас, соксавас, харын моон сонгаар улам-на чидиглевар шинчилег. Ол чорук Россияның автономнуг черлеринге, оон иштинде ССРЭ-ге өскелерия ырак сөөлзүредир каттышкан болгаш хөгжүллези хожудаан Тывага дыка багай салдардыг болуру чүтаажок.

Национальнадан үнезилеттинин тургустуган демократтыг күруне болур болза, оон суверенитединиң, эге-чагырганының бүрүн эргелиг ээзи тыва национальдыг чон болур ужурлуг. Үүге дээрге ол нацияның аңы-биле тургустуган күруне болур.

2. Тыва улус нацин болганда, чүрт девискээрлиг, шыйыт, демгеглеттинген кызыгаарлыг болур ужурлуг. Манчы Кыдаттың даолалыңга, эжелеңнерге турган үезинде кызыгаарны республиканың бүгү чонунун референдумун ёзугаар катап тургузуп алырын сүмелеп тур мен.

Чер, оон кырында, иштинде бүгү байлак үүлге ол күруненнин, оон чонунун, нацияның өөнүүзү болуп ужурлуг. Ындыг болганда, ук өөнүүнүң байлактарын, биригээр чугаалаарга, чамдык чер участоктарын кымга, чеже хүүсаалыг эдилеринн, ажыгладып каары — Тыва Демократтыг Республиканың бүрүн эргээн болур. Чөрүлдээлер, оон кырында, иштинде бодуң бүткен байлактарны, ол ышкаш хоорайларны, суурларны будүүлгелерни, транспорттуң харылзаанын чепсек-керексел дерин, коммунал ажыл-агыйн черлерин, көдээ ажыл-агыйн будүүлгелерни, садыгны, банкыларны болгаш оон-даа өске чүүлдерни национал күруненнин бүрүн эргезинде оон өөнүүзү кылдыр Декларацияга чавларын саналдал тур мен.

3. Тыва дылды Тыва Демократтыг Республиканың күруне дылы кылдыр чарлаар керек. Албан бижиктерни, хуралдар материалдарын тывазынадан орузунче очулдурары чүүлдүг болур.

4. Мен тыва кижи болганымда, бодумнуң тыва нациям чидеэрни кажан-даа күзевес мен. Орус национальдыг кижи бодунуң орус нациязынга хамаарыштыр база ынчаар боллаар деп билип чоруур мен. Ынчангаш тыва нациянын чидип бар чоокуурун сөөлзүр талазы-биле кандыг-бир тодаргай хемчегларни алырын Тыва АССР-ниң Дээди Советинге саналдап тур мен.

5. Тывада даг-дүгү, кобальт, алдын, өлүк аймаа, ыяш, дүк эът болгаш оон-даа өске чүүлдер бар. Бо чүүлдерни болбаазырадып кылгаш, ооптан акша-хөрениин арбыны-биле ап болур. Ынчангаш ол оруганын күсели-биле бодунуң чарыгдалын, хереглелин республика чоорту черле хандырып дуглап болур. Будүүлгелерге ажыллаар мергежилиг кадрлар чок деп мунгараан херээ чок, ол дээрге тур үениң айтыры-дыр.

Адактың сөөлүнде саналым: ССРЭ-ниң составында Тыва Демократтыг Республика үнүп болур эргелиг деп чүүлдү күруне суверенитединиң дугайында Декларацияга айтыы эртык эвес деп бодаар мен.

Ховалыг НУРСАТ.
Пенсионер.

КАТТЫШТЫМ

Тываның тускай догуннаашкынының дугайында Декларацию төлевилелин кичээнгейлиг иомчуп, таныштым. Анаа хамаарыштыр иомукчуларның саналлары парлаттынып турар. Оны солуннардан база иомчудум. Бижикчи Г. Санчаанын болгаш Дамдын-оол Ховалыгнын база өске-даа эштерниң саналдарынга каттыжып турар мен. К. А. Бичелдейниң саналы-биле «Тыва Республика» деп адаарын келгеп тур мен.

Декларацияда Тываның ССРЭ болгаш РСФСР-деп тыва чон шуут үнер күзелин клереди берзе, ону канчаар көөрүн тайылбыраваан болду. Шаг-үениң агыыы-биле төөгүүн хөгжүлдезинин оруунга кандыг-даа байдалдаа туруп кээ болуруң бөгүнгү амыдыралывыстан көрүп турар бис. Келир үеде бистиң салгалдарывыстың канчаар чурттаксай бээрин кым баш удур билирил? ССРЭ болгаш РСФСРдеп тыва чон үүксей берзе, аңаа чептээрел турбас бе? Мен бодаарымга үүгле бо хүнну көрбейн, элээн ырааы көрзе эки дире. Чижээлээрге, 100 азы 200 чыл, а харын оон-даа элээн үе иштинде тыва ангыланыр күзелин клереди берзе, ол күзелди хандырып болуруң Декларация төлевилелинге айытса эки деп саналдыг мен.

Сюзюкей ОНДАР.
Пенсионер.
Кызыл хоорай.

Политөөредилгe

СУРТААЛ АЖЫЛЫН УЛАМ КҮШТЕЛДИРЕР

Бистиң чуртувуста социал-экономиктиг, политиктиг хыны өскерлишкиннер, чаа шимчээшкиннер, үзел-бодаллар, рынок экономиказынче шилчилге — ол бүгү чон ортузунга суртаал ажылын күштелдиреринн, Совет күруненнин мурнунда турар бергелерни шын үгаал билип алырынга болгаш оңу ажыл эртериниң оруктарын чоңга тайылбырлаарын негеп келген.

Ол харыысалгалыг ажылды күүсседир хүлээлге республиканың пропагандистериниң мурнуига салдынган. Ынчангаш пропагандистер бодуңун үзел-чээнде профессионал билинн бедидип, нидитилелде болуушкуннарны, СЭКП-ниң анаа хамаарыштыр туружуи болгаш ам чорудуп турар хемчеглерни ажылчы чоңга чедирип, тайылбыр ажылын чорудуп турар.

Чоокта чаа Тожу районуң пропагандистери боттарының өөредилге-семинарыы эртпирген. Семинарны ажыдың тура, партия райкомунуң секретары Т. С. Таргын амгы үеде идеология ажылынын эргежок чүгүлээни, ол ажылга лекция пропагандазынын язы-бүрү хевиолерини ажылгарын, чеде ынчаш, иштизи-биле политиктиг болгаш экономиктиг өөредилгенин системазын үнезээни-биле эде көөрү негеттининн келгенни онзалап айыткан. Политиктиг өөредилге дээрге үүгле билинн бедидип алырының сорулгазы эвес, а ол билигни амыдыралда боттуг ажыл-херектерже шилчидеринн эргежок чүгүлээ чепсээ болур деп, ол айыткан.

Семинарга чүгүлээ черни рынок экономиказынче шилчилге дугайында айтырыг ээлээн. Анаа хамаарыштыр илеткелдерни Тываның эртем-инженер инитилелинин баштаар черинин секретары Г. Н. Тутынина, Тожу районуң күүсекчи комитединин даргазының оралакчызы Н. Г. Кускашева кылган.

Район рынок экономиказының үезинде-даа элээн чедишкинниг ажылдап болур аргазы бар дээрзин үстүнде ийи клеткелди дыңнаан соонда, дыңнакчылар ындыг бодалга келген. Чүге дээрге республиканың чамдык районнарынга көөрде, оон экономиказы, бойдус курлавыры хөй. Эртпен тос айларның түңнели-биле чүгле ийи будүүлге черлери — чурттелга-коммунал ажылагый чери биле амыдырал хандырылга эргелеп күруне чагыын күүсетпээн, а арткан коллективтер багай эвес ажылдаан.

Шынап-ла, рынок экономиказының үезинде район шилэл кирер аргалар бар: өлүк-тывыжындан ангыда, ыяштан алыр язы-бүрү тудуг материалдарындан безин хөй орулганы киирип ап болур. Оон ангыла көдээ ажыл-агыйда, тайганын кат-чимизи, балык-байлаа база орулга-дыр. Ынчалза-даа ол бүгүнү кылып технология, кадрлар херек. Ынчангаш дашкы туризмни (аннаашкынбиле холбашкан) сайзырадып түрган бичии болгаш ортумак хемчээлдиг будүүлгелер лерыг-керекселдерин садыл алырын бодап турар. Рынок экономиказынче шилчилгенин байдалын «Май 1», «Тоора-Хем» совхозтарның ажылчыннары, каларчылары, саанчылары-биле үжүражып чорун турган монгун үнүп, оон деткимчезин база дыңнадывыс. Ынчалза-даа мындыг чүүлдү үтпаза эки: рынок экономиказының чалгынга алзын алган, Тываның база-бир онзагай будуу байхөренгитен даштыкы түрүстенинн ажык-кончаа сүрген ийи-чангыс кижилериниң саза базар чери болу бербезин. Тожунуи байлаа чүгле районнуң эвес, а республиканың чурттак, чыларының чаагай чорууна барааи болур ужурлуг.

Дараазында клеткелди райкомуң партқабинет эргелекчизи В. Б. Доңгак кылган. Ол эрткен өөредилге чылынын түңнелдериге болгаш чаа сорулгаларга доктааган. Районга эрткен өөредилге чылында 13 политиктиг школа ажылдап турган. Анаа 483 кижиниң хаара түткан. Бүгү школаларга үш угланышкынның теманы сүмелээн: бирээде, национальдар аразының харылзааларының айтырыгларының дугайында материаллар, үште, съезд мурнуиуи документтериниң платформазының төлевилелиниң дугайында. Ынчалза-даа чамдык партия организациялары доктаамал теоретиктиг ханы анализтиг өөредилге чорударының орнуига үүрмек хүн айтырыгларын чугаалажырынга ейлежип турган деп, ол айыткан. Ынчангаш чаа өөредилге чылында партия өөредилгезинин кол сорулгазы кижиже, оон политиктиг үзел-бодал, идеологтуг негелде, хереглелинче угланган турар ужурлуг.

Семинарның түңнелинде делегей байдалынга хамаарыштыр лекция, идеологтуг ажылга политиктиг болгаш экономиктиг өөредилгенин ролюуун дугайында «төөгерик стол» болган. Районуң эки ажыллыг пропагандистериге ол семинарга хүндүлел бижиктерни болгаш суй-белектерни тывыскан.

Шомаадыр КУУЛАР.

КИЖИЛЕР-БИЛЕ АЖЫЛДААР

Сүт-Хөл районуң ажылчы чонунуң марксисчи-ленинчи өөредилгени эрткен чылын канчаар доосканының дугайында идеология килдизинин эргелекчизин К. О. Данзы-Белектиң информациязын пропагандистер семинарынга дыңнаан.

1989-1990 өөредилге чылында партия өөредилгезинин 19 школаларынга, политиктиг 14 семинарга 430 коммунистер болгаш 353 коммунист эвестер хаара туттунган турган.

Өөредилге чылының дургузуида политиктиг өөредилгенин пропагандистериниң 6 семинарлары, оон иштинде 2 семинары СЭКП обкомунуң Политиктиг чырыдышкын бажыңының харыысалгалыг ажылдакчыларның кижилгези-биле эрттирген. Политөөредилгенин методиктиг чөвүлелиниң инициативазы-биле «Алдан-Маадыр», «Октябрь 30 чылы», «Ишкин» совхозтарның парткомнарының базазынга бөлүктээн семинарларны база эрттирген.

Семинарларның хөй кезиин «төөгерик стол» хевиринге эрттирерни чүүлдүгээүнүп, чаа өөредилге чылында шилип алган темазынга ханы белеткенип, пропагандистер бөлүктерин тургузарын сүмелеп турганнар.

«Октябрь 30 чылы», «Ишкин» совхозтарда партком-нар, Бора-Тайга, Кызыл-Тайганың секретарьлары, Тожу районуң күүсекчи комитединин даргазының оралакчызы Н. Г. Кускашева кылган.

Район рынок экономиказының үезинде-даа элээн чедишкинниг ажылдап болур аргазы бар дээрзин үстүнде ийи клеткелди дыңнаан соонда, дыңнакчылар ындыг бодалга келген. Чүге дээрге республиканың чамдык районнарынга көөрде, оон экономиказы, бойдус курлавыры хөй. Эртпен тос айларның түңнели-биле чүгле ийи будүүлге черлери — чурттелга-коммунал ажылагый чери биле амыдырал хандырылга эргелеп күруне чагыын күүсетпээн, а арткан коллективтер багай эвес ажылдаан.

Шынап-ла, рынок экономиказының үезинде район шилэл кирер аргалар бар: өлүк-тывыжындан ангыда, ыяштан алыр язы-бүрү түдүг материалдарындан безин хөй орулганы киирип ап болур. Оон ангыла көдээ ажыл-агыйда, тайганын кат-чимизи, балык-байлаа база орулга-дыр. Ынчалза-даа ол бүгүнү кылып технология, кадрлар херек. Ынчангаш дашкы туризмни (аннаашкынбиле холбашкан) сайзырадып түрган бичии болгаш ортумак хемчээлдиг будүүлгелер лерыг-керекселдерин садыл алырын бодап турар. Рынок экономиказынче шилчилгенин байдалын «Май 1», «Тоора-Хем» совхозтарның ажылчыннары, каларчылары, саанчылары-биле үжүражып чорун турган монгун үнүп, оон деткимчезин база дыңнадывыс. Ынчалза-даа мындыг чүүлдү үтпаза эки: рынок экономиказының чалгынга алзын алган, Тываның база-бир онзагай будуу байхөренгитен даштыкы түрүстенинн ажык-кончаа сүрген ийи-чангыс кижилериниң саза базар чери болу бербезин. Тожунуи байлаа чүгле районнуң эвес, а республиканың чурттак, чыларының чаагай чорууна барааи болур ужурлуг.

Дараазында клеткелди райкомуң партқабинет эргелекчизи В. Б. Доңгак кылган. Ол эрткен өөредилге чылынын түңнелдериге болгаш чаа сорулгаларга доктааган. Районга эрткен өөредилге чылында 13 политиктиг школа ажылдап турган. Анаа 483 кижиниң хаара түткан. Бүгү школаларга үш угланышкынның теманы сүмелээн: бирээде, национальдар аразының харылзааларының айтырыгларының дугайында материаллар, үште, съезд мурнуиуи документтериниң платформазының төлевилелиниң дугайында. Ынчалза-даа чамдык партия организациялары доктаамал теоретиктиг ханы анализтиг өөредилге чорударының орнуига үүрмек хүн айтырыгларын чугаалажырынга ейлежип турган деп, ол айыткан. Ынчангаш чаа өөредилге чылында партия өөредилгезинин кол сорулгазы кижиже, оон политиктиг үзел-бодал, идеологтуг негелде, хереглелинче угланган турар ужурлуг.

Семинарның түңнелинде делегей байдалынга хамаарыштыр лекция, идеологтуг ажылга политиктиг болгаш экономиктиг өөредилгенин ролюуун дугайында «төөгерик стол» болган. Районуң эки ажыллыг пропагандистериге ол семинарга хүндүлел бижиктерни болгаш суй-белектерни тывыскан.

Шомаадыр КУУЛАР.

ЧЕРИВИСТИ КАМГАЛААЛЫ

ЧУРУКТА: Кызыл районда Черби суурнуң чанында ыяш ажыл-агый черинде ажылчыны Тамара Чоозуевна Сендээ хатчимистерни чыдын-на өстүрүп, ыланган чыжырганаын бедик дужуулуп ап келген. Оон ажаан хайгаараан, суггарган ранетказары база бедик дужуттуг болган. Ол бодунуң хүлээнген участогундан бир тонна ажыг ранетканы чүдүүлп чоруткан. Моон сонгаар сооң бээрге, шыргай үнген чыжырганазын ажаан кириптеринге белеп.

Онлар ОХЕМЧИКТИҢ фотозу.

Таңды-Ууланың, Савына сыныың (Саянның) мурнуу эдээн дургаар, Улуг-Хем болгаш Хемчик хемнериниң уннарынга кижилер кажандан бээр чурттап келгеннерил? Чүс-чүс, харын муң-муң чылдар мурнундан бээр деп билип турар бис. Мынча үр үеде бо черниң чурттакчыларынга кандыг-кандыг аарберге, аш-чуттуг үелер, каржы-дошкун хоойлу-шаажылалдар турбаан дээр. Ынчалза-даа бистиң бурунгу өгбелеривистиң чүгле когу үзүлбээн эвес, а олар кыдат императорларга-даа, моол хаанныргa-даа удур демисежип, амы-тыныы өргүп чораап, төрээн чуртун кымгадаа бербейн, ыдыктыы-биле камгалап ап чорааннар. Ынчангаш Тыва чурту-тыва кижилерге оларның ада-ызыгуурундан бээр салгап келгеи өртээ турбас өргүн чаагай амыдыралының шуут бодуу, эң ыдыктыг сагыызыныдыр. Үүгле тываларның-даа эвес, а кандыг-даа чоннуң төрээн чурту дээрге, ол чоннуң амыдырал-чуртталгазыдаа, амы-тыны-даа ол. Кижи амытан төрээн чурту чок болза, кала чурттаар, төрел чону чок болза, кымдан быжыг деткимче алыр боор. Доктаамал чурттаар черчурту чок чамдык чоннарны көрүп, дыңнап-даа тур бис. Бир-бир черлерден ойлаттырган-сывыртаткан хөөкүйлериниң чаржынчыгларын бодаңарам. Бистиң күжүр өгбелеривис бистерни ындыг салымга таварыштырбаан.

Ие черинге ынакшып, ону камгалап-хумагалап, каастап чоруур чоннуң амыдырал-чуртталгазы база байбайлак, чараш-каас, а төрээн черин үреп-төнап, төймаглап алганнарның амыдыралы аргажок багай болур. Бо философияның дүрүмү-дүр. Эртем-техниктиг депшилгени бис аажок үнелеп, харын-даа амыдыралдың бирги чергезинин негелдези кылдыр санап турар бис. Ол шын-на харын. Ынчалза-даа оон хөлегелиг талалары база бар. Химиктиг чемишчидилгелерни чогуур хемчээлиндеи хойну ажылгаарга, ол хөрзүнүүн органиктиг составын өртпедир-чин каапгар, а үүгле минералдыг составы артар. Ындыг черлерден хаш он-он чылдарда чыдыг чашпаидан оске чүү-даа үнмес. Оон дириг чиизэ Черби ховузу ол. Каа-Хем районунга кыдат тараачыннар келгеш, бистиң тывааларның ие черинге хумагалал чогуи кайгааннар дижир.

Черниң кара довурактыг кырында кеэзэн болбаазырадып алыр турбуже-ле, аажок күштүг тракторлар-биле бордовуракты, сай-даштарлыг карттарын коптарып үндүрүп эккелгеш, чаагай кара довуракты оон-биле холуп каапгар. Мындыг янзылыг болбаазыраткан хөрзүнге үрезин чажып каап, элбек дүжүт дугайында бодаан-даа хөрээ чок. Оон ыңай, химиктиг чемишчидилгелерниң оран-делегейниң аңнарынга болгаш куштарынга база эгиттинмес когаралдарны чедирип турары чажыт эвес. Янзы-бүрү болбаазын машина-техника, фабрика, заводтарның октаргайже үндүрүп турар хоран ыштары агаарны аажок чүдедип турар. Ол-ла фабрика, заводтарның болгаш машина-техниканың төккен артынчылары, бок-нүзүрүмнери болгаш үс-бензиннери черни, сугну кедергей хораннап каапкан.

Бо талазы-биле шынгыы качыгдаан чер — эртем-техникалыг депшилге аажок хөгжээн турган, кара хөрзүннүг төп Россия. Муимун хоорай-суурларның ээн калгылаанының база бир чылдагааны-даа ол кылдыр бодаар мен. Чеже-даа болбаазының техника турза, ховузунга тараа үнместээн, мал-маган одар-белчиниң чедишпестээн, хоозураан черлерге кижилер канчап чурттаар боор. Эртем-техникалыг депшилгениң не черге, оон хөрзүнүнге, агаар, суунга, оон улаштыр кижиниң кадыынга онза айыылдыг хора чедирип турарын кижилер ам хандыр билип, чаа улуг будүүлгелер тударынга удурланып, чамдыктарының ажылын сокпадып, шуут хаап турар апарганнар.

Бөгүнгү ортемчейни бодап орарымга, эгиттинмес, коргунчуг аарыгга таварышкаш, үүгле кежи, сөөгү арткан, чадаарында элеңейнин шимчеп чоруур, ужарының кырында келген ушпа чонук ашак ышкаш сагындырардыр. Ынчангаш не черге ам дарыызы-биле улуг дуза херек: ону карак огу дег камгалаар, дыштандырары чугула. Төтчеглекчилерге саза бастырбас, өртеттирип-хүюктатпас херек. Борта «даарта», «амдыы чылын» дээр сөстер бичии-даа дуза бербес, а үүгле «бөгүн» дээр сөс дузалап болур. «Соңдаартадап» турган, черивисти хоозурадып, кургадып алыр болзувусса, ону кажандаа бай-байлап, чечен-чимистиг кылдыр дедир эгидип шыдавас бис. Күжүр не чер, амдыызында ол дириг турда, бичии өңдеер кылдыр, аңаа дузалажыр херек. Саргартыр кургап калган дыттыг чеже-даа суггарар болзувуза, ол ногаарарбас-ла болгай.

Тыва дээрге кандыг-бир өске чурттун колониязы азы өске бир чуртка хамаарылгалыг чер эвес, а бот-догуннаан Совет автономнуг республика кылдыр билип турар мен. Ол автономилвысты чүге ажыглавайн турар бис. Мен бодаарымга, Тыва чурттуун чогум ээзи — чон. Чоннуң өмүнээзинден чурттуу хайгаарап, камгалап, оон ажыл, амыдыралын үштап баштап турар албан черлери —Тыва АССР-ниң Дээди Соведи болгаш Министрлер Чөвүлели. Ынчангаш бо ийи албан черинин кичээнгейинге мындыг саналдарны база катап киирип тур мен:

1. Чаа чылда чаш шивилер кезерин шуут хоруур. Хоорай, суурлар ногаанчыдар дээш, арга-арыгдан хөй чаш ыыштарны турун эккеп олурткаш, ажаалда-хайгаарал чогу-биле оларны арттырып каар болза, ындыг албан, организация черлериниң удургукчуларынга административтиг хемчегни онаавышаан штрафтаар.

2. Черби, Даспыны Кызыл хоорайның арыг агаар четтирип турар «өкпези» кылдыр санаар мен. Ынчангаш моон ыяш кезерин шуут хоруур. Бо хемнериниң уннарынга дыштанылга баазаларын тулар. Кыжын хаактаар черлерини белеткээр, чайын ойнаар бөдүүн стадионнарны тудар. Кызылчыларга моон чоок, эки чер тывылбас.

3. Бойдус камгалалы болгаш оон байлактарын чөп ажыглаар дугайында, школаның эге класстарындан эгелеп, ыяап-ла ооретпээн турар.

4. Республиканың аржаай-сугларынга болгаш хөлдериниге бойдус хайгааралын күштелдирер. Дыштанып келген чоңдан кирген акшабиле чеже-даа хайгааракчыларны тургузуп ап болур.

5. Тыканың кыдыг-кызыгаарын чоокку үе иштинде ыяк тодаратпааже черле хоржок. 1921 чылдагы кызыгаарын көрзе эки ышкаш. Чаа-Хөлдүң Үүр-Сайыр аржаанынга чорааш, бистиң тыва кызыгаарның мырынай аржаан даанга бээрлеп, кызырлып келгенин кайгаан мен.

Ук бичии үүлчүгежимни «Интернационалдыы» мындыг одуруглары-биле төндүрүкседнм: «Хаан, бурган-даа ийикпе, маадыр, кым-даа бистн чемгербес, хепкербес. Тодуг-догаа чурттаар дизе, төрээн чуртувусту камгалаар бис».

Моңгуш ЭРГЕП.
Күш-ажылдың хоочуну.

АГИТБАЖЫҢНАР АЖЫЛДАП ЭГЕЛЭЭН

Ажыл-ишти кижилерниң туруктап туралы черлериниң айны-биле суртаал ажылын дээштиг чорударының бир эртиг дезиир — агитбажыннар, бир эвес уругларлыгны ажылдаар чүве болза, ол дыка улуг кижизидиичи күш дээрии амыдыралга бадыткап турээ.

Бо чүлүле Элегес сумоза агитбажыннарда активизирлеп эгелеккн ажыл-ишти чугаламаадым. 1000 ажыг, аңгы-аңгы иезы-шөлүг чүрттакчылыг сүүт 15 агитбажынга хүвааттынган. Агитбажыннарның тергиин-биле, ажыл-ишти эгелээн чүле, хөрээженнер эвес, сууриүк бүүг чүрттакчылары, аныяктар, школачылар дээштиин олаалын үк ажылга идепкейлиг киржилгээ бадыткап турээ.

«Деминг сезиктиг төре түзүл тыпкы» деп үлегер домакта дес. 2—3-ле ай иштинде Элегестиң хөрээженнер чиргелеп суртаан агитбажыннар, сууриүк чаагайжыдыгалыпкы, арыг-ээлиишкин, сөстөөшкин чүтөй-лаашкын дээш өстө-даа ажылдарже бүүг чонуң хөгүзүүрелиин тончелиже, сууриүк колхозтуң күдүмүүлери, учредокчаары чараш, шинчи, арыг-сигиг, киргиттиг апаарга.

Хөй чылдарда чүрттаа оран бажың-балгадының чанында, хөрээженниң иштинде чиргелеп-ниме, могаа тарыпас, аштаттынмас, арыглаттынмас, бүгүде чаагайжыдыга айтырыгны кажээ Советтиң үезинде чүвө каап чораан чамдык шиитпирлер хамаатылар бо үезиниң бага-ла ниитээр бидиргелеп, төлегеге артып кааган болза, төлээженнерниң хөдүлүүскинниг ажылый хаайынга киирип түрүлээн төлөөлөргээ бат болгулаан. Оон бир чижээ тел Ленин күдүмүүлүнге агитбажың хуралынга чогаал эгелээн.

Хурал ышкаш бажыңчыныстың кожалы мындыг-ла улгатпаан, кадык-чаагай улус болду. Ажы-төлдүг, ёзулуг чаражтыр чүрттаар, амыдыраар үжүүлүг бажың ээлери хөрээженниң иштинде чылыг чаштаан, шагаа-оъттаа өскө чүүл-даа өттүрбээн, эмге-сеткө чок, төрөм иштинге хөөрү бөлүк чаржыныгыр. Өгнүн дээрээжен ээзи: «Бо мээң эвес, уругларым бажыңы-дыр яйын» деп агартыпкаш. А аванын кожа бажыңында база-ла мындыр.

Уруглар бичиизинден туралга чечек-чимистиг боттарын тарып, ажаан өстүрер, арыг-сигиг чоруккa өөренир, эстетиканга медерелдиң-биле өөренир болза, кажан-даа корум-чуруум үреве, күш-ажылды үнелээр хөй-иитичи, чаагай, дүзаалак, ёжык сетиилдиг болуп. Чүрттаа оран бажыңның чанын чаагайжыдары, арыглаш-шеверлээрии, дүзалал ажылагыйын тудары — уругларны бичиизинден туза күш-ажылга дыка хөрээженнер ажыглаттынган. Ажыл-ишти кижилерниң чаңын шеверлээриниң ангыда. Ленин күдүмчүзүүнүң болгаш кеңээ Культура бажыңының чанында үе үезе үүжелеттиинге бөжту үндүр сөөртүп, аныяктар папыгының иштии эмтелеп, улуг ажылга кылышкан.

Элегес сумуга чоруп турган, бөлүк аныяктарга үжүражып, эң эки корум-чуруумнуг, культурлыг сүүт дээш кааган демонстрлыг чоруурга дээп айтырыгны ооган болган бис. Сүүдүл аныяктар кажээ Советтиң болгаш хөрээженнер эгелиин бүгү талаалыг организаг маңгалыг ажылын дөмейлеп турганнар, а биитии салаан айтырыглаттынмаан. Корум-чуруумнуг, үзегелиг сүүт, ындыг-ла дүүлүг, өөрүүл дээш кижи бүрүү эки ажылдаар, хөстүг келеерде культурлыг көрүүлер дээш хөй-иитии ажылынга бөлүктиилеге ышкаш, ол ышкаш библиотекага күзээн чүүл номнарын вомчүүр дээш өске-даа бодалдарын чүгаалалы. Сууриүң аныяктары экологтуг культураны өөренир, долгандыр түрээ бойдустуң камнаар, камгалаар дээш, сууриүң, кудумчуларның, төлүн бажыңының эмнелээн ажылды эгелээри чөптүг деп бодаалдыг.

Бо айтырыглар талазы-биле элегесчилериниң ыяпар ажылы ам-даа контуг хөй.

Кайгамчык чараш арыг бойдус, тайгадан батқан Элегес чемнин үнүп дургаар өзүп, саймырап турар сууларының иштинден эгелээш, чоок-кавы үнер-киирер оруктарга чедир арыглап, ирээн, чишкан ыяштаны чоннуң иниты күжү-биле ноадыр сөөртүп, аян кииргиг кээр болза, совхоз төөү оналгай көрүштүр болуру чугаалаар. Үстүнде чүгаалаанын хөй талаалыг социал-культура айтырыглары-биле чергелештиир, совхозтуң мал болгаш чер аймаларын чаа аргалар-биле эгелеп-башкарарда, бедик биилиг-мергежилдиг, культурлуг, интернационалды кижилериң деминг күжү негеттинип турар.

Бистиң чүгүртүүлүг болган төөгө республика совхозунуң экономиктиг байдалы амгы үеде бергедээшкинге түрган, а оон дүүлээп-биле үнелер ышкаш бүгүүлүг эң-не чүүл-дүр. Ынчангаш, ажыл-ишти улуг дозу дээш дагаарыкта болгулаан тайылбырго ажылын кожалгаш, төрөл төөгүл ээзы-биле дотпаашкынга төлөөлөнгөн төлөөлөр ажылдан, чүрттаа келген хөй нацияа төлээлекчилерниң адап, амгы аныяк салгалдың мурнуңда оларга байыр чедиргеп.

Байырлалдың кижижиглерин эки туралыар Галина Домитовна Сыпаа, Нооруун Балчымыр-ооловна Сүүкайның дайынчы чылдар дугайында сактыышкынарын улуг кичээнгейлиг, сонуургалдыг дыңнаапаар. Совхозту болгаш суурну туружуруга улуун кирип келген хөөчүн чүрттакчылар М. С. Новикова, В. И. Богданов, К. Ш. Ондар, Т. Д. Лоңай-оол, Б. П. Суханов, П. К. Аранчын оларга көдээ Советтиң шилтирип-биле «Сууриүң хүндүлүг чүрттакчызы» деп көжээларны тывыскан.

Ажы-төлүн эки корум-чуруумнуг кижилер кылдыр өөренип, кижизидип турар аалчелер, интернационалчы ог-булеле В. М. Новдуп-оол, У. Д. Донгак, А. А. Монгуш оларга партком, көдээ Советтин хүндүлүг бижиктерин болгаш сүй-белектерин тывысклаан.

Элегестиң хөрээженнер чөвүлелиниң, агитбажыннарның төрээн сууруның чаагай келир үезин дээш организастап, билдиглиг ажылдап эгелээнин куулгачылар байырлалынган көөдүүс. Байырлалдың бүгү кижижиглерин районуң хөрээженнеринге кыйгырыгны хүлээп алган.

Наталья ТЫРТЫК-КАРА.

ЭГЕЛЕКЧИ

«Чүрттаар оран-бажың — 2000» деп программа ёзугаар «Чодураа» совхоз база-ла боттуг хемчеглерни ап турар. Күрүнеден чээли алгаш, хүүзүнда бажың тудуп алыр дээш күзелдиг кижилер тыптып турары өөрүнчүт. Оон чижээнге ажыл-агыйның ыяш дилдирер цехиниң ажылчыны Сишлек Маадыр-оолдуң ог-бүлезини киирип болур. Ол дээрге боттарынга чүрттаар хүүзүнда бажың тудуп алган эгелекчи ог-бүле бо.

Ажылга, эң ылаңгыя хүүзүнда бажың тударынга улуг белеткел херек. Ынчангаш баштай С. Маадыр-оол ол-бо черлерже чоруп, улус-биле сүмелешпеп, дуругушкан. Оон соонда хадуума, төреллерии эвилелдеп турган, хостуг үеле-ринде бажыңны тудуп киргилкен. Олутта олча чок. Бир чыл дургузунда кызымак ажылдан келгеш, бажыңны дооскан. Долгандыр херимниг, мал-маган тударынга херек дузалал тудугларлыг, чунар бажыңныг, чайгы кухиялыг, ногаа, картофель тарыыр шолдуг.

Совхозу материал-биле дузалашкан. Баштайгы ындыг арганы көргеш, хову бригадири Мерген Соян, арендатор малчын Каадыр-оол Сувандин оларның ог-бүлелерии база-ла херек материалдарны тыптынгаш, улузуп эвилелдээш, бажыңнарының таваан салып эгелээннер.

Владимир КАРТИ.
Тес-Хем район.

ХӨЙ УРУГЛАРЛЫГ ИЕЛЕРНИ «ИЕНИҢ АЛДАРЫ» ОРДЕННЕР-БИЛЕ БОЛГАШ «ИЕНИҢ МЕДАЛЫ» МЕДАЛЬДАР-БИЛЕ ШАҢНААР ДУГАЙЫНДА

Тыва АССР-ниң Дээди Совединиң Президиумунуң Чарлыы

ССРЭ-ниң Дээди Совединиң Президиумунуң омоонзидиг шаңнаары болза:

БАЙ-ТАЙГА РАЙОНДАН

Чеди уругну божаан болгаш кижизиткен иелерни «Иениң алдары» орденниң III чергези-биле

Олан Алдынмаа — ясли-садтың амыдчыны. Тыва сүрүк.

Сарыг-оол Александра Оюрмаковна — «Бай-Тал» совхозтуң амыдчыны.

Беш уругну божаан болгаш кижизиткен иелерни «Иениң медалы» медальдың II чергези-биле

Иргит Ранга Будаачыевна — улус депутаттарының Тываа надза Совединиң амыдчыны.

Хертек Валентина Калдановна — «Мурнакчы» совхозтуң амыдчыны.

Хертек Ранга Очур-оловна — «Мурнакчы» совхозтуң столовайтының повары.

ЧООЛ-ХЕМЧИК РАЙОНДАН

Чеди уругну божаан болгаш кижизиткен иени «Иениң алдары» орденниң III чергези-биле

Кара-Сал Иранда Эдвардовна — бажың ишчи. Чырганы сүүт.

Алды уругну божаан болгаш кижизиткен иелерни «Иениң медалы» медальдың I чергези-биле

Ооржак Хомакчы Хам-Оруновна — Чадаананың районнар аралыында кемзоми школаның секретарь машинистказы.

Ондар Галина Севил-ооловна — «Большевик» совхозтуң амыдчыны.

Чолдак-Кара Зоя Даваановна — районуң иштики делээ-ниг-биле хандырылгазының начальнигы.

Беш уругну божаан болгаш кижизиткен иелерни «Иениң медалы» медальдың II чергези-биле

Байыр Тамара Салчаковна — Чадаананың үлеттүр комбинадының шеверлекчизи.

Дуганчы Зинаида Константиновна — «Тыва» совхозтуң амыдчыны.

Дулуш Вера-Тоолай Чылбар-ооловна — Чадаананың районда харылзаа болдырининг амыдчыны.

Куулар Вера Намажаповна — Хөндергей ортумак школазының башкызы.

Ооржак Ольга Ховалыговна — Чадаананың үлеттүр комбинадының амыдчыны.

Ондар Валентина Кирлондеевна — «Хөндергей» совхозтуң амыдчыны.

Ондар Валентина Кымыл-ооловна — Тево-Хаяның Культураа бажыңының техаамдыкчызы.

Сат Нина Оюун-ооловна — райпо амыдчыны.

Херел-оол Нина Константиновна — Хөндергейниң дуңмат школазының инженер-техниги.

КАА-ХЕМ РАЙОНДАН

Тос уругну божаан болгаш кижизиткен иени «Иениң алдары» орденниң I чергези-биле

Куулар Валентина Балыковна — «Совет Тыва» совхозтуң амыдчыны.

Чеди уругну божаан болгаш кижизиткен иени «Иениң алдары» орденниң III чергези-биле

Самдан Тамара Орлан-ооловна — «Енисей» совхозтуң мал ачызы.

Беш уругну божаан болгаш кижизиткен иелерни «Иениң медалы» медальдың II чергези-биле

Отыргашева Зоя Иннокентьевна — Бай-Ситтиг бажың интернатының ажыл-ишчыны.

Чащина Надежда Николаевна — «Улуг Октябрь» совхозтуң амыдчыны.

КЫЗЫЛ РАЙОНДАН

Тос уругну божаан болгаш кижизиткен иени «Иениң алдары» орденниң I чергези-биле

Эрексен Зинаида Васильевна — уругларның уран чүүл школазының амыдчыны. Кызыгаарлыг сүүт.

Чеди уругну божаан болгаш кижизиткен иени «Иениң алдары» орденниң III чергези-биле

Сайын Надежда Ивановна — Кур-Чор ортумак школазының башкызы.

Беш уругну божаан болгаш кижизиткен иелерни «Иениң медалы» медальдың II чергези-биле

Бады-Хоо Дарья Чүлдеевна — «Тиилелге» совхозтуң уругларга садчының инженер-дизайнери.

Баян-оол Алдына Сенгин-ооловна — «Хөй Улуг хураа» совхозтуң амыдчыны.

Докуй-оол Валентина Байкараевна — улус депутаттарының Бай-Тал кожа Совединиң амыдчыны.

Куулар Нина Дажууевна — Кок-Тей ортумак школазының техаамдыкчызы.

Мальцева Александра Ивановна — республиканың ном садчының амыдчыны.

Монгуш Галина Орус-ооловна — Суклак ортумак школазының башкызы.

Сарыглар Татьяна Торгиевна — «Тиилелге» совхозтуң амыдчыны.

Тюлюш Александра Чыгбар-ооловна — «Кара-Хаак» совхозтуң амыдчыны.

Тюлюш Светлана Балыковна — «Тиилелге» совхозтуң амыдчыны.

Уйнук-оол Марта Сатовна — улаа пемарциальның амыдчыны. Кызыгаарлыг сүүт.

Ховалыг Наталья Иевлевна — район велосипедизациялының амыдчыны. Каа-Хем сүүт.

Чооду Татьяна Петровна — «Кара-Хаак» совхозтуң амыдчыны.

ОВУР РАЙОНДАН

Сес уругну божаан болгаш кижизиткен иени «Иениң алдары» орденниң II чергези-биле

Сюрюн Зоя Чамбал-ооловна — Терлиг-Хая участок эмнелгээниң санитарказы.

Чеди уругну божаан болгаш кижизиткен иени «Иениң алдары» орденниң III чергези-биле

Монгуш Чечекмаа Бора-бай-ооловна — Сесил ортумак школазының техаамдыкчызы.

Алды уругну божаан болгаш кижизиткен иелерни «Иениң медалы» медальдың I чергези-биле

Базыр-оол Зоя Чооруевна — Ак-Чыраа ортумак школазының башкызы.

Донгак Зоя Сюрюновна — «Терлиг-Хая» совхозтуң амыдчыны.

Куулар Елизавета Тюлюшовна — Терлиг-Хаяның участок эмнелгээниң эмчизи-медсестрозу.

Ховалыг Наталья Иевлевна — район велосипедизациялының амыдчыны. Каа-Хем сүүт.

Чооду Татьяна Петровна — «Кара-Хаак» совхозтуң амыдчыны.

ОВУР РАЙОНДАН

Сес уругну божаан болгаш кижизиткен иени «Иениң алдары» орденниң II чергези-биле

Сюрюн Зоя Чамбал-ооловна — Терлиг-Хаяның участок эмнелгээниң санитарказы.

Чеди уругну божаан болгаш кижизиткен иени «Иениң алдары» орденниң III чергези-биле

Монгуш Чечекмаа Бора-бай-ооловна — Сесил ортумак школазының техаамдыкчызы.

Алды уругну божаан болгаш кижизиткен иелерни «Иениң медалы» медальдың I чергези-биле

Базыр-оол Зоя Чооруевна — Ак-Чыраа ортумак школазының башкызы.

Донгак Зоя Сюрюновна — «Терлиг-Хая» совхозтуң амыдчыны.

Куулар Елизавета Тюлюшовна — Терлиг-Хаяның участок эмнелгээниң эмчизи-медсестрозу.

Тюлюш Александра Кимовна — районуң статистика кижизидикчизиниң начальнигы.

Беш уругну божаан болгаш кижизиткен иелерни «Иениң медалы» медальдың II чергези-биле

Донгак Надежда Тулушовна — «Терлиг-Хая» совхозтуң амыдчыны.

Куулар Мария Монгушовна — «Ырыын Туу» совхозтуң ясли-садчының амыдчыны.

Маадыр-оол Зоя Монгушовна — районуң теп эмнелгээниң эмчи сестразы.

Монгуш Сара Сендековна — Сууриүң аныяктыг аалчының комуур чүүлүр механизастаанының мөөлүмелиг-ның тускайлаңчызы.

Тюлюш Раиса Натпитовна — Сууриүң аныяктыг аалчының эмчи сестразы.

Шоонаа Елизавета Дорзуевна — «Кызыгаарлыг сөрээ» совхозтуң амыдчыны.

ТАҢДЫ РАЙОНДАН

Алды уругну божаан болгаш кижизиткен иелерни «Иениң медалы» медальдың I чергези-биле

Оюн Любовь Натпитовна — «Ресурстарның чаңгыыжы» совхозтуң садчызы.

Саая Светлана Мачаевна — Кудулуг — Сазының техаамдыкчыны, Кочетово сууг.

Беш уругну божаан болгаш кижизиткен иелерни «Иениң медалы» медальдың II чергези-биле

Оюн Аяпмун Сеңги-ооловна — С. К. Тока аттыг сүрээхчиттиң ажыл-ишчыны.

Оюн Любовь Пелеговна — «Кайнарлыкның черели» совхозтуң редакторы.

ЭРЗИН РАЙОНДАН

Беш уругну божаан болгаш кижизиткен иелерни «Иениң медалы» медальдың II чергези-биле

Довчут Галина Шойгуновна — «Мерей» совхозтуң бухгалтери.

Ооржак Тамара Шоонаровна — Нарыныкы участок эмнелгээниң эмчизи-медсестрозу.

Тыва АССР-ниң Дээди Совединиң Даргазы Ч. Д. ОНДАР.

Кызыл хоорай
1990 чылдың октябрь 26.

СИЛЕРНИҢ КИЧЭЭНГЕЙИҢЕРГЕ: чаа херексел

ССРЭ-ниң Күрүне шаңналының эдилекчизи, УзбССР-ниң Гидромет албанының эргелелиниң хар көшкезин хайгаарар «Дуканг» дээр станциязының инженери В. А. Коробков аэрокосмостуң херекселдерин кылып тургузар пускай конструктор бюрозунуң ажылдакчылары-биле демнежип тургаш, чаа херекселди, тодаргайлаарга, метео-байдалды ыракган шинчилеп хемчээр приборну («Дим») чогаадып тургускан. «Дим» Белоруссияга кылган шенелделер үезинде кайгамчыктыг эки түмелдерни көргүскен.

Ол шизы-бүрү дамчыдыкчылар-биле эптеп кылып каан улуг эвес хемчээлдиг херекселдиң дузазы-биле станцияның бажыныңың иштинден үнмейн олургаш-да, эргежок чугула метео-байдалды каш-да секунданың иштинде билип ап болур.

— Ол херекселди ажылдадып, ажыглаары белен, оны электри четкизинге азы батареяга кожуп алгаш, каяа-даа ажылдап болур — деп, В. А. Коробков чугаалап турар.

ЧУРУКТА: ССРЭ-ниң Күрүне шаңналының эдилекчизи В. А. Коробков «Дим» дээр чаа херекселди-биле.

С. ВЕЛИЧКИННИҢ фотозу. (СЭТА).

Суурувустуң аян-шинчизи

ДЕПУТАТТАР ОКРУГТАРГА АЖЫЛДАЗЫН...

Сөөлгү чылдарда Эрзин сууг элээн сайзырааи. Сууриүн мурнуу талазынга чүрттаа-га бажыңнары, сүт заводу, АТБ, септелге-тудуг участогу, ыяш ажыл-агый болган албан чергелеринге тудуглары түүтүүгүлаан болгаш чаа тудуглар немей түүтүүн турар. 50 олутту ясли-садтың тудуу дооруглаан. Эргежок чугула дериг-мөөлүмелерни салган. Бо хүннерге чаштаны хүлээп ап эгелээн. Ясли-сад 6 организацияга хамаарыжыр. Ол-ла дезинсекзиде ог-булеларинің боттарыг түткан бажыңнары шугуу чүүлүнде түткан бажыңнары боттарынга тааржымчалыг кылдыңнан. Чижээлээрге, Сергей Енэак ийи каът бажыңны түткан, ам бо хүнүерде олче үүреринге белеткеңнээ турар. Дылым-оол Саая түүйбү-биле түткан бажыңныг, Борис Дамба-Хөө түүйбү-биле алды өрээл бажыңны түзүп алды. Дылымны моон-даа ынай уламчылап, чижеглеп болур. Амыдыралчүрттаалга чаагай болзун дээш, эки ажылдаар деп чугаалы, шынап-ла, сууриүн чонга үлегерлиг чүрттакчылары көргүзүп тураары бо.

Чүрттакчылар боттары дептем, тааржымчалыг бажыңнарлыг болууру-биле чергелештир, албан черлерн, организацияларга база чүрттаалга бажыңнарын түзүп, ажыглаага киирдээн, Септелге-тудуг участогу, АКМК 5 аал чүрттаар бажыным ажыглаага киирген. Райкүүском ийи аал чүрттаар бажыныр түткаш, ажылдакчыларынга *Сараалгаткан.* Ам база ийи аал чүрттаар бажыңны түзүп турар. Эрзиниң эмнелгези, райпо ийи-ийи аал чүрттаар бажыңнарны түткүлээш, *боттарының* ажылдакчыларынга бергеп.

Сууриүн сайзырап туралы ындыг-ыяр. А ам оон чаагайжыдыгалыгның дугайын кажы-даа бол, чугаалап көрейн. Чаагайжыдыгга айтырыг коңчуг бергө байдалда. Чүге? Чүге дээрге бо чылын сууриүн чүрттакчылары иогаа өстүрер сүт *барааны* көргөзүп. Оон кол-ла чылдагааны — Ленин аттыг совхозтуң үзүрүүчүлери сүт ажыл-агыйы-биле керээ чагаш, бүгө *өөрүн* күштүг тракторлар-биле үрей кастырын кааптанырда. Моон үламыдан Эрзин суурже сүт батпастаан. Аңаа ажылдап турган улустуң трактористери эки түрдө тенек оолдар бүгө үрегленгээн кааптан. Орта турган «ажылчыннар аңаа чылдагаанныр алгаш, ажылын арга каггаш чораан. Түмелиниде ийи, бүүр сүт чок артаан.

Коммуналь ажыл-агый будуруулге эргелеп аңаа орар эвес. Кудуктар чаныпга улуг дозаарлыг салгылаш, оон хоолайлар дамчыштыр бажыңнарже сууну чорудуп, картофель, ногаа аймаан сүүдүрүп түрдү. Хоолайлар чамдык бажыңнарга четпес болганнайдан, сүт чок ортаанар. Бүдүүлге эргелелиниң начальнигы М. Монгуш хоолайлар тиварыныбиле Кызыле каш үдаа бартаан. Кол инженер Н. Н. Чумаковка бо талазы-биле айтырыг тургузарга, курут аазаашкын кылган. Ынтанган чүрттакчыларның демир хоолайлыг болур күзели ынчалдыр бүтпээн.

Чаагайжыдыгга үезинде сууруа үрелиг хөрээженнеринге септеп-селеер. Ынчалдажок чамдык чүрттакчылар төлөөнү ыяштарын өө-биле үүлеп, малын одарлалы турар. Бо талазы-биле көдээ Совет-хемчээл ап-ла тунар. Индыг-даа болза бо хемчег ынынге четпейн келген. Чингис көдээ Совет чеже хөделээнге? Депутаттар чүүр керии оралаарын? Олар боттарының округталының дайы-биле чүрттакчыларбиле чүге тайылбыр ажыгы чорутпайн турарыл. Депутаттар боттарының хөмөрүүшкүнге девискээжинин чүрттакчыларыга ажылды хөй талаалыг чорудээ эвэ.

Суурда черлиг ыттар көөдээн. Ол ыттарны хөмөрээн ажыры-биле көдээ Совет ышкыпирии үндүрбеш, албан черлериниң, организацияларның үлүүртүүдүрүнче таварган турду. Оң ышкыпир бо хүннерге чедир боттанмаан. Хүрээ чаагайжыдыгга ажыл чок-ла.

Александр ТАВА.

УТПАС БОЛЗА ЭКИ

Бодум аныяк мен. Черле ынчаш көрүп чоруурумга, бистиң аравыста чамдык аныяк эш-оорлершистиң арасында хөй-иитти черлерииге бодун ап бялбес кижилер эвээш эвес-тир. Ындыг оолдарны-даа, кыстарны-даа көрүп келдим. Эпчоксунгаш, чамдыкта караам чалданыр кижи-дир мен, эш оор.

Маңаа бир чижектен киириш көрейн, 24 километр хире черле турар суурже автобус-биле үмүпкен бис. Бир аныяк оол, дыштындан көөрге кызык-шыырак хөлчок болду. Кырган кижиниң чанынга келгеш: — Че кырган, олудумга олуруп көрейн, черле хоржок-тур мен» — дээш, улуг кижиниң албадан туруп бээрге, кожазында олургаш утбай турган — Удавас дүже бээр бис, аныяк кижи бичии када туруп алзыза, кандыгыл? — деп дилээрге, оол: — Мен фронтовик кижи-дир мен. Аңаа олур, оон башка дораан хемчээп аптар мен» — дээш, олутту эзелеп алган, ол утбайын коргудуп кагды.

Херек кырында ол оол фронтовик-даа эвес, кан кадык аныяк кижи-дир дээрзин оон чангыс чер-чуруттуларды тайылбырлады.

Тыва удустуң «Кежээниң мурнунда хүнду, чалгааның — ночуу» дээрзин черле утпас болза экен. Мен бодаарымга, ону номчуур халаанчок, дыңнаваан-даа хире аныяктар бар-дыр.

Эргим аныяк эш-оорум! Авс-дылывысты культуржудуп, чурумувус экижилдиг, кырган улустуң хүндүлеп көрээлинер. Кижи бүрүзү ыяш болбаайн адыраң деп бодаар болза, ынчал төрөөн Тывавыстың аңыл-шынчи, төлептиг оолдар-кыстары болуп шылаар бис.

Чингис ШОЖУТ ООЛ.

Чингис-Хаанның чүртүнда

Моолдуң ССРЭ-ге өреиниң хемчээлин тодаргайлаар аңылга хайгаараачы болур үш дугаар таланы киириштирбейн турары база элдептиг. КИО дээш улустар аразының оске-даа организациялары хайгаарактыр боон, бо будалчак аңгырыгга дузаны көргүүп болур турган ийик.

Моол ССРЭ-ге ерелиг бе? Бир эвес оны шынныы-биле тодарадып, чөптүү-биле дугуржуп албас болза, советмоол харылзааларга берге шаптараазынарны тургузуп болур.

КАЙЫ ПАРТИЯ КҮШТҮГҮЛ?

«Политиктиг партиялар дугайында» хоойлуну МАР-ның чазаа дүлээп аптарга. Моолдуң Улустуң Революстуг партиязының ТК-зының даргазы Г. Очирбат болдунуң партиязының данзылаарының дугайында бялдырилгинин бир дугаарында киирген. Оон-биле хөй партиялыг системаны МУРП хүлээп алган нуатта кол удуртукчу күш МАР-ның чазаа деп көргүзүвей.

Моолдуң национал хөгжүү дээштиг партиязы. Хостуг күш-ажылның партиязы Моолдуң демократтыг партиязы. Моолдуң социал-демократтыг партиязы. Моолдуң ногаарачыларның партиязы база дажыңдаттынган.

Партиялардың программа дарында ылгал бардаа болгулуг сорулгалары чангыс — Моолдуң сайзыраары. Ынаажы кылы ажылдажылгаңай ажыктарын партиялар тып ап ээлеэзи. Оон бир чижээ, сенгилдиг ажылдажылгага өреиниң туружуун ажыглаары. Моолдуң политиктиг партиялар кижилерниң чүгле үгаанбодалын эвес, а ажыл-ишчиниң эрге-ажыын база иередиин турар. Хостуг күш-ажылның партиязында 1000 хире кижи бар. Бо партия хүүда ажыл-агыйлыг кижилерниң, кооперативтерниң эрге-чагыргазын камгалаарын чарлаан. Хүүда ажыл-агый, кооператив шимчээшкинин сайзыраан түдүм, партияның кежигүннери көөрдеп, оон салгары чүртка күштелир деп партияны үндезилээнер санап турар.

Коммунистиг партия кандыг байдалдыгыл? Партияның чамдык кежигүннериниң чүгазы-биле алыырга, хөй партиялыг системаны деткээш, коммунистер оске партияларның шимчээшкиннериниң талазындан буруу шаалышкынналарны чымчаглын, чонуң аразына бодунуң туружун арттырып ап шыдаан. МАР-ның чазаның органы «Чонуң эргежи» солунуңг редакторунуң чылакчыры, коммунист Балдоржуп бодалы мындыг. МУРП-туң демократчыыр талаанче эде туружуучулуктуң ончуг ооржум чорун оваа. Ынчангаш оон авторитеди шиитпээн.

МУРП-туң байдалы черлерде ангы-аңгы боол турээ. Коммунистер партиязының чүгазы-биле улусту, ажыл-ишчыныг кижилерни, үстүнде түлүк үезүүрүн бөлүк Кызыл Хүнүлге (партиязының түлүк Дилээжин гезитизиниң редакциязы көөрү гезитизиниң ажыл-агыйлыг коллективи) 80 хүүнүң Ногаачы-ны, механика 46 хүүнү сонгаан. Моол да хевээ, шимчээшкинниг автоматтелеп-тен ажылынга кызыгаар ве-тээр, тураптарын оруктар хемнеттинип турар. Ынаажы-да кижилерниң политиктиг идепкейи көдүрүлеп черлерде коммунистерге дамаажылга шүүгүмчүлекчи аянныг апарганы ылап. Амгы үеде МУРП 94 муң кежигүнүүр эң улуг, эң ылаңгыя аймактарда бодунуң политиктиг салдарын холуңнан оскунмаан партия боон артыр. А чаа партиялардың талазындан анаа шүүгүмчүлеп, чүлеп дыка чидиг.

Демократтыг партияның органы «Ардчылал» (Демократия) солунуңг редактору Амыр-Санаа МУРП-туң эргелеп башкарар үезин эрткен, бодунуң ажыл-херээн демократчыдып, оске партияларбиле деңнежип, парламент партиязы боор болза, оон бидунга эки дээ санап турар. Коммунистерниң партиязының ат-алдарының сулдаарында «Үнэн» дээш оске партийжи партиялга органнарынга демократтыг шимчээшкининиң эң ынчыкчы чалазы, чүү партияларның тургустунуп турган үезинде болуп турган политгафия комбинадынга ажыл сокса-дыышкынны, ангы-аңгы черлерге митингилерниң болгаш ажыл сокса-дыышкынның дугайында докталга чамдык чүүлдерни күш чок болдурарын негээн Дархан хоорайга ап чарлаашкыны дээш өске-даа болуушкынарны чыртпайн бээрзиы азы ынаажы-биле чыртпаанга кинтер бачай халаалыг болган дээ, ам чүгаалаты. Бир эвес коммунистер боттарының партиязының демократчыдыр парламент партиязы кылып алыр болза, тургаар бижиксээ аттаар чаңгыс бар. Бистиң дээ бодалын илереткеш, ылаштыг, тацуулаттыр-ааның ырык-ыяш ажыглаар бар. Бистиң эң партиялар иези сөөлүүр-дүр. Ынаажы-да кижилерниң политиктиг идепкейи көдүрүлүп турган черлерде коммунистерге дамаажылга шүүгүмчүлекчи аянныг апарганы ылап. Амгы үеде МУРП 94 муң кежигүнүүр эң улуг, эң ылаңгыя аймактарда болгунуң политиктиг салдарын холуңнан оскунмаан партия боон артыр. А чаа партиялардың талазындан анаа шүүгүмчүлеп, чүлеп дыка чидиг.

Демократтыг партияның органы «Ардчылал» (Демократия) солунуңг редактору Амыр-Санаа МУРП-туң эргелеп башкарар үезин эрткен, бодунуң ажыл-херээн демократчыдып, оске партияларбиле деңнежип, парламент партиязы боор болза, оон бидунга эки дээ санап турар. Коммунистерниң партиязының ат-алдарының сулдаарында «Үнэн» дээш оске партийжи партиялга органнарынга демократтыг шимчээшкининиң эң ынчыкчы чалазы, чүү партияларның тургустунуп турган үезинде болуп турган политгафия комбинадынга ажыл сокса-дыышкынны, ангы-аңгы черлерге митингилерниң болгаш ажыл сокса-дыышкынның дугайында докталга чамдык чүүлдерни күш чок болдурарын негээн Дархан хоорайга ап чарлаашкыны дээш өске-даа болуушкынарны чыртпайн бээрзиы азы ынаажы-биле чыртпаанга кинтер бачай халаалыг болган дээ, ам чүгаалаты. Бир эвес коммунистер боттарының партиязының демократчыдыр парламент партиязы кылып алыр болза, тургаар бижиксээ аттаар чаңгыс бар. Бистиң дээ бодалын илереткеш, ылаштыг, тацуулаттыр-ааның ырык-ыяш ажыглаар бар. Бистиң эң партиялар иези сөөлүүр-дүр. Ынаажы-да кижилерниң политиктиг идепкейи көдүрүлеп черлерде коммунистерге дамаажылга шүүгүмчүлекчи аянныг апарганы ылап. Амгы үеде МУРП 94 муң кежигүнүүр эң улуг, эң ылаңгыя аймактарда болгунуң политиктиг салдарын холуңнан оскунмаан партия боон артыр. А чаа партиялардың талазындан анаа шүүгүмчүлеп, чүлеп дыка чидиг.

Амыр-Санаа болуу демократтыг партияның кежигүнү эвес кижи болду. Ынчалза-даа ол партияның уставылалын детки чорду. «Ардчылал» солунуңг редакторлуу кижи партияга чүге кирип албас ол-дыр» деп айтырыгга ол, бир эвес демократтыг партияның кежигүнү апаар болдумза, партияның удуртулгазы менче базымышкын кылып эгелээр чалаалыг, ынчангаш оон хостуг болгаш оон мен деп харыылады.

Моа партияларның аразынга эң гаранттыг партияның политтехнологтуг редакторлуу демократтарның талазынган базымышкынын сестип орар болзаа, моа партияларның кайы бирээзинге ногаан кадыкчыл чүүлдерни күш чок болдурарын негээн Дархан хоорайга ап чарлаашкыны дээш өске-даа болуушкынарны чыртпайн бээрзиы азы ынаажы-биле чыртпаанга кинтер бачай халаалыг болган дээ, ам чүгаалаты. Бир эвес коммунистер боттарының партиязының демократчыдыр парламент партиязы кылып алыр болза, тургаар бижиксээ аттаар чаңгыс бар. Бистиң дээ бодалын илереткеш, ылаштыг, тацуулаттыр-ааның ырык-ыяш ажыглаар бар. Бистиң эң партиялар иези сөөлүүр-дүр. Ынаажы-да кижилерниң политиктиг идепкейи көдүрүлеп черлерде коммунистерге дамаажылга шүүгүмчүлекчи аянныг апарганы ылап. Амгы үеде МУРП 94 муң кежигүнүүр эң улуг, эң ылаңгыя аймактарда болгунуң политиктиг салдарын холуңнан оскунмаан партия боон артыр. А чаа партиялардың талазындан анаа шүүгүмчүлеп, чүлеп дыка чидиг.

Демократтыг партияның органы «Ардчылал» (Демократия) солунуңг редактору Амыр-Санаа МУРП-туң эргелеп башкарар үезин эрткен, бодунуң ажыл-херээн демократчыдып, оске партияларбиле деңнежип, парламент партиязы боор болза, оон бидунга эки дээ санап турар. Коммунистерниң партиязының ат-алдарының сулдаарында «Үнэн» дээш оске партийжи партиялга органнарынга демократтыг шимчээшкининиң эң ынчыкчы чалазы, чүү партияларның тургустунуп турган үезинде болуп турган политгафия комбинадынга ажыл сокса-дыышкынны, ангы-аңгы черлерге митингилерниң болгаш ажыл сокса-дыышкынның дугайында докталга чамдык чүүлдерни күш чок болдурарын негээн Дархан хоорайга ап чарлаашкыны дээш өске-даа болуушкынарны чыртпайн бээрзиы азы ынаажы-биле чыртпаанга кинтер бачай халаалыг болган дээ, ам чүгаалаты. Бир эвес коммунистер боттарының партиязының демократчыдыр парламент партиязы кылып алыр болза, тургаар бижиксээ аттаар чаңгыс бар. Бистиң дээ бодалын илереткеш, ылаштыг, тацуулаттыр-ааның ырык-ыяш ажыглаар бар. Бистиң эң партиялар иези сөөлүүр-дүр. Ынаажы-да кижилерниң политикт

Горький аттыг литература институдунуң доктуктулары тыва чогаалчыларының одуругга чыл келген тудум номерлери турар. Олар тыва литератураның, журналистиканың чыдаар шаа биле улуг-хуреш кирериштирип чорудулар.

Амгы уеде институттуң хүндүлүг салбырында Тывадан бергэн алаян каш ооглар болгаш кыстар ажыттынып турар. Оларның биреези Рэиса Тамба-Сюрюн. Бичии авыяк автооюнун ийи шулуун номуктуларының киноизобразинге бараалгадыр-дыр бис.

• • •

Солангылыг тоолчургу дээр делегеминде
Солчулганың ёзулалы болуп эрти —
Карамгы дүн дүжүлгеже үнүп келдим,
Каптагайга кара хилиң шуглак болду.
Түмен сылзыс кывыскылар — хайгыылчылар
Түргүг одуп хөрээлендир кыпсы каапты.
Дүштүүн маназын пөрүк кыстың сагындырар
Дугаланчак айжыгаш дүү чылбыртып чор...
Сериин сырын адаанаштыр курбустуже
Сеткил тевин менин четкеш, кылыйтыпты...

• • •

Часкы салгын хөглүг маны
Чарыштыва мзлаваан дег,
Оюн эреп чыда калбайн,
Ордан чамнап салдыкпаазы.
Бодаалдарым дүргектерин
Боогдай хадып астыктырган,
Чүрээм одуп ужуктапкаш,

Чүглүг соруум хайныктырды,
Сергек сырын, оххүр элчим,
Сенин ам-на танып кагдым!
Эргим черим мзын сүзүүн
Эмин кылдып тыгарыптың.

Рэиса ТАМБА-СЮРЮН.
Москва. 1990 ч.

ЧАГЫГЛЫГ БИЖИКТИҢ ЧАТКАЛЫГ ӨНЧҮЗҮ

Чиген чаак куурарар,
Чиртиген доңгелик саглаар.
(Үлегер домак).

Район төвү Туранга ажыдап чүртээр дээш бөстүтулуп кээрге-биле от бүле удаа кижүп келген. Өгүүн эр үеэн Чымчак-оол бодунуң түргай мөгенээ-биле ажыңы-тывыш чорууже, калдай — Оолчукка бүтүрүп аныяктан ажылаар келген ажыңы психолог дыл болгаш литературада бөстүүлээрин үлемчилеан. Өөс чамдык чүртээкчилер ынчалы хөөрайниң чал түргүзүгаралы бөөнге адаа чеггүзүлүнүң күзүмүүга ийи аал чүртээр бажыңның бир талазынга кирип алганнар.

Чымчак-оол бодунуу-биле түве кылбас болгаш от бүлеңнең хамык-ла кылыр, тыптынаар чүүлдерин Оолчукпаның оргүдазы-биле кылыр болгаш бодувүс түве бижи бөлүүнүң чанчыл калган кижилер. Шиңгээ-даа Чымчак-оолдуң бөлүүн бөөнге мөгенээ ийи аныяктар бар — аяк-черекта мунар чиңге машинаны ажыдап мунар мотоцикли. Оолуна-даа кымчы, эргелии-даа ажык. Ол хире-ээде аларга сүү алыр деш чок, бажыңында херимниң иштинге турда турар болу берген. Оолчукпаның сагыш човаашыны-биле тудугжулар холеилеп алгаш, гараж түзүүрү бергеп. Өгүнүң эр үезинде кол үдээлееш оттулар ыяш-даш тыл оорттүүнге Чымчак-оол сагыш-даа салбас, түгле кадайының орлан-эрезинге бүзүүреер, кыштың соогунда безин тайгалаан, хостуг түннеринде оттулар мяжыч болу сөөртүп алыр. Өг-бүледе ийи уругларын ажыңга барып четкен. Оон дилээнге харыы кылдыр демгизи эктин кыскаш, ескээр көрүнген...

Данчай-оол Иргитович-биле Багыт-оол Бичe-оолович чаңгыс коллективке кады ажылдап турган. Ынчан ботботтарынга дузалажыр, детпежир, найыралдыы-даа аажок.

Удаваанда Данчай-оол Иргитович өске коллективче ажылдап чорупкан. Ынчан ажышылнер бо-ла ужуражыр, көөрежир турган.

Чоорту ажышылнериң найырылының быжыг дону чештинип орган. Ол мынчаар эгелеп-тир. Удатпаанда Данчай-оол Иргитовичиниң ук бүдүүлүг черинде бир адырының эргелекчизи албан-дужаалга томуйлаан. Ынчан эштик «думчуу тыртыйып» эгелеп-тир. Эрге-дужаал-даа улгатказп, эш-өөр-биле чугаа кыска апарган, безин чадаарда оларның-биле ужуражыры — хаая.

Бир-ле катап Багыт-оол Бичe-оолович албан айыбиле Сибирьниң бир улуг хоорайынче сургакчылаар апарган. Авиабилет сөдып алыр дээш, ол хоорайның трансагентствозунга ийи шак ажыг оочурлаан. Түнелинде оон баар хоорайынче билет чок болган. Ам канчаарыл, чорбас бе? Ындыг бе даарге албан чоруур апаар, ол даарге чүгүлә ужур-дузалыг сургакчылаашкын.

«Ынча дыка мунчулуп, муңгараан хөрөөм чүл? Эжим Данчай-оол чогум-на ол адырны харыылап турар болгай. Ол менээ дузалажыттар боорэ» деп, Багыт-оол иштинде оөрүшкүлүг боданган. Ол дораан-на дыка идегелдиг болуп, ам-даа школаның доозанын, Бир катап Чымчак-оол, түве дораанда улугуунга белек патпас боду, харын кандыг ыттырит-биле кадаамчыга мөңгүннелчек удамы-биле догун каан кара алаачыл газын эккелген. Оршунаашын өөрүшкүлүг аймак, бижикге эптеп, ыяшчыларга ыяштың, ооң чоорту-да сөөртүлээн чоруткаш, ооң-биле ынчалза-даа оөренишкилээн. Оршунаашын Оолчукпаның сөөлүү сургакчын кадын бөөнин, ажылдап бага чоруурун ыңай тыптырын, оөренишкинге-биле ооң-биле ынчалза-даа оөренишкилээн. Ынчалза-даа Чымчак-оолдуң бөлүүн бөөнге мөгенээ ийи адыларга бар — аяк-черекта мунар чиңге машинаны ажыдап мунар мотоцикли. Оолуна-даа кымчы, эргелии-даа ажык. Ол хире-ээде аларга сүү алыр деш чок, бажыңында херимниң иштинге турда турар болу берген. Оршунаашын өөрүшкүлүг аймак, бижикге эптеп, ыяшчыларга ыяштың, ооң чоорту-да сөөртүлээн чоруткаш,

Бүгү чурттарның пролетарийлери, каттыжыңар!

ШЫН

РСФСР-ниң Компартиязының Тыва республика комитединиң, Тыва АССР-ниң Дээди Совединиң болгаш Министрлер Чөвүлелиниң органы

1990 чыл ноябрь 4 воскресенье № 252 (14452)

1920 чылда тадаалаттынган

Өртээ 8 ам.

«ШЫҢГА» ЧАГААЛАР:

МАТЕРИАЛДАР НОМЧААШ...

«Хостуг индир» деп рубрика-биле кижиниң янзы-бүрү саналдарын, бодалдарын солуунга парлап үндүрүп турары солун-дур. Мен бодум хуумда октябрь 14-те үнген соңгуна ийи материалды — Оюдар Мунзук биле Монгуш Доржуның чагааларын дыка солуурадым. Ында ажыктыг саналдарны авторлар хинирил турар-дыр.

Сөөлү үеде тыва улустуң ат-фамилиязы-даа холушкан, фамилиязы аңы-даа апарган. Моңуустуң чаңчылдарын катап эңдерп тала-биле солун, сеткүүлдерге бижип, радиога, телевидениеге чугаалап-ла келдя. Ынаң-даа болза, тыва кижилериниң адын тывавидар тала-биле тодаргай ажыл кылгавы дыңналбайн, көзүлбейн-дир. Ол дугайында юристер, Советтер ажылдакчылары та чүү деп бодап турары билдинмейн-дир. Ынчангаш моон соңгаар Маады оглу, Салчак кызы (уруу) дээш болза экен.

База бир саналы чүл дээрге хамаарыштыр база-ла черле саналы кинрбес аргам чок болду. Оюдар «Сагышты эмнээр» деп материалды «Шыңга» бижипти.

Улустуң эмнээрде чоннуң аргаларын ажыт-лаары чөп болгай. Бистиң аныяктавыстың аргалаар, таакпы, сиген тыртар, янзы-бүрү чүүлдер тыпларының хамнаар арга-биле эмнээр дээни черле солун-дур. Ажык-чарлыг үе-дир. Шажын-чүдүлгени база ажык кылдыр чарлаан болгай. Ынчангаш солуннарга, радио, телевидениеге улустуң кирип турар саналдарын черле өөренип көөр, аңаа харыылаар болза экен-дир.

Раиса ТОЛЗАТМАА.
Кызыл хоорай.

КАНДЫГ ЫНАКШЫЛ ХЕРЕГИЛ?

«№ 40 «Шыңга» мээң «Бүлүмчаа» деп линиктиг повеллам парлаттынган. Ооң сайгарылгазын хоочун бижикчи Сандан Сандю № 187 «Шында» ылгаң болду.

Кандыг-бир чогаалының дугайында номчукчу кижиниң саңал-оналын дыңнаары авторга өөредиглиг болуру чугаажок. Ындыг-даа болза, сайгарылганың автору-биле чөпшээрешпейн баргылаар таварылгалар чогаалдың авторунуң талазындан база туруп келгилээр.

Бистиң ажык-чарлыг үевис чүгле шынга даянып турар дээрэн билдингир.

Мен бодум хуумда Сандан Сандюнуң сайгарылгазын шуут херек чок деп, новеллама кирген маадырларның амыдыралы ак оруктуг дивейн-дир мен. Чогаалды номчукчу кижи бүрүзү хире-шаа-биле билип алыр болгай. Ажыы-биле сайгарылгага удурланмас-даа болзумза, авторнуң янгы тоонуу-биле маргыжар ужурга таварыштым. Чүл дээрге Сандан Сандю сайгарылгазын мындыг домак-биле дооскан: «Бо лириктиг повелладан аныяк-оскен кандыг кижиндикчи чемиштп ап болурул? Чок! Харын-даа дедир төөредиргге таваржырлар». Авторнуу-биле мен аныяк-оскенниң дедир төөредикчизи апарган-дыр мен. А мээң маадырларым Буянмаа биле Чочанның аразында бол-ган мындыг чугаалың төөредикчи хөөн кылдыр автор санап турар.

Ол чугаалар бо

«— Буянмаа, институтка өөреп бергеш, менче чагаа бижип сен бе?

— Ылап-ла бижип мен

— А бир эвес машап шыдавазымза, канчаар сен?

— Ол сээң салымың, хуу хереең апаар. Силерге шаптыктаваэын кызар мен...»

Устунде маадырларның чугаазында төөредикчи хөөн кайдал? Бир эвес урутнуң айтырыгына ооп «сээң амы-тының айыылга таваржыр» дээн чижектиг кыканыг сестери сегээн болза, айтырыг бир аңгы тудар-ужурлуг.

Сандан Сандю «ындыг ынакшылдың херээ бар бе?» деп айтырыгны салгаш, чогум кандыг ынаншыл херегил дээрэн аныяк-оскенге суртаалдаар турган. Ындыг сорулганы чедип албаан чыда, автор номчукчулардан мындыг айтырыгны салган: «Черле ынчаш амгы үеде ёзулуг ынакшыл бар бе?»

Моон алгаш көөрге, автор ынакшыл деп чүл дээрэн билбес ышкаш. Ынчангаш сайгарылганың авторундан «Кандыг ынаншыл херегил?» деп айтырыгны салган ужуруу бо.

Монгуш ДОРЖУ.

АЧАМ ДУГАЙЫНДА

Мээң адам Бурунаа Даадырович Маады Бии-Хем районуң «Кызыл сылдыс» колхозунуң үндезин тургузукчузу, ядыы арат чүве. Бо колхозту амгы үеде «Саян» совхозунуң салбыры Ленинка суур деп адаар.

Бүжүр ачам 1949 чылдың күзүнүнде хинчек чок аңгы черге коргунчуг репрессияның шуургаңынга таварышкаш, ээп чаңкп келбэн. Ачам дайын үеинде, ыштыг шолге немец-фашист эжелекчилерге удур хайыра чок тулчуп турган орус, тыва дайынчыларның ог-булеэшнге канчаар дузалажып чорааның журналист Седен Хертек «Шын» солуунга үнген «Аңаа дайынчы Василий Кукарин» деп эгелиг материалынга сактып бижээн чүве.

Бир эвес мээң шак бо бижээн шүлүүм чырыкче үнүп келзе, говорарын 30—40 база 50 чылдарның эгезинде актыг черге репрессияга таварышкан адаларның мемориал-турасказалын тургузар дээш ажыктан агар санче шилчидерин улуу-биле диледим.

НАМДАР-УГУМ ЫЛГАЛЫ ЧОК

Төөгүнүң балалчак дээш арыннарын
Доспейн бо-ла солуннардан
номчуй бээр мен.
Улустарның түгүлдеткен човуланы
Үйн чүрээн оожургал чок
хөлзедип кээр.
Сактырымга хоокүйлерге аъш-чем хоруп,
Чагы кетсип, изиг сугаа дөгээп ышкаш.
Өчүк бербээн кулугур дээш шыпшың
дүмбей
Өрээлиңге салгып, шанчып турганыг-даа.
Ийи оң чыл бурунгаар-ла аңаа актыын
Илередип, үстүү черден дилег кылдым.
Хайлыг чүве, мынча дидир
шиитпирлевээн,
Кандыг мооңдак доора чыдып алгап
ирги?
Садыызынга чамдык хейлер орү деңшин,
Чагырганың дөзүнге-даа олуруккыр.
Бадыткаар мен. Аңаа шынныг, тараа
тарып,
Бажың туткан үлүг улуг —агартсыннар.

Маады БОЛАТ.

ОЛАРДА КҮЗЕЛ БАР

Чоокта чаа спорттуң аңгы-аңгы хевирлеринге маргылдаалар болуп эрткен. Аңаа районнуң суур бүрүзүнден аныяк өөдөр, кыстар киришкен. Бо удаада спортка аныяктарның киржилгезин, аңаа кайы хире хамаарылгалыын, идепкейлиин эки деп саналы болур мен.

Солун, журналдарга, хуралдарга, аңаа аразында чугаалашкан улуг улус-даа аныяктары багай-ла, багай-ла дээн турар-дыр. Мен олар-биле чөпшээрешпес мен. Аныяктарның хөй кезиң багай эвезин билир бис. Чижээ, бистиң бо Кундустуг суурнуң аныяк оолдар, кыстарын ап көрээл. Олар байырлалдар санында спортчу маргылдааларга киржип-ле турар-дыр. Ынчалза-даа оларны хаара тудар, эвилелдээр, дуза көргүзер талазында комсомол комитединиң секретары-даа, өске-даа удуртукчулар кандыг-даа ажылдар чорутпайн турары каракка-ла илдеп. Аныяктар маргылдаларга киржир дээш, боттары-ла хөделип, машина дозуп, ол-бо дилеңнп турда-ла, оларже сагыш салыр кижи чок боор чорду.

Сарыг-Сепке болур маргылдааларга чедип алыр дээш, орукка машина-техника дозуп турарлар. А дедир көөрге база-ла хилинчектеңирлер. Ийи-чамгыс кижи эвес, а 20-21 хире кижи боон көөрээл, ооң кадында чоланачылар оларны албастаап туруп бээр. А чамгыс удаа ынчаар хилинчектеңип чорун турар дээр болза, шын эвес апаар. Бодум база бо аныяктар-биле үш чыл иштинде ынчаар ойнап, чорун келдим. Чылыг үеде мүң-не чүгээр чүве. Кыжын шуут-ла машина кырынга олурупкаш, доңуп-дожан хинчээн көөр чордувус.

Аныяктар кандыг-бир үүвени кылыксаан, ойнаксаан чоруурлар, ынчаза-даа оларга кым-даа деткимче көргүспес-тир. Көрүп чоруурга, өске суурларның аныяктары ындыг эвес боор чорду. Маңаа чамгыс чижектеп киирейн. «Совет Тыва» совхозтуң директору, хоочун моге, арга-дуржулгалыг спортчу Бичө-оол Кыргысович Моңгул-оол аныяктар-биле даады-ла маргылдааларга кады көөр-дир. Черле өске-даа суурларның көдээ Совет даргалары, комсомол комитединиң секретарьлары, башкылар, директорлар аныяктар командалары-биле кады көөрин көргеш, Кундустуг суурнуң аныяктары аразында адааргал-биле чугаалажып турарлар.

Суурда спорт залы чок-даа болза, аныяктарның идепкейлиин бадыткаар мен. Ас кырынга чүрүмчүдүп турбаан, бо айтырыгларны көдээ Совет даргазы, комсомол комитеди сүмелеңип тургаш, аныяктарны массалыг спортче хаара тудар, оларга дуза көргүзер боор деп идегээр-дир мен. Бир эвес оларны таптыг хандырып, четчелеп, удуртур болза, суурга байдал өскерлир, чүрүм жижинр деп бодаар мен. Аныяктарны боттарын организастаап, спорт залын кылырдыр дээр болза, ол хире сүндулуг, күзелдиг улус кылып-даа аар чадавас ийин.

Галина ХОВАЛЫГ.

Каа-Хем район.

СОҢГУКЧУЛАРНЫҢ КИЧЭЭНГЕЙИНГЕ

Чер-чер Советтериге соңгуулалар дугаинда Тыва АССР-ниң Хоойлузунуң 53, 54 чүүлдеринге дүүштүр үоорайның соңгулда комиссиязы улус депутаттарының Кызыл хоорай Советиге № 4 соңгулда округунуң талазы-биле болган №№ 6, 31, 56, 82, 101, 102, 106, 113, 117, 124, 144, 151, 172, 173, 182 соңгулда округтарындан үүп чорутқан депутаттарның орнунга соңгуулаларны 1991 чылдың январь 20-де чорударын шиитпирлээн.

Улус депутаттарыга кандидаттарны депшидери 1990 чылдың ноябрь 1-де эгелээн болгаш декабрь 1-де доостур.

Участок соңгулда комиссияларының составынга тевелелгелерни 1990 чылдың декабрь 5-ке чедир деминдеп.

Соңгукчуларның канди-даттар-биле ужуражылыш кынарын 1990 чылдың ноябрь 20-ден декабрь 5-ке чедир эртирер.

Хоорайның соңгулда комиссиязы Кызыл хоорайның Кочетов кудумчузунуң № 36 бажында турар, кабинет № 6, телефоннары 3-43-49, 3-13-81.

ДЭЭДИ ШКОЛА ХӨГЖҮЛДЕЗИН — ЧАА ДЕҢНЕЛЧЕ

ССРЭ-ниң Президентизи М. С. ГОРБАЧЕВТУҢ студентилер-биле ужуражыышкыны

ССРЭ-ниң Президентизи М. С. Горбачев совет студентилер, төлөлекчилери-биле 1990 чылдың ноябрь 1-де Кремльге ужурашканы мооң мурнунда парлалгага дыңнаткан турган. Ужуражыышкыл эвээн хаш-шак дургузунда үргүлүнүүлээн. Студентилер төлөлекчилерни ужуражыышкынга чүве чугаалаан болгаш боттарының күзелдерин, дилеглерин, хомудалдарын илерткейлээн.

Красноярскиден келген студент Т. Волотковичке, Ленинградтан — К. Лебединскиге, Львов хоорайдан — Т. Дацкивге, Москвадан С. Байдуковке, Львовтан — С. Власенкого, ССРЭ-ниң Улус өөредилге талазы-биле күрүне комитединиң даргазы Г. А. Ягодинге, ССРЭ-ниң Дээди Совединиң Улус өөредилге болгаш кижизидилге талазы-биле комитединиң даргазы В. Н. Беляевке, Москванын Күрүне университединиң ректору А. А. Логуновка, «Студенческий меридиан» журналдың кол редактору Ю. А. Ростовцевке, «Учительская газета» солуннуң кол редактору Г. Н. Селезневке, «Комсомольская правда» солуннуң кол редактору В. А. Фронинге, ССРЭ-ниң Министрлер Чөвүлелиниң Даргазы Н. И. Рыжковка, студент О. Намазановага (Москва), Душанбеден келген В. Мусаевке, Львовтуң политехниктиг институдунуң студентизи А. Шевченкого, БЭЛКАЭ ТК-ниң бирги секретары В. М. Зюкинге болгаш өскелер-даа ужуражыышкынга санал бергенмнер.

М. С. Горбачев ужуражыышкынның түңнелин үндүрүп, аңаа чүве чугаалаан.

Бөгүнгү бо ужуражыышкына санал-оналы солчугларыы эки-дир деп. Президент бодунуң чугаазын эгелээн. Бистиң мындыг хевирлиг ужуражыышкынна р ывыс чаңчыл болу бергени өөрүнчүт. Докгаамал харыылааны тудар талээде, кандыг-бир механизм эрлежок чугула болур. Студентилерниң амыдыралын, өөредилгезин, оларның хереглелдерин, айтырыгларын тодаргай билип алырынга мындыг ужуражыышкынар дузалаар. Өске талазында — чүрттүң удуртулгазының бодалын студентилер бодунуң ээлчээнде база билип алган турар ужурлуг.

Харылзаанын ындыг тургузуун Президентиниң чанында организастап тургусса кандыгыл — бо дугайын дем-биле бодап көрээли. Ындыг структураны Дээди Советтиң азы чазактың чанында тургузар бе? Силерниң маңаа чугаалаанынар идеяны амыдырала боттандырары черле чүүлдүг болур деп санаар мен. Студент аныяктарның энергиязын, бодалын, күзелин боттандырарынга, инициативазын деткиринге, студентилер амыдыралынга хамаарышкан айтырыгларны шиитпирлээрге структуралар черле эрлежок чугула болур. А студентилерниң амыдыралы оңзагай болгай.

Улус ажыл-агыныңын аңы-бүрү алырларынга кулуттураны, билигни пептередир, ажыглаар сорулгалыг студент аныяктарны бистиң шиитпилевис кичээнгейден дашкаарладып болбас ужурлуг. Ындыг культура болгаш билиг чокта социал-ээшилге бурунгаарлап шыдаавас. Ындыг механизмни тургузарын сонгаарлатпайн, харын Президентиниң чанында чөвүлелдиң Чарлык Сөзүлгаар тургузары чүүлдүг ышкаш.

Ам силерниң кыңгырыг дилээнер дугайында. Николай Ивачөгичиниң чугаазынга каттыжар мен. Ол кыңгырыгга хоодуң, дечем-гөстүг чүүлдер чик болгаш аз амыдырал-биле холбашпаан. Кыңгырыгны мичээрээйгиг көөрү чүгле, ону сайгарып көөр талазы-биле аңаадыы чөөдүвүс. Төлөлекчилерниң ужуражыышкынын киришкенин ышкыдыр-биле бадыткаар чүүлдүг болур деп бодаар мен. Хоозуңгаа бостаан өүүлеэлиг дачыл чорудулгага хамаарышкан янзы-бүрү айтырыглар чөп бар болгайла, айтырыг бүүдүүн дарылаантыр төөрээй сайгарыга керектир. Планнаа, бодаашта амгы үеде чугаалаавас айтырын турар. Аңаа хөй чүүлдерни айтып болбас. Оон ыяап ырлыктарның амыдыралын кызыгаарлаан, ынчангаш от чүүлдүг-биле маргыжар, ыңай-бажын ону-ону айтырыгже кирерининг мурнунда чугаалаарыы кончуг чүткүл.

Амгы байдал мындыг: бистер ам шиитпирлиг үе-чадавыс турар бис. Бистер амгы үеде Ада-чурт төөгүзүнде эң-не харыысалгалыг үе-чаданы чүрттен ергип турар чалавас бис. Кандыг янзылыг апаарывыс чоокка айларда болгаш чылдарда шиитпирлеттинер. Чоокку айларда бистер рынок системаныңче шилчиринер үе-чадавыңче кире боор бис, ол дээрге бир аазы будуун чартык чыл уламчылаар шилчилге үе-чадазы болур, келир күске чедир хөй чүүлдер болур. Ол бүтүүнүн кандыг янзылыг болу бээринден, ол айларда бистер бодувусту кандыг янзылыг көргүзэе бооривистен бистиң шиитпилевистиң оп-он чылдарда, харын-даа чүс-чүс чылдарда ажыл, амыдыралы баш удур тодаратынар.

Ындыг үе-чадаларда чаңгыс кижиниң эрге-чагыргазынга үндезилеттинген шиитпилелче үүтүкүл тургустунуп кээр деп чугаа бар болгай, ынчаарга бистер чүгле чаңгыс кижиниң эрге-чагыргазынга үндезилеттинген шиитпилеп эвес, а бүгү чүвени күрүне эрге-чагыргазынга хаара тудуп алган турган шиитпиледен ойталаар болгай бис. Мындыг айтырыгны база тургузуп турар бергелерге, политиктиг-даа экономиктиг-даа амыдыралды быжыглап экижидип алырының чугулазынга таварыштыр келгеш, бистер эргидегн методтарга эглип келбес бис бе. Ынчап болбас, эштер. Бир эвес силер кайы-даа күрүнениң төөгүзүнге тургулаан ындыг үе-чадаларны эки ооаарын көрген болзунарга, силер ынчаар көрүп турган-даа боор силер, ындыг үе-чадаларда доктаамал быжыг байдалды тургузары кончуг чугула боор турган. ол дугайын силерге чугаалаар апаар мен. Амгы үеде бистер боттарывыстың тып база тодаралын алганывыс ханы чаартылгаларның орүү-биле чөрүп орар бис. А бо дээрге реакцыдыг политика эвес, дешшилгелиг политика. Ооң боттанышкынны шиитпилелди — экономиканы болгаш политиктиг институттарыдаа ынчаар угланыдыын келир политика-дыр. Шиитпи-биле алырга, кол идея — ийе пунктулар болур — кижиниң хосталгазы, ооң эрге-ажыктары. А бо кол чүүлдүң дугайын дүгүржүп алган болганывыста, дүгүржүп-даа алган бис, ол полиглиниш намгалап арттырар болгаш чаа-чаа хевирлерге шилчиш кирер керек, намчалаа-даа байдалды хилгаа тодаргай арттырарын көрүп чорутпа, амгы байдал күш четтирбейн барган, үш-бан шиитпирлеңге чедирбенин түрүп эвес байдат аймыдыг шиитпирлеңге чедирбенин дээш. А ындыг аймал болгаш бүгү дүгүржүп алган бис. Ол тодаргай чүүлдүг болгаш бакширедир, ортодоксалдыг-биле ынчаар көрүп болбас. Ол дээрге чүүлдүң ийи талазын көрүп, ийи талазын чедип алыр дээш, ийи талазын ийи-ийи чүүлдүң ийи-ийи талазын көрүп, ийи-

(Төнүзү. Эгези 1-ги арында).

лээлекчилери ол амылга ажыглаштам эгелеп киржир болза, ынаа болур боор деп бодаан тур мен. Ол ыдыктыгма дүшпээ сорулгаларывыс бир демнинг тодарадып алтар боор бис деп бодап тур мен.

Чарлыктың чүгүлаашының дутаның маңаа чүгаалап турду. Тодарадып база дүгүржүп ап көрээлимер. Аныяктар политиканыңы дугаында Хөөлү бар болгай, ынчаарга аңаа немештир чарлык база пегеттиме баар чүве болза, ол тодаргай чүүлдерни. сорулгаларны айыгкан турар алаар. Бир эвес силерде төлевилел бар болза, берип көрүвер, бис соң-биле таныжып көрээли.

Оон ынай. Рынокче шилчиишкин болгаш студентилерниң амыдыралының байдалдарының дуганы. Ол чүүлдерни кандыг янзылыг болдурарының дуганың бистер бодап турар бис, силерниң оны кылып эгелээнивер Ганы оон дыр. Николай Иванович аңаа хандырыпкы бе-

чээлэ болгаш дотация алыр-рынның чүрүмүн база бодап көөр херек: оларның кандыг хевирлерин арттырарының болгаш арттырбазының дуганың бодап көөр херек. Бо бүгүнү хынамчалыг көөрү чүгүлә. Бо айтырыгларны шинтпирлээр болукту сонгаралдып турбайн, маңаа тургузуп алаа эки деп бодап тур мен. ол болдунуң санал-онаалдарын киирип көөр үжүрлүг. Ол механизмнерни ажыллап кылгаш, чазакка көөрү биле киирип көөр дугайында даалганы Күрүнениң күшнажыл комитединиң болгаш профсоюлдерниң удур-түнчүларынга баар болза эки деп бодап тур мен.

Дээди өөредилге черлерининиң объектилериниң тудуун бирги ээлчегде кылырының дугайында санал-дарны боттандырарының аргаларын база дилеп тывар үжүрлүг бис. Бир эвес улус өөредилгезин хогжуурериче бирги чергелиг ниченгейни салып турар болганывыста, бир эвес ук объектилериниң тудуун ынчаар көрбес болзувусса, ниитилелдиң бо талазы-биле доктаамал үр үеде чедишкинниглиг болуру чедишкинниглиг болгаш демократтыг-дылганың революстут политиказының база. Өскө янзылыг үнүүрүг политиказы бала херек деп бодап тур мен, чүүлдерниң чүрүмүн база бодап көөр херек: оларның кандыг хевирлерин арттырарының болгаш арттырбазының дугайында санал-дарны боттандырарының аргаларын база дилеп тывар үжүрлүг бис. Бир эвес улус өөредилгезин хогжуурериче бирги чергелиг ниченгейни салып турар болганывыста, бир эвес ук объектилериниң тудуун ынчаар көрбес болзувусса, ниитилелдиң бо талазы-биле доктаамал үр үеде чедишкинниглиг болуру чедишкинниглиг болгаш демократтыг-дылганың революстут политиказының база. Өскө янзылыг үнүүрүг политиказы бала херек деп бодап тур мен.

Чарлыктың чүгүлаашының дутаның маңаа чүгаалап турду. Тодарадып база дүгүржүп ап көрээлимер. Аныяктар политиканыңы дугаында Хөөлү бар болгай, ынчаарга аңаа немештир чарлык база пегеттиме баар чүве болза, ол тодаргай чүүлдерни. сорулгаларны айыгкан турар алаар. Бир эвес силерде төлевилел бар болза, берип көрүвер, бис соң-биле таныжып көрээли.

Оон ынай. Рынокче шилчиишкин болгаш студентилерниң амыдыралының байдалдарының дуганы. Ол чүүлдерни кандыг янзылыг болдурарының дуганың бистер бодап турар бис, силерниң оны кылып эгелээнивер Ганы оон дыр. Николай Иванович аңаа хандырыпкы бе-

чээлэ болгаш дотация алыр-рынның чүрүмүн база бодап көөр херек: оларның кандыг хевирлерин арттырарының болгаш арттырбазының дуганың бодап көөр херек. Бо бүгүнү хынамчалыг көөрү чүгүлә. Бо айтырыгларны шинтпирлээр болукту сонгаралдып турбайн, маңаа тургузуп алаа эки деп бодап тур мен. ол болдунуң санал-онаалдарын киирип көөр үжүрлүг. Ол механизмнерни ажыллап кылгаш, чазакка көөрү биле киирип көөр дугайында даалганы Күрүнениң күшнажыл комитединиң болгаш профсоюлдерниң удур-түнчүларынга баар болза эки деп бодап тур мен.

Дээди өөредилге черлерининиң объектилериниң тудуун бирги ээлчегде кылырының дугайында санал-дарны боттандырарының аргаларын база дилеп тывар үжүрлүг бис. Бир эвес улус өөредилгезин хогжуурериче бирги чергелиг ниченгейни салып турар болганывыста, бир эвес ук объектилериниң тудуун ынчаар көрбес болзувусса, ниитилелдиң бо талазы-биле доктаамал үр үеде чедишкинниглиг болуру чедишкинниглиг болгаш демократтыг-дылганың революстут политиказының база. Өскө янзылыг үнүүрүг политиказы бала херек деп бодап тур мен.

Чарлыктың чүгүлаашының дутаның маңаа чүгаалап турду. Тодарадып база дүгүржүп ап көрээлимер. Аныяктар политиканыңы дугаында Хөөлү бар болгай, ынчаарга аңаа немештир чарлык база пегеттиме баар чүве болза, ол тодаргай чүүлдерни. сорулгаларны айыгкан турар алаар. Бир эвес силерде төлевилел бар болза, берип көрүвер, бис соң-биле таныжып көрээли.

Оон ынай. Рынокче шилчиишкин болгаш студентилерниң амыдыралының байдалдарының дуганы. Ол чүүлдерни кандыг янзылыг болдурарының дуганың бистер бодап турар бис, силерниң оны кылып эгелээнивер Ганы оон дыр. Николай Иванович аңаа хандырыпкы бе-

ЧҮГЛЕ ДАШТЫ ЧАРАШ...

«Россияның демократтыг чыыжының» документилериниге хамаарыштыр бодалдар

РОССИЯНЫҢ демократтыг чыыжының» дараазында организациялыг удуртукчулары бо сыннын ашаксыл эгелеп киржир болза, ынаа болур боор деп бодаан тур мен. Ол ыдыктыгма дүшпээ сорулгаларывыс бир демнинг тодарадып алтар боор бис деп бодап тур мен.

Чарлыктың чүгүлаашының дутаның маңаа чүгаалап турду. Тодарадып база дүгүржүп ап көрээлимер. Аныяктар политиканыңы дугаында Хөөлү бар болгай, ынчаарга аңаа немештир чарлык база пегеттиме баар чүве болза, ол тодаргай чүүлдерни. сорулгаларны айыгкан турар алаар. Бир эвес силерде төлевилел бар болза, берип көрүвер, бис соң-биле таныжып көрээли.

Оон ынай. Рынокче шилчиишкин болгаш студентилерниң амыдыралының байдалдарының дуганы. Ол чүүлдерни кандыг янзылыг болдурарының дуганың бистер бодап турар бис, силерниң оны кылып эгелээнивер Ганы оон дыр. Николай Иванович аңаа хандырыпкы бе-

«Демократтыг Россия» бодун хоойлу ёзугаар болгаш оларда кордулмээн-дээ бүгү арганы ажыглап тургаш, эрге-чагырганы соңгаарлалымышкын чокка холга алыр талазы-биле шимчээшкин кылдыр тургускан. Ниитизи-биле алырга, «хоойлу» деп сөс барык дыка-лабайн турган. Оон орнунга «эжелеп алыр», «хавырар» дээн сөстер үргүлчү дыка-лыг турган. Экстремизмнең, эп-чеп билбес байдалдың үржүүдүн делегатта-рынын дыка хөйүнүн чугаалары мурнунда бодап турганындан ширинн болуурунга чедирген хире.

Ынчалза-даа хүлээп алдынган документилерни ап көрээлимер, чүге дээрге, чогум-на олар кандыг-ла-бир организастаттынган хөделинишкиннерниң үндезинин аңаар болгай. Бир дугаарында-ла, «Демократтыг Россия» шимчээшкинниң уставын адаар үжүрлүг. Оон идейлиг, концепциялыг байдалын аналиэтээри дыка берге. Ол алдептиг устав боол турар. Ол чүгле организастыг айтырыгларнын тургустунган. Ында шимчээшкинниң эчис сорулгаларын айыткан чаңгыс-даа чүүл чок.

Ажыл-чорудулганың чүгле мөгүлээр үндезинин дугайын чарлаан. ол болза гуманизм, күүдэлиишкиннең ажыл-агыдың, кижиниң эрге-чагыргазының, ынаа-ла корумчүрүм чок, будалчак сенал-демократтыг үеэниң «80 чылда хөделинишкиннериниң программызына» адыглаан «Россияның демократтыг чыыжының» документилерниң тоолгай ышкаш бооп турар. Ында чүге дээрге, «Демократтыг Россия» киногеатрга олуттарынын сыны-биле дүүшпейн турар болгаш анда болдуунда-ла чүгле 1200 олуттуг партер эзеглүзинген турган. Ынчалза-да болза херектиң үжүрлүмда-ла болза, а санал-онаалдарның болгаш аңаа кол-дуунда чиктелдирлериниң үлемјизин алыр турганнар. Ынчалза-даа кол чүүлдүг бүрүү шаңнаан: съезд СЭКП-ге удур болгаш политиктиг күш боол турар СЭКП-ниң узуткаарының сорулгазын шүүт-ла тодаргай салгаш антикоммунистиг үндезинниг оппозициялыг тургузарын болдунуң сорулгазы кылдыр чарлаан. Оон-биле кады санал-онаал солчүүшкуннарының үезинде «узуткаар», «чайладыр», «хавырар», «хураар», «күрүненин болдурар» дээн сестер колдап турган.

Башкаланып, хоорлурунуң бүрүү залга съездиниң ажылының башгайгы шатында эгелээш, сөөлүнге чедир тергиндеп турган. Бо-луушкунар «олар болгаш бистер» дээр чүрүм бүүгаар боол турган. «Олар» дээн сес СЭКП-ге болгаш соң-биле холбашкан политиктиг структуралырга хамаарыгыр. «бистер» дээн сес болза боттарын нарк чаңгыс эвес-даа Төлва «будут» демократтыг кылдыр сөөлүнге чедир тергиндеп турган. Ында хөй сөөлүнге чедир тергиндеп турган. Ында хөй сөөлүнге чедир тергиндеп турган. Ында хөй

КОРДАКЧЫ МЕН

Кадыг, чымчак ажыл-ишке
Кара чаштан дадыккан мен.
Балды, масла холдан салбас
Бажыг тудар бызаучы мен.
Чонум номчаашт, мантаар
хире
Чогаал бижиир туралыг
мен.
Шүлүкчүнүң үүлелин
Чүктежир дээн кордакты
мен.
Чечен сөске күжүм шенээш,
Чемелеткен болумза-даа,
Күзел-соруум ундараваан
Хүнүң үзам кыптыгыл чор.

Аракчаа ОНДАР.

Шүлүк кыдыраажындан

ЫНАК-ТЫР МЕН

Ырак черге чораан тудум.
Ындыныалып, сырыналып,
Ыглаар чыгыы сеткил
хайыр.
Ынак-тыр мен, сенээ,
сарыым.

Ыстаан чүрээм ханызындан
Ырлап чоруур сөстеримде
Ылым-чылым бодал кыпкан,
Ынак-тыр мен, сенээ,
сарыым.

Ыдык бурган сагыызын дег
Ынакшылым кадагалаан,
Ырлап чоруур чүрээм-дир
сен,
Ынак-тыр мен, сенээ,
сарыым.

Чимис АДЫГ-ООЛ.

ЫРЛАП ЧОР МЕН

Чараш чүве шуптузунга
Чаптап ырлаар, ынакшыл
бээр.
Бодалдарым хайыр, дойлур
Могаары чок, хөөнүм ындыг.

Частып үнген шончалайны,
Чаржык аккан дамды сугну
Челээш өңүп, шекпе
чечээш—
Черим каазын ырлап чор
мен.

Чангыланган чаштың үнүн,
Саарлыг баткан хүнүнүң
чырыын
Эгээртинмес чүртүм
бийлаан,
Эгүүр шагда ырлап чор
мен.

Ырым, шүлүүм аялгазы
Ынакшылдан мандып
бышкан,
Ыдык байлак чүрттелгага
Ынак болгаш ырлап чор
мен.

Светлана САМБЫЙ ООЛ.

ИЙИ ЧҮРЕК ДОҢНАЖЫ

Тайга черниң важыын
Дазыр шөлге деннеп боор
бе?
Таварышкаш, танышкаш-ла:
«Таварыштым, чүрттээл» —
дээр бе?

Изиг күзел таарышканда,
Ийи чүрек доңнажы бээр.
Амыдырал ынчан бүдер.
Ажы-төлдер ынчан тыптыр.

— Төлдүг инжи — байы
ол — деп
Төөгүвүсте өгбелерден
Салгал дамчаан үнелиг
сос.—
Сагыжымда чырып чоруур.

Аис САЛЧАК.
Студент.

ОРАЙ ЫНАКШЫЛ

Ынакшылды чалыы шаамда
Ынды-бетин сегиртпээн мен.
Оон дезип ойлаваан мен,
Орай-даа бол, боду келген.

Сезинмээн мен, чалданмаан
мен
Сеткил өөрүп хүлээп
алдым.
Ынчалза-даа оруу ыяска,
Ырак барбас, хомудаачыг.

Арапдол ЧАШ-ООЛ.
Кызыл хоорай.

АГРОНОМНУҢ КҮЗЕЛИ

Саазшаннар байтыялыышкын,
Сарыг хөвү эки көстүр.
Күскунчары күбүлүшпас
Күү хөвү база ыңдыг.

Чаңгыстеринде, сигнеринде
Сарыгга бажы эвес бөгүүн
Амыдыгга болушкаашкы
Ай-дезир сымыранчок.

Алгыг, делгем, хөвүларда
Аккыр харның «ыш-сөөлүнү»
Амыраныыр коруп турл.
Агроном эр болдуктулуг.

Дүшкү-түнге кирип болур
Дүжүттү мек өгүүрүг бээр
Чүгле дешит ажыл-ишкинге
Чүгле машна тарылгалаг.

Элдептиг чүүлдер

ЧОГУМ ЧҮЛ ОЛ?

Сөөлгү чылдарда бистиң амыдыралывыста элдептиг чүүлдер хөй апарган. Үжүп чоруур биллинмес объектилер, шерлофантомнар, полтергейстер, бодалды алазап ырак хемчээлге дамчыдыптары, ындыг хемчээлдерге эмнээри... черле кайызын ол дээр!..

Оларны дыка хөй кижилер хайгаарап көргеш, харын-даа боттарынга шепелделерни кылгылаан. Ындыг фактыларны тодарадып, шынзыдары амдыызында шала берге-даа болза, оларны шинчилээри болгаш орта хамаарыштыр тайылбыр кылыры негеттинип турар.

Бүрүне планын баштаар ол талазы-биле ажылдап турар тускай албан чери чок болганда, ол элдептиг болуушкынарның чугулазын көрөгеш, чамдык кижилер эртем болгаш инженер инитилелдериниң эвилели кылдыр каттыжып алгаш, бойдуста энергия-информация солчулгазын чорудып турар. Бо чүүлдүң автору чоогта чаа ындыг комитетти организастаарының ажылынга киржип чораан. Энергия-информация солчулгазының талазы-биле комитеттиң даргазынга Новосибирск чурттуг эртемден В. П. Казначеев сонгуттурган.

Ол комитеттиң конференциязы Фрунзе хоорайга болуп өрткен. Анаа мээң-биле каты Кызылдың педагогика институдунуң башкызы Ю. М. Покояков киришкен. Конференцияның ажылынга шенекчи-ужудукчу, эртемден хөрөөженнериң Бүгү-делегей ассоциациязының даргазы М. Л. Поповичи база олурушкан. Орта барык-ла чүс хире кижи илеткелдер кылган болгаш саналдар берген.

Ийи дугаар хүнде ужуп чоруур биллинмес объектилерни шинчилеп турар уфологтар (элдептиг чүүлдерниң шинчилекчилери) түс-түс илеткел кылган. А үшкү хүнде элдептиг чүүлдерге хамаарыштыр боттарының бодалдарын эртемденнер илереткен, Джуна Давиташвилиниң курстарын доозкан кижилер чүве чугаалаан.

Конференцияга солун чугаалар хөй болган. Бистиң философия дугайында чаңчыл апарган бодалдарывыс уфолог специалистерниң чамдык фактылары-биле дүүшпейи турган. Чамдык болуушкуннарны бүрүү шаап, осказелерни сайгара корүп, маргыжып, бир-ле түнел үндүрүп келирлер-даа бар чорду. Оларның кижи дугайында билиишкини кижиниң Октаргай-биле инитилешкээнге үндезилеттинген. Кижи оске планета-биле харылзажып болур аргалыг. Ындыг харылзаа холбаазын чедип алырда, мага-боттуң болгаш сагыш-сеткилдиң онза белеткели, хамыктың мурнунда, таакпы тыртарындан, арага кежериндеп ойталап каапгары, кижиниң организмин шаарланчак чүүлдерден шуут арыглап каапгары негеттинип турар. Оларның чугаазы-биле алырга, Октаргайдан медээни келири аңгы-аңгы оруктарлыг боон турар. Ол чүл? Билиишкиннер, демдектер, а чамдыкта бажың-балгаттарның, чер кырының байдалының, тудугларның чиргилчиннелчек дүрүү-хевири-дир.

Алма-Ата хоорайдан келген Г. Г. Свечковтуң кылган дыннадыы солун болган. Ол 20 ажыг демдектерни көргүскен. Оларны оске планета-биле харылзаалыг холбаавының түнелинде алганын ол чугаалаан. Оларның аразындан төгерик болза мөңге чүүлдүң демдээ, крест—хоруушкуунуң, «Ж» деп үжүк—ийи системаның каттыжышкынының демдээ болур.

Рига хоорай чурттуг журналист Владимир Синицын база-ла солун дыннадыг кылган. Ужуп чоруур биллинмес объектилерге чаңгыс эвес удаа таварышкан шериг ужудукчуларның чугааларын ол чыылганнарга танышпырган. Ол журналистиң чугаазы-биле алырга, ындыг элдептиг чүүлдер-биле ужуражылга Арктикага, Прибалтикага бо-ла болу бээр.

Оске планеталар-биле ындыг харылзаалар онзагай ийи чүүлдүг болуп турар деп, уфолоттар санап турар.

Бо элдептиг чүүлдерге хамаарышкан бүгү-ле болуушкуннарга долу харыы бээри амдыызында болдунмазы билдингир. Ынчангаш ужуп чоруур биллинмес объектилер дугайында билген, көрген, хайгаараан чүүлдеринерни **эртем-инженер инитилелдер эвилелиниң Тыва область баштаар черинче дыннадырыкларны** дилеп тур бис. Бистерни бүгү-ле фактылар сонуургадып турар. Ол дугайын дараазында адресче бижиирин утпаңар: **Кызыл хоорай, Кочетов кудумчузу, 30, индексизи—867000, телефон—2-15-65.**

Галина ТУТЫНИНА.

ССРЭ-ниң эртем-инженер инитилелдер эвилелиниң Тыва область баштаар черинниң секретары.

Чингис-Хаанның чуртунда

Чандыг даа бергелер бар болза, «Новости Монголии» солунчу хаап иштары совет-моол харылзааларның бага бир дамырының үдезиги ол болур деп хомудал-биле чугаалажып турдувус.

Моол солуннарда чүүл бижиир турарыл? Совет-моол харылзааларда «балалчан арыннар». Педенбалдың Моолга чедирген хораты, чаа пастыларының ажыл-чорудулгазы, даштыны чурттарбиле харылзааларны кадагаар сайгырадыры дээш моол чонуң сонуургалын ынчангейин хаара тудуп турар темалар-да хөй.

Солуннарның саны недир чылын 40 чедер деп турарын бижиир мен. Эң ылангаа чаа партиялар солуунуң кончуг күштүг чепсек деп санап, ынаар улуг ынчангейин салып турар. Чижээлээрге, Демократтыг партияның органы «Ардчилал» солуунуң редактору Амыр-Санаа мынчаар чугаалады. Демократтыг партия төпке-даа, черчерлерге-даа аппарат тургузуп, хөй санныг штат тудар дивейн турар. Партийның теп комитеди 10 хире кижиден тургустунган. А чер-черлерге комитеттер партияның кежигүннериниң эки тураскыбиле ажылдаар. Партия бодунуң салдарын чон араазынга солун дамчыштыр калбартыр. Ол бүгү Демократтыг партия парламент партиязы болганы-биле тайылбырлаттыдар. Бир эвес солуннуң хөй инжи сонуургап номчуп турар болза, партияның салдары күштелип орары ол. Келир чылын «Ардчилал» солуунуң тиражы 100 мун ажа бээринге партия идеген турар. Партияның сан-хөөзүнүң бир кол «дамыры» — оон үндүрүп турар солуннары.

МООЛ АЗЫ УЙГУР БИЖИК

Мооллуң кудумчуларында, магазиннеринде моол бижиктиг алфавитти садып, солуннарның, журналдарның, албан, бүдүрүлге черлеринің аттарын моол бижик-биле бижип турар апарган. Чоннуң национал угаан-бодалы одунганы-биле деңге моол бижик дугайында айтырыг көдүрүлүп келген. Амгы үеде моолдарның бижип турары кириллицаны моол бижик-биле солуурун чон немецтерни ужуп-дүшкен. Чаңгыс бистер бүгүде күженишкиннеривисти ада салыр ужурлуг бис» — «Камгалаттынмаан бойдустуң мурнунга кижиниң хүлээлгезинин дугайында» бүгүдеге билдингир сеткилдиң оон ыңай чугаалаанда херээ чок боор деп бодайдыр мен.

Венгриядан келген аныяк артемден румын ораторигиндашаа үзе киргеш, дорт-да айтырдыс: «Дүнайда өлеринің участогумарда болалыг бүдүмөлдериниң моөлелиишкиннерниң чогуур нормадан ашкаачының деңнелиин дугайында тодаргай санаттың силерде бар бе? Венгр уредилери хамаарыштыр мындыг сан-түүлер моңе бар-ам-да болза оны көргүзүп болтур мен...»

Анаа харыы бергеимеен бердыг. Үр маңнаан чалгарыы тарганнаан. Чангыр сөөлүүде дискуссия коргударыгга чаңгыс артпаан дозраан бөш бурунгар чугаалап кааны. Сүлөөнүн шинчилекчилиин кегедезиин Баунар «Амур» теплоход Дмитрий-дээ аппарадыр-дыр. Шүүлүүге программа Баунар чорду турганы ол.

Журналистер ыяка тыпкан үезинде үүлгүүр төөгө-ол тергеелээ ол чүүлдүүлеринер.

Бөштайы «Атырыгарга антем талазы-биле программаның үдуртулгазу Алексей Созинов харылзаалажып турар бис. Оон сорулгазы болза Дунайда экология талазы-биле байдалды анализ-дер дугайында ажылды күштелдирип чорудары бодур.

— Хемниң байдалын анализидеринге акша-хөреңги хөрек болгай. Ону кайнын алырыл?

Ол талазы-биле изиг-изиг маргыжышкыннар хайыпсаа үнду. Алексей Созинов шиңдештейн, чугаага база катап киржи берди:

— «Төгерик стол» бодуүн сорулгазын чедип ап ыыдавады. Биезги эрги байдалдан үлмээн-дир бис: баш бурунгаар белеткеп каан рефераттар, инити айтырыглар болгаш харылзаалар. Анаа өөрүүр аваар. Ынчалзажок бо экспедиция үре-түңнелдиг болур дээрзинге бузурээр мен. Чүге дээш Дунайның шинчилээриниң аргазы чүгле ам, кажан Чоушескуның диктатуразының дүжүргемпиң соонда, тыптып келгендир. Бо экспедициязыстың өгелээнин шала чедимче чок болган дээш, ол айыыл эвес-тир. Бистерге, экологтарга, оске чүүл чүгүлээ. А «Аквариус Дунай-90» — Чаа Европаның чаарлыышкын черинин экология талазы-биле баштайгы шаарааттаа-дыр. Экспедициязының киржикчилеринге экологтар, инженерлер, биологтар, физиктер шинчилекчилер кирип турар.

Дүжүттү анаа-наа-ренаа дээрзинге, орта хөрөө-дүнениң чоок өскүлүнде, Кайбек-Балкан чаа сүлүнүң балык садып тур. Садыл бедик, Кадайбек бөжүктүг. Ынаар чаарлаан-даа бо ужуратка ырак-чоок болур, «Аквариус Дунай-90» экспедициязының ажылының түңнели ол-дур.

Бухарест.

Иван ЩЕРБИНА.

НАЙЫРАЛ

Кадыым арай кошкай
бергеш,
Кара-Далай кайда сен деп,
Дын-на салба чоруп ор мен,
Тыва черим соомда калган.
Аалымдан аъттанырда,
Ажыг кышка удеткен мен.
Аджарияга келиримге
Амыранчыг изиг чай-дыр.
Сунуп келген аалчы мени
Сүтүүр чаашкын уткуп
алды.
Кок моөн кылдыр
отсүмээ-даа,
Хөөнүм чымчап, таалап
турдум.
Тывамда — кыш, мында—
час-тыр,
Тывызыыксыг, элдеп-тир бе?
Карак четпес Төрээн
чурттуң
Каш-каш ангы шынары-дыр.
Нарыңджи курортунуң
Аалчылар бажыңынга
Армян, узбек, бурят,
эстон —
Найыралдыг өөрүм болду.
Шагда билчир өөнүктер дег,
Чазык чаагай хөөрешкен
бис.
Чурттаптавыс орус дылга
Чугаалажып билишкен бис.

Сарыг-оол КУУЛАР.

Политиктиг ажылдакчының портрединге хамаарыштыр

Американнар боттарының 41-ги президентизи спортчу амыдыралга ыяал-дең билирлер. Кадык-инмаң-ырак болур дээш 66 харлыг Джордж Буш доктаамал маннап турар. Бир катап бодуңуң намгалам чылары-биле Вашингтон парыгынга мынап чорда хүнге дажыгы чыпкан ийи уруг таварыы бергеш, Буш бодун телевидениеге тыртырып турар деп чүвени билгеш, уругларның мурнунга бурууазын ийи-ийи, ыяал чыпкаш бай дал-биле телезиргеге кире бээр силер деп чүвени оларга сагындырган. Ынаы-лыг база болгулаар-дыр!

СЭТА-ның Сөөлгү медээлер агентствозунуң телефотозу.

Уяранчыг репортаж

ДУНААРГАЙ ДУНАЙ

Часкырыган чоор: балыкка ынак мен. Хемниг, хөлдүг, далайлыг — кандыысыныңда балыында ынак мен. Моөн ындыымны өөрүм-даа, төрелдерим-даа болгаш хамыстың мурнунда авам-даа билир. Шөлээлеп алгаш, чаныш кэрижиме, моөн ол чиксоор чүвемни авам бола «тып» эккээр. Моөн төрээн суурум — Днестр хемниң эриинде. Ол хемде балык-байлаш улам эвээжеп-ле турар...

Румынияга сургакчылап баргынымның баштайгы чыылында дыштаныр хүннерде Бухарестиден Джуржиуже чоруп турдум. Ол аралы ырак эвес—бир шак-ла чоруур. Анаа, Дунайның мырыңай эрик кырында, бичии ресторанчыгаш турган. Ынчан аяк чүве, балыктан чыгаа ыңдыг. Ынчалзажок сөөлүүрлер ол амдаанныг чем чоорту чиде бергеп. Балык оруктага быжыглыг, баар ышкыыр кирген. Ол база сеткилиг. Чоогта чаа хоочуг палуктеремни аяк-чемнерни дыш чедир бергеш, ресторанның таа ыяалчан бодалу. Оон тыеныыр эпсе ойнаарлыглыг ыяомастар бар болуп. Оларның ыяомастарның ыяомастарның ыяомастар

БАШТАЙГЫ ХАРДА ИСТЕР

Геннадий МАКАРОВТУҢ чуруу.

КЫРГАНЫНГА ЧАЛЫНМАС

Бистиң Баян-Колда улуг иазылыг болгаш хүндүткелдиг киижилериниң бирээзи — Түлүш Мандып-оол. Тус черниң хоочун тудугжузу. Келкөөтүм тудуг бригадирин тургаи. Ындыг болганда Баян-Колда оон тудушпаанын бажынар эвээш. Эң ылаңгыя эмнелгеге бажыды. Ол дээрге баштайгы тудугларның бирээзи. Оон чаныбиле эрткеш, хоочун киижиннан ажылдап турганын бола сактып көөр мен.

Амгы үеде ол Оттүк-Даш сүт-бараан фермазында таныыл. Оон аңгыда ол фермаиың чүнар бажынын база одаар. Пенсиялай берген-даа болза, ажыл-ниин, аажы чаныбиле аныяктарга үлегерлиг.

Сагаан-оол КЫЗЫЛ-ООЛ.

ИХМ

ИЖИ ПАРАДАГА ЭЛЧҮҮ ДЫЖЫДЫП ТУР

ОКТЯБРЬ 30

Республикавыс делвискээринге октябрь 30-иниң хүнүнүң дургузунда 37 кем-херек үүлгедишкини болган. Кызыл хоорайның иштики херектер калынның 29 эзирик киижи чүүлдээ биче хулиганнаашкын дээш 5 киижи тутталган, милиция ажылдакчылары 3 эзирик чолаачыны тудуп алган.

Кызыл хоорайның Зеленая, 4 кудумчузунда чурттап турар А. Г. Чебодаева октябрь 29-да оның оглу Евгений Чебодаев дээрэ бажыңдан үнгеш, үнүнээ чедир эш келбээнни дыңнаткан.

Октябрь 30-да 16 шак үезинде республика эмнелгезинге бооладып, балыглаткан 46 харлыг В. И. Титовту эккелген. Балыглаашкыныы аңчы боодан дус ок-биле чедирген, 65 харлыг Ф. Ф. Лазарунов тутпургаи.

14 шак үезинде автоорук техникумунуң остановказында дерт-оол бижек-биле коргудуп тургаш, Светлана Монгушту куртказын үштүп алгаи.

Оолда хүн Улуг-Хемская, 17 бажыңның чамыдаи 04-04 ТВЕ хүүрүе дутаарлыг УАЗ-469 автомашинаны оорлап шыгаи. Автомашинаны дилеп турар.

Кызыл районуиуң Куп-Чер суурунга октябрь 29-30-иниң дүнезинде ажылчыи кооперациязының магазинииче сонгаям үрей тургаш, оорлап кирген, 2 мун рубль чүүл эрсеп болгаш аъш-чем бараанары оорлаттынганын башгайы истелге тодаратган. Назы четпээнвер Владимир Ондар. Холбас-оол Ондар олар тутпургаи. Найызы-даа кайда-даа ажылдавайн турар.

Чөөл-Хемчик районуиуң девискээринге Чыраа-Бажы суурунуң чурттакчызы 23 харлыг У. М. Мажит-Доржуиуң өлүг мөңгүү тывылган. Ук өлүгүүшкүнге каразыттырыр турар 28 харлыг малчын Маңгыс Ооржак, 23 харлыг тудугжу Шолбан Кучулар, 24 харлыг одакчы Ондан Бавзан олар тутпургаи. Шүптү Чыраа-Бажында чурттап турарлар.

Самагалдай суурунуң эмнелге-техниктиг будүүлеге черииң гаражының чанында Валерий Седип-оолдуң өлүг мөңгүү тывылган. „Ол район эмнелгезинге чолаачылап турган. Истелгени чоруурун турар Туран хоорайның Майская күүмүнүзүнда чурттап турар пенсионер херээжеңнеп 01 шак үезинде бодунуң бажыңынга күштеп чазарлаан. 16-17 хар үезинде ийи иазы четпээн оол каразыттырып тутпургаи. Кайызы-даа «Кызыл тараачыл» совхозтан келген.

ОКТЯБРЬ 31

Ол хүн республика иштинге 24 кем-херек үүлгедишкини бүрүтнеттинген, оон 6-зы Кызыл хоорайга болган. Экн тура үлүсчу дружиналар дежурныйлаашкыиче үнмээн. Кызылга биче хулиганнаашкын дээш 19 киижи тутпургаи, эзирктер сергедир черге 20 киижи хонган, 2 кем-херек үүлгедишкинии ажыктан төрээн киижи.

Р. Зорге, 171-де чурттап турар И. С. Ивановскихтиң бажыңының сонгазын үрей кирген, оорлар 300 рубль түүнүг эт-сеңээ оорлаан. Тодаргай чурттап турар черинчок, 39 харлыг С. И. Лопсан, 29 харлыг Ю. Т. Сүрүн олар тутпургаи.

Улуг-Хемиң кыдыынга (кеш заводунуң девискээри) Андрей Дүзин дээр 13 харлыг оолдуң сапожка цзиктерин үүтеп аппаргаи. ОПТУ-1-иин суртүүлдары, 16 харлыг, ийи оол тутпургаи.

Республика эмнелгезиниң хирургия салбырынга бижектеткен 47 харлыг Г. М. Смышлеваны эккеп чыгтырган. Оны адлыжын-кыргыжыныың соонда, 52 харлыг Л. Д. Хлебников бижектээн боон тургаи.

Самагалдай суурда Промышленная кудумчузунда чурттап турар Б. Б-Б. Марчынның бажыңынга 01 шак үезинде эзирик ийи эр киижи кирип келгеи, арага иегеп үгелээн. Ойталаан харыы алгаш олар бажыңның хөрээжеи үзүн Байлак Марчынның хоюнче бижектээн. Ук суурдуң чурттакчылары А. Хулбаң-оол болгаш А. Кужүгет каразыттырып тутпургаи. Истелге чоруп турар.

Тес-Хем районуиуң «Чодураа» совхозтан 1,5 километр хемчээлиг чедеэн 30-35 хар үезинде эр киижиниң өлүг мага боду тывылган. Ук киижиниң ат сывын болгаш өлүмүүн болган чылдагаанарын тодарадып турар.

Октябрь 30-иин дыштаанында Тес-Хем районга Валерий Седип-оолдуң өлүг мөңгүзү тывылганын дыңнаткан бис. Милицияның ажылдакчылары өлүгүүшкүнге нараатырын турар, районнуң теп эмнелгезинге ажылдакчы, 22 харлыг Т. С. Донгакты тутпаан.

Мария КУЗЬМИНА.

ТВ — Телевидение

Понедельник

НОЯБРЬ 5

БИРГИ ПРОГРАММА
МОСКВАДАН

6.30 120 минута. 8.30 Бут бөмбүүнүң допчулалы. 9.00 «Аян-чорукчулар клуву». 10.00 Уруглар телепрограммаларының 1 Бүгү-эвилел фестивалынга шаннал алган программалар. Публицистиг дамчыдылга. «Кожайлар болгаш хойлар». 10.50 Уругларга фильм. «Кырган ылбичиниң тоолдары». 1-ги сериялы. 12.00 Мультфильм. 12.30 — 13.10 «Ye». 15.30 Мультфильм. 15.45 Эртем медээчизи. 16.30 Уруглар телепрограммаларының 1 Бүгү-эвилел фестивалынга шаннал алган программалар. «Зебра». Информас-публицистиг программа. 18.00 «Шинтиринии үнези». Атомнуг болгаш сут электростанцияларын тударының болгаш ажыглаарының дугайында. 18.55 Уран гимнастика. Европа мартылдаазы. Швециядан дамчыдылга. 19.55 «Оперетта, оперетта». 21.00 «Ye». 21.30 Болдаж. 21.35 Бут бөмбүүнүң допчулалы. 22.05 Автор телевиденнеде. «Телескоп». «Чоокта чаа». 23.50 — 00.15 Медээлер.

ИЛИГИ ПРОГРАММА
МОСКВАДАН

8.00 Эртенги гимнастика. 8.15 Уругларга фильм. «Шынчы ынакшаан сарыг кижи». 1-ги сериязы. 9.30 Барымдаалыг фильм. 10.00 В. Моцарттың сонаталарын А. Любимов ойнаар. 10.45 «Диниг артарының аргазы». Телефильм. 11.15 Японияның хамерлиг хөгжүмү. 12.05 — 13.10 «Өөште чанар иүш». Уран-чечен фильм. 17.00 Теннис. Парижтиң ажык мөңгүлдаазы. Франциядан дамчыдылга. 18.00 Кинофестиваль. «Керүкчүлер союзургалының шаниалы». «Хуулгаазын чүведен көргүзүвүт». Телефильм.

КЫЗЫЛДАН

18.30 «Салтынчыгаш, Уругларга дамчыдылга. 19.10 Медээлер. 19.15 «Тыва черде». Медээлер, таварыш чаштар!». 20.30 Теннис. «Кремльдиң кубогу» дээш делегей маргылдаазы. 21.15 «Алдын билзек» ансамбльдиң концерти. 21.30 — Хөгжүмнүг телефильм. «Сан-Франциско» ыраажы. Джейн Марш. (АКШ). 22.15 Телефильмнер. 23.00 — 01.20 «Бриллиге болган бүжар болуушкун». Уран-чечен телефильм. 1-2 сериялары.

ҮШКҮ ПРОГРАММА
МОСКВАДАН

18.30 «Ye». 19.00 Класстыг хөгжүм концерти. 20.15 — 20.30 «Тамчыктыг удумар, чаштар!».

Вторник

НОЯБРЬ 6

БИРГИ ПРОГРАММА
МОСКВАДАН

6.30 120 минута. 8.30 «Россияның мастерскаялары. Будук холумактыг шил». 9.10 Аас чогаал колдективтериниң концерти. 9.20 «Диниг амытаннар оранында». 10.40 Уругларга фильм. «Кырган ылбичиниң тоолдары». Уран-чечен фильм. 2-ги сериязы. 11.45 Уруглар телепрограммаларының 1 Бүгү-эвилел фестивалынга шаннал алган программалар. «Компас». Информас-публицистиг дамчыдылга. 12.25 Коллаж. 12.30 — 13.10 «Ye». 15.30 Мультфильм. 15.50 Концерт. 17.15 Уруглар телепрограммаларының 1 Бүгү-эвилел фестивалынга шаннал алган программалар. «Алдыдан алды». Хоглээшкин-публицистиг дамчыдылга. 17.45 П. И. Чайковский. Концерт. 18.20. Россияның парламент медээчизи. 18.30 «Хере турупталынар». Эстрадалыг программа. 20.50 Октябрьның социалистиг Улуг революциязының 73 чыл оюнга тураскааткан байырлыг хурал. Концерт. Кремльдиң Съездилер ордузундан дамчыдылга. Чапсарда — «Ye». 00.10 Шыдыраага делегей маргылдаазында. 00.25 — 00.40 Медээлер.

ИЛИГИ ПРОГРАММА
МОСКВАДАН

8.00 Эртенги гимнастика. 8.15 Уругларга фильм. «Шынчы ынакшаан сарыг кижи». 2-ги сериязы. 9.30 «Кымнар бис?». Телефильм. 9.50 Булактар. 10.20 «Кайгамчык үени сактыр мен». Хөгжүмнүг телефильм. 11.10 Ритмниг гимнастика. 11.40 Россияның суурларының дугайында фильм. 12.10 — 13.15 «Компаньоннар». Уран-чечен телефильм. 17.00 Кинофестиваль. «Хуулгаазын чүведен көргүзүвүт». Телефильм. 17.30 Теннис. «Кремльдиң кубогу» дээш делегей маргылдаазы.

КЫЗЫЛДАН

18.30 Медээлер. «Азия төвү». Информас-публицистиг программа. 19.15 «Көдээ амыдырал». Агроүлетпурде рынок экономиказы». «Тиилелге» совхозтуң парын айтырыглары болгаш хөгжүүрүнүң аргалары».

МОСКВАДАН

20.15 «Тамчыктыг удумар, чаштар!». 20.30 Теннис. «Кремльдиң кубогу» дээш делегей маргылдаазы. 21.15 «Алдын билзек» ансамбльдиң концерти. 21.30 — Хөгжүмнүг телефильм. «Сан-Франциско» ыраажы. Джейн Марш. (АКШ). 22.15 Телефильмнер. 23.00 — 01.20 «Бриллиге болган бүжар болуушкун». Уран-чечен телефильм. 1-2 сериялары.

ҮШКҮ ПРОГРАММА
МОСКВАДАН

18.30 «Ye». 19.00 Класстыг хөгжүм концерти. 20.15 — 20.30 «Тамчыктыг удумар, чаштар!».

Среда

НОЯБРЬ 7

БИРГИ ПРОГРАММА
МОСКВАДАН

9.00 Медээлер. 9.10 «Эртенги поезд». Аас чогаал коллективтериниң концерти. 9.50 Мультфильм. 10.10 «Бир катап Кусковога». 10.45 Телефильм. 11.15 Хөгжүм эртинези. А. Скрябин — «Прометей». 11.45 «Күрүнеиин мөңге ынакшылы. Москва Кремли». 1-2 фильмнери. 12.55 Концерт. 13.50 Москва. Кызыл шел. Октябрьның социалистиг Улуг революциязының 73 чыл оюнга тураскааткан шериг парады болгаш чыскаал. 16.00 Шүлүк чогаалының минуталары. 16.05 Мультфильм. 16.15 Совет эстрадаиың хоочуннарын-биле ужуражыышкын. 17.50 Фотоконкурс «Чер — бистиң иниң бажыңывыс». 17.55 Уругларга үш сериялыг уран-чечен телефильмниң баштайгы кергүзүү. «Байырлал маадарының байырлалы». 1-ги сериязы. 19.00 Променад-концерт. 21.00 «Ye». 21.45 Улусчу аялгалар. 22.00 Бут бөмбүү. Европа чемпионнарының кубогу. «Спартак» (Москва)—«Наполя» (Италия). Чапсарда — ыры тандеми. Л. Паворотти биле З. Соткилава ырлаар 23.55 —00.55 «Танцы, танцы, танцы». Сочиге болуп эртиеи бал танцыларының күүседикчилериниң делегей конкуруззу.

ИЛИГИ ПРОГРАММА
МОСКВАДАН

8.00 Эртенги гимнастика. 8.20 Концерт. 9.00 Мультфильм. 9.50 Биче улустарның уран түүл коллективтериниң оюн көргүзүү. 10.40 Уругларга фильм. «Бистиң херимден Тенекпей». 1-ги сериязы. 11.15 Барымдаалыг фильм. 12.05 А. Твардовскиий. «Василий Теркин». Фильм-шим. 13.50 Орус композиторларның чогаалдарының концерти. 14.50 4 сериялыг уран-чечен телефильм. «Гардемариннер, буруңгаар!». 1-2 сериялары. 17.15 Чараш түүлдер дугаында. Парктар дугайында ырылар. 18.15 Мультфильм. 18.25 Н. Чепрага ырлаар. 18.50 «Экранда Сибирь». Киножурнал. 19.00 Теннис. «Кремльдиң кубогу» дээш делегей маргылдаазы. 20.00 «Тамчыктыг удумар, чаштар!». 20.15 Теннис. «Кремльдиң кубогу» дээш делегей маргылдаазы. 21.00 «Ye». 21.45—00.05 «Покровскиниң хаалгалары». Уран-чечен фильм. 1-2 сериялары.

Четверг

НОЯБРЬ 8

БИРГИ ПРОГРАММА
МОСКВАДАН

9.00 Уруглар телепрограммаларының 1 Бүгү-эвилел фестивалынга шаннал алган программалар. «Багай дужут». «Үндезиннери». 9.55 Концерт. 10.25 «Күрүнеиин мөңге ынакшылы. Москва Кремли». 3-4 фильмнер. 11.30 «Хөглуг нотмалар». 12.30 Бут бөмбүү. Европа кубоктары. 15.50 «Цирк, цирк, цирк». Байырлал программазы. 16.40 Мультфильм. 16.50 Дошка Москва Саледи. 17.45 «Байырлал маадарының байырлалы». Уран-чечен фильм. 2-ги сериязы. 18.50 Концерт. 19.50 4 сериялыг уран-чечен телефильм. «Айның карагы талазында». 1-ги сериязы. 21.00 «Ye». 21.30 Шыдыраага делегей маргылдаазында. 21.45 «Айның карагы талазында». Уран-чечен фильм. 2-ги сериязы. 22.50 —00.00 Неперенгей хөгжүмде чаа түүлдер. Рива-Дель-Гардода (Италия). «Алдын парус» фестиваль.

ИЛИГИ ПРОГРАММА
МОСКВАДАН

8.00 Эртенги гимнастика. 8.15 «Бистиң-биле, бис ышкаш, бистен дээре кыл...» 9.05 Опера увертюралары. 10.05 Уругларга фильм. «Бистиң херимден Тенекпей». 2-ги сериязы. 11.10 Бут бөмбүү. Европа кубоктары. «Дукла» (ЧСФР)—«Динамо» (Киев). ЧСФР-ден дамчыдылга. 12.00 «Стражице-90». Делегейниң аас чогаал фестивалы. 12.45 «Улустуң ырыымның багай түүлдү канчаар тиилээнинии дугайында тоол». 13.35 Чараш түүлдер дугайында. Парктар дугайында ырлар. «...16 харга чедир болгаш оон улуг назы» дамчыдылгага хөгжүмнүг маңгыстыра. 12.40 ХТК-90. 14.30 Аас чогаал — этнографтыг ансамбльдериниң Бүгү-эвилел фестивалы. 15.30 Мультфильм. 15.45 «Россияның барымдаалыг фильмнер эмраны». 17.15 «Валерия» вилла». Уран-чечен телефильм-монография. 18.20 «Россияның мастерскаялары. Будук холуктуг шил. 19.00 Теннис. «Кремльдиң кубогу» дээш делегей маргылдаазы. 20.00 «Тамчыктыг удумар, чаштар!». 20.15 Теннис. «Кремльдиң кубогу» дээш делегей маргылдаазы. 21.00 «Ye». 21.30—23.00 «Виктория». Уран-чечен телефильм.

ҮШКҮ ПРОГРАММА
МОСКВАДАН

19.00 Теннис. «Кремльдиң кубогу» дээш делегей маргылдаазы. 20.00—20.15 «Тамчыктыг удумар, чаштар!».

Пятница

НОЯБРЬ 9

БИРГИ ПРОГРАММА
МОСКВАДАН

9.00 «Делегей улустарының чогаадылгазы». 9.30 «Чуртта. Чер!». Экологтуг программа. 10.30 «Пи» деректе адаа-биле. 11.30 «Күрүнеиин мөңге ынакшылы. Москва Кремли». 5-6 фильмнер. 12.25 Партнер. 12.55 «Бурда-модеи» сүмелеп тур...» 13.25 Тамара Вольская (домра) ойнаар. 13.35 Мультфильм. 14.40 «Орус бажың» деп уран-чечен-публицистиг телефильм. 16.05 Циркке шуптуныак. «Али-Бек» джигиттери. 16.30 «КОАПП». Мультфильм. 16.50 «Делегей панорамазы». 17.35 «Байырлал маадарының байырлалы». Уругларга уран-чечен фильм. 3-ку фильм. 18.40 «Ол болган... болгаш...» 18.55 «Айның карагы талазында». Уран-чечен фильм. 3-ку сериязы. 20.00 «В биле Д» программа. 21.00 «Ye». 21.30 «В биле Д» программа. 00.30—00.45 Медээлер.

ИЛИГИ ПРОГРАММА
МОСКВАДАН

8.00 Эртенги гимнастика. 8.15 Р. Даминов татар улусчуи ырларын ырлаар. 8.30 «Пушмин . шөлү». Телефильм. 8.45 Уругларга фильм. 11.10 «50×50». «...16 харга чедир болгаш оон улуг назы» дамчыдылгага хөгжүмнүг маңгыстыра. 12.40 ХТК-90. 14.30 Аас чогаал — этнографтыг ансамбльдериниң Бүгү-эвилел фестивалы. 15.30 Мультфильм. 15.45 «Россияның барымдаалыг фильмнер эмраны». 17.15 «Валерия» вилла». Уран-чечен телефильм-монография. 18.20 «Россияның мастерскаялары. Будук холуктуг шил. 19.00 Теннис. «Кремльдиң кубогу» дээш делегей маргылдаазы. 20.00 «Тамчыктыг удумар, чаштар!». 20.15 Теннис. «Кремльдиң кубогу» дээш делегей маргылдаазы. 21.00 «Ye». 21.30—23.00 «Виктория». Уран-чечен телефильм.

ҮШКҮ ПРОГРАММА
МОСКВАДАН

19.00 Теннис. «Кремльдиң кубогу» дээш делегей маргылдаазы. 20.00—20.15 «Тамчыктыг удумар, чаштар!».

Суббота

НОЯБРЬ 10

БИРГИ ПРОГРАММА
МОСКВАДАН

8.00 Бүгүдеге спорт. 8.15 Ритмниг гимнастика. 8.45 «Гималайлардан — Украинага». Телефильм. 9.00 «Эртен эрте». Уругларга дамчыдылга. 10.00 «Ада-чурттуга бараан болуру». 11.00 Эртенги хөглээшкиниң программа. 11.30 «Делегейни дескиндир». Альманах. 12.30 «Кадыкшыл». 13.15 «Көдээден дамчыдылга». Панорама. 14.30 «Марафон-15». 16.00 Сураглыг чогаалчылар, композиторлар, ыраажылар-биле концерт-ужуражыышкын. 17.20 «Сериден бедик». 17.45 «Шүлүкчү болгаш дыың». «Сос» литературжуу-күрүнеиин-чечен программага капсырылга. 18.35 Концерт. 19.25 Мультфильм. 19.35 «Айның карагы талазында». Уран-чечен фильм. 4-ку сериязы. 20.45 Шыдыраага делегей маргылдаазында. 21.00 «Ye». 21.30 П. И. Чайковский. «100 романс». 21.45 «Маппет-шоу». Ойнаактар телефильми. 11-12 сериялары. 22.35 «Кижи болгаш хоойлу». Эрге-хоойлу видеоканалы. 01.05 — 01.20 Медээлер.

ИЛИГИ ПРОГРАММА
МОСКВАДАН

8.00 Эртенги гимнастика. 8.15 Концерт. 8.45 Орус чугаа. 9.15 И. Кальман. Концерт. 10.30 «Тооллар, ужуралдар ораныиче алнорук». Киноконцерт. 12.15 Видеоканал «Совет Россия». 14.45 «Планета». Делегей программазы. 15.45 Теннис. «Кремльдиң кубогу» дээш делегей маргылдаазы. 16.45 М. И. Бабановаиың төрүттүнген хүнүнден бээр 90 хар болганынга. 17.45 Теннис. «Кремльдиң кубогу» дээш делегей маргылдаазы. 18.30 «Көрешчилер». 20.00 «Тамчыктыг удумар, чаштар!». 20.15 «Киносерпантин». 21.00 «Ye». 21.30—23.45 «Киносерпантин». «Коргуушкун». Уран-чечен фильм. (АКШ).

Воскресенье

НОЯБРЬ 11

БИРГИ ПРОГРАММА
МОСКВАДАН

6.30 120 минута. 8.35 Мультфильм. 8.45 «Спортлото» тиражы. 9.00 «Клим Самгиниң амыдыралы». Хөй сериялыг уран-чечен телефильм. 1-ги сериязы. 10.05 Телефильм. 10.20 Мультфильм. 11.05 Уруглар телепрограммаларының 1 Бүгү-эвилел фестивалынга шаннал алган программалар. Аас чогаал коллективиниң концерти. 11.30 «Кижи Чер. Октаргай» 12.30—13.10 «Ye». 15.30 Концерт. 16.05 Барымдаалыг фильм. 16.30 Мультфильм. 16.45 Уруглар телепрограммаларының 1 Бүгү-эвилел фестивалынга шаннал алган программалар. 18.45 «ССРЭ-ге кончаа ылып болур». Пристонга болган экономиктиг семинарның материалдарынган. 19.30 Концерт. 19.40 Россияның парламент медээчизи. 19.55 «Клим Самгиниң амыдыралы». Уран-чечен фильм. 1-ги сериязы. 21.00 «Ye». 21.30 «Бодүүн болгаш мөңге чүүлдер дугайында» 21.45 Совет милиция хүнүнге тураскааткан концерт. 23.45—00.00 Медээлер.

ИЛИГИ ПРОГРАММА
МОСКВАДАН

8.00 Эртенги гимнастика. 8.15 Эвилелдешкен республикалар кинопублицистикалары. «Николай Мариаповтуң чазы». Телефильм. 8.35 В. Шүгалов ырлаар. 9.05 Мультфильм. 8.55 Эрудиттерге шенелде мергежилелер. 10.40 «Мени болуңгарже ап көрүңер». Уран-чечен фильм. (Венгрия). 11.40—12.40 «Атом кымга хереглиг?». Барымдаалыг фильм. 16.30 Берлинге делегей марафону. Берлиндеи дамчыдылга.

КЫЗЫЛДАН

19.00 Медээлер. 19.05 Медээлер. 19.10 «Саян эдептериниде кежээ». Литературжу-күрүнеиин-чечен программа. 20.00 «Тамчыктыг удумар, чаштар!». 20.30 Теннис. «Кремльдиң кубогу» дээш делегей маргылдаазы. 21.30 «Алдын билзек» ансамбльдиң концерти. 21.45 «Сан-Франциско» ыраажы. Джейн Марш. (АКШ). 22.30 Телефильмнер. 23.00 — 01.20 «Бриллиге болган бүжар болуушкун». Уран-чечен телефильм. 1-2 сериялары.

ҮШКҮ ПРОГРАММА
МОСКВАДАН

20.00 «Тамчыктыг удумар, чаштар!». 20.15 Теннис. «Кремльдиң кубогу» дээш делегей маргылдаазы. 21.00 «Ye». 21.30—23.00 «Виктория». Уран-чечен телефильм.

Чарлалдар бюрозу

КАЯА, ЧҮҮ БОЛУРУЛ?

В. Кок-оол аттыг хөгжүмнүн театрынга

Ноябрь 6-да [illegible] 17 шак.

Ноябрь 7-де. Уругларның [illegible] 14 шак.

Политиктиг чыры-шыыкшыл бажыңынга

Ноябрь 8-те. Фольклорлуг программа «Кудаа». Эгелээри 14 шакта.

Ноябрь 9-та. Республиканың [illegible] концерти. Эгелээри 13 шакта.

«Моңгулек», «Кызыл» ресторандарынга

Ноябрь 7-де. Уругларга «Лесовод» кафе. 11 шак 30 минутада дамчыдылга.

«Енисей» Культура бажыңынга

Ноябрь 6, 7, 8, 9 хүннеринде. Аныяктарга концерт. Эгелээри 19 шак 30 минутада.

Ноябрь 7-де. Концерт. Эгелээри 16 шакта.

Ноябрь 8, 9-та. Дыштаанныг үүлгедиг клуб. Уругларга программалыг оюнчаа. Эгелээри 12 шакта.

«Колос» Культура бажыңынга

Ноябрь 6-да. Уругларга [illegible] 10 шак 30 минутада.

Ноябрь 6-да. Уругларга утурлаан «Мультфильмге саадыг» программалыг 12 шакта.

Ноябрь 8-те. Уругларга программалыг оюнчаа. Эгелээри 12 шакта.

СПОРТЧУ МАРГЫЛДААЛАР

Автотранспортулардың спортзалынга

Ноябрь 8, 9-та. Хол бөмбүүнүң талазы-биле шаннал-дыг маргылдаа. Эгелээри 11 шакта.

Кызылдың автоорук техникумунуң спортзалынга

Ноябрь 8, 9-та. Бүгүдеге талазы-биле шаннал-дыг маргылдаа. Эгелээри 11 шакта.

«Хүреш» стадионунга

Ноябрь 8, 9-та. Бут бөмбүүнүң талазы-биле шаннал-дыг маргылдаа. Эгелээри 11 шакта.

Культураның болгаш дыштаанныг Гастелло аттыг парыгында шыдыраа кыдаунга

Ноябрь 7-де. Шыдыраа талазы-биле шаннадыг маргылдаа. Эгелээри 14 шакта.

Теннис залынга

Ноябрь 9-та. Стол теннисиниң талазы-биле хүүдә бирги чер дээш маргылдаа. Эгелээри 11 шакта.

КИНО

НОЯБРЬ 4-ТЕ

«НАЙЫРАЛ»: «Катала» 9.20, 11.20, 13.20, 15.20, 17.20, 19.20 (узаткан). «Пираты XX века» 11.20, 13.20 шактарда. Видеозал. «Суббота, 14» 10.00, 12.00, 14.00, 16.00, 18.00 19.50 шактарда.

«ПИОНЕР»: «Андрюс» 9.20, 12.30, «Волчонок среди зверей» 10.40, 13.50, «Наш человек в Сан-Ремо» 15.40, 17.50, 20.00 шактарда.

«КАА-ХЕМ»: «Ну, погоди!» 12.00, «Обреченный на одиночество» 13.30, 15.20 17.10, 19.00 (узаткан) шактарда.

«ВОСТОК»: «Иван да Марья» 10.00, «Сувенир для прокурора» 11.40, 13.30, 15.20, 17.20, 19.00 шактарда.

«ЕНИСЕЙ»: «Мистер Пяткин в тылу врага» 14.00 18.40 «Кашувшее время» 15.30 шактарда.

НОЯБРЬ 5-ТЕ

«НАЙЫРАЛ»: «Частный детектив, или Операция «Кооперация» (Мосфильм) 9.30, 11.30, 13.30, 15.30, 17.30, 19.30 (узаткан) шактарда. Видеозал: «Безумно влюбленный» 10.00, 12.00, 16.00, 18.00, 20.00 «Человек-муфабис» 14.00 (взрослым зрителей) шактарда.

«ПИОНЕР»: «Ура, у нас каникулы!» 9.30, 12.30 «Как проводят каникулы Болек и Лелек?» 11.00, 14.00, «Катала» 15.30, 17.10, 18.50 20.30 (узаткан) шактарда.

«КАА-ХЕМ»: «Маугли» 11.00, «Наш человек в Сан-Ремо» 13.00, 15.00, 17.00 19.00 шактарда.

«ВОСТОК»: «Обреченный на одиночество» (Япония) 14.00, 15.40, 17.30, 19.00 шактарда.

«ЕНИСЕЙ»: «Сувенир для прокурора» 17.30, 19.20 шактарда.

АРТЫК-ДАА, ААРТЫК-ДАА ЭВЕС

Шаанда чүве, меңе ол бирии таварылганы шала-бүлә билир турдум. Бистиң өөвүс 1924 чылдың күзүүнде Барлык хемниң унунда Кара-Дыт деп черге турган.

Бистиң ачавыс Чашкагаи Ооржак ол күзүн тараазын ажаап ап чоруушаа, мынаар медээлеп көрген:

— Бистиң Ооржактарывыс Саглыла Мыртый-оол чаңгыс хей хоштуг тараалап мөңгү киижи-дир. Өөвүске ам дүр хонгаш кээр Чаңгыин хүнүнүң эртиирер, арагадан эгелээн, амданныг аъш-чемзее белеткээр.

Оны дыңнаашаа, аваам дүвүрей бергеи. Чаңгыының келиө хүнүнзе дан бажыңга бир ават өлүргеш, бир улуг көгээшик арагазы тап белеткээр. Удаваанда саяк, өле аътты, хүреи чыгыы тоннуг, сүүр чинзелиг барттуг ашак бижаашка кээп дүжер деп турду. Оо аушта-аъам, чаңгыл четкеп солеп дүжүрүп алгаш, аъдын бижаашаа, эжикке киреерде чиигии ажыдып берди. Оон чаңгыим дөже чалаашаа, тускай олбукка олуртуп кагды.

Ынаиайла ярт ужазым оон мурнунда шөнүүже салазы. Оон соонда ачезиржик арагазы сеңнеп: «Чаңгы киижи ыңдыг тужулуг боор чүве-дир аза — дее иштимде магадап, сарыгыма чиксеп, оон чаңгыда чеде бергеи түл мен. «Коичуг дадыи эвес оол-дур» — дээш, чаңгыл чеп олуртуп эъамнадып келип берди. Дөрт-беш дугурааныы ижиккеп соонда, чаңгының чүгаазы үүп келген, дыңзыгдыңзыг хөөрөп олур.

— Оорус чуртунда хүннеккаадың салгазы Тывага база чедип келген. Ол чүүлдү хогжүп быжыккан соонда, бойларның, дужүүттериниң эрге-күндүлүелиң кадыл дужүрер. Чаа дыктап турар хүннеккаадың драт чаазы Тываны кадаар улустуң башкарарын кемп бис — дее хемирик чаңгыының чуаңдаа чугуунна тыңнаа хөөрөм.

Оңгустен тараа ялеп келген Мыртый-оол чаңгы эрге-күндүткелиң чайгаар дүшкенин биилеп, бодүүн араттарның эрге-ужуун камгалаар-революсчу канактың политиктиг эжык-юрулгазымдан хей-ле хоргуй-сестиг чоруурун ынчан эңнеүш, төрээн оларган деп аңаа шоору эр тударенимда, сонгулде чугаалаан. Кайыда үеде кандыг-даа ниитиледес эрге-чагырга чоокы үүлүп башкан, корум-чуруумун түүлүп сагыыр түскай хоойлудуруумуу турган. Хамаатыңыр бүрүү аңаа ханыртпа, оюу, ынанмаа үзе кара ажыдыын билиир чоруун. Бистиң хоочун тыва кижилеривис чүүлтүр эрге-чагыргадан айтыышкын, шинтиринии ыыт чок ынаи-ла күүседир турган Чижэ, шаанда суму азы арбан дарганаан ниити ол девискээрииң чурттакты чомугга чүмү-де күүседип кыл дээн болзун, оюу канчаар-оюо-даа чыткаш, ынаи күүседир чоруун. Ол дээрге үлүг тура эвес, чөпшүл, биче сеткилдир, хүнүлүкелдиг земдэ-лер.

Ол ыйнаң ажыл-ган кижизидалгемниң талазы-биле амгы үениң аныяктарының чамдык кезии ас-бүдүзеринге хамаатпаз, ынчаатпаз, карака чараашпаз толеп чок чоруун көргүзер боор-дур. Эрге биле хүлээлге дең болур деп чүвени бээн сагыыр хемаанчок, ыңаңгыбайлес. Аныяктар күп-ажылчы улуг, хоочун кижилериниң хүндүлевээл болгаш күүседикчилик сеткилдиг чаагай чаңчылдарын эдээп, оларнын амыдырал-ларга дамчыдап көрүүн болгаш оларга эртык-даа болбас ийин. Хамаи-даа оон «Бо чүдүүн толештиин моңгуудуу — дээр.

Шөкүт-оол ООРЖАК.
Күп-ажылдың хоочун.

Кызыл хоорай, Красноармейская, 100

РЕДАКТОР
В. Ф. ЧАДАМБА

ТЕЛЕФОННАРЫ ◆ редактор — 3-43-34 ◆ оралакчылары — 3-33-91; 3-34-17 ◆ приемная — 3-34-26; ◆ харчысалгалыг секретарь — 3-34-92; ◆ орлантылалары — 3-45-93. Киласкегер ◆ партыйжы амыдырал — 3-36-82; 3-36-25; идеология — 3-34-57; ◆ хөлөг туругуу — 3-34-09; 3-41-20 ◆ үлетпүр — 3-34-49; 3-36-73. ◆ агроүлетпүр — 3-41-16; ◆ культура — 3-39-15; ◆ информация — 3-37-11; ◆ чагаа киласкегер — 3-39-03; 3-34-39; ◆ онүлга — 3-34-93; корректорлар — 3-37-11 ◆ учурумчүдер — 2-27-41; ◆ чолуг келбейн бар-ганда — 2-32-75 ◆ бухгалтерия — 3-43-41.

Чылда 300 катап үнер Хемчээли 2 парлалга амазы

Тираждың 28000 экз.

Тыва АССР-ниң Поң үнүрел чер полиграфия болгаш ном садыгының керектериниң чаагы-биле күүрүе комитединиң типографиязында Кызыл Шетинниң болгаш Кызылдың күдүмүүжел башкы № 1

Чагыг 524

Индекс 54241.

Тувинская республиканская БИБЛИОТЕКА им. А. С. Пушкина

Бүгү чурттарның пролетарийлери, каттыжыңар:

ШЫН

РСФСР-ниң Компартиязының Тыва республика комитединиң, Тыва АССР-ниң Дээди Советиниң болгаш Министрлер Чөвүлелиниң органы

1990 чыл ноябрь 6 вторник № 253 (14453)

1929 «Ленин үдезелеттинген» Орден 3 кыз.

Кел чыдар байырлал-биле, эштер!

ЧАА БАЙДАЛДАРДА УЛАМЧЫЛААР

Октябрь революциязы херекчок турган, ол далаш, аймы эвээш болган, ону байырлаан хөрээ чок, ооң орнунга кышка белеткенир, бажың-балгат чылыглааны дээре дээш кышкаш үй-балай документаныр «чөвүө», «барыышы»-даа эки билдиниес кижилер тывып келген. В. И. Ленин дээрге кызыы теоретик, ол «эрге-чагырга тудукчаш», Россияның чыдыы калганы-даа херекке албайн. 1917 чылдың октябрьда чурттуу социалистиг революциядан элекпеп дүлүкеп-даа дижирлер бар. Иниглел амыдыралының чидиг айтырыгларын чогуучалыг шиитпирлээр дээш эвес, а ындыг долу эвес шынны болган хоп-негелең холуп тургаш. Маркстың, Ленинниң үзел-бодалдарын өскээр тайылбырлаш, Октябрьны бозган бистиң совет төөгүвүстүң хажыды көргүзүп турар чамдык кижилер ол түүлдерин бодуп хөйге хөөредир бедигээш ыяштап турар-дыр.

Ындыг «сонгалаашкың» кылырынга удуғуган хереклок, мичээзижок ону азырап хүлээп ап тураалар хой, түгле оларны — бүдүүлүктерни, өскө, кажар бүдүүлүктер мегелеп турар дээрзин олар билбес. «Сойгалакчылар» капитализмге ынак, чонну олче сөөртүүн күзеп тураалар, а чогум ол «дыпаажаага» чурттаары кандыгыл дээрзин олар тайылбырлавастар, а боттуг шын ындыг: бисте ышкаш ажылдап тургаш, оларда ышкаш чурттаары болдунмас.

Октябрь революциязы болган Совет күрүнеп тургусканы В. И. Ленинниң бүгү амыдыралының кол хереэ дээрзи билдингир. Октябрь революциязының ырак мурнунда бижээнин «Пролетариаттың болган тараачыннарның революсчу-демократтыг диктатуразы» деп түүлүнге Ленин ынча дээн: «Социалистиг эргилдени кылырын ап дораан бодунуң сорулгазы болдурарын орааладжыр чүве болза, социал-демократтың бодун чүгле эгенчиг байдалга киирер ийик». Февраль революциязының соонда, Түр чазак чонга хосталганы, тараачыннарга черни, чуртка тайбыкны бээрин күзевейн турарын улус корүп каан. Бирягээр чугаалаарга, ол бодунуң революциязының — буржуаз-демократтыг революцияның — сорулгаларын күүседикевейн турган. Чогум-на ынчангаш Ленин пролетариаттың болган эң ядыы тараачыннарның диктатуразын тургузарын чедип алыры чугула деп саналп турган, ол эрге-чагырга чурттуу дайындап үндүрер, буржуаз революцияны эчизинге чедирер, Россияны социал дешилге оруу-биле бурунгаарладыр, черни тараачыннарга, хосталганы ажылчыннарга, тайбыкны чуртка бээр. Ооң бодалы ол-дур. А буржуаз революцияны доңдораан социалистиг революция болдурар дээн чугаа Ленинниң эвес. Ленинниң сестери бо: «Ол шын эвес. Мен... ол түүлге шуут үдүр мен. № 8 тезисте ынча дээн дөрт неделгээн мен: «Бистиң амгы дөрт сорулгавыс социалистиг «кижирер» эвес».

Бистер дараазында бо сөстерни Ленин чугаалаан деп билип, пат чаңчыгып калган бис: «Эргежок чугула херек деп большевиктерниң үргүлчү чугаалал келгени социалистиг революция бодараан-дыр!». Херек кырында ооң чугаалааны: «Эргежок чугула херек большевиктериң деп үргүлчү чугаалап келгени ажылчын-тараачын революция бодараан-дыр». Социалистиг эвес, а ажылчын-тараачын революция дээн ышкажыл. Хожудангай Россияга демократтыг эргилдени кылып дооскаш, улуг сайзыралдың эгезин салып алыр, ооң кежер үезеги социализмче шилчилгени чоорту боттандырар — Ленинниң бодалы ындыг турган. Чогум-на ол бодаалды Сталин халыдын таймылбырлаан. Ооң-биле кады Октябрь соонда большевиктер боттарының баштайгы туружундан көзек када чаңнап, чазыг ышланың база айтыр апаар, ол дээрге «шериг коммунизминиң» политиказы-дыр. В. И. Ленин чаңыгны ажыы-биле миниң чугаалаан болгаш чаа экономиктиг политиказе шилчилгени эгелээн болгай.

Ленин болгаш большевиктер «каш бирээ сүлдээчилер-дир», олар чуртка бодунуң эрге-чагыргазын-даа, социалистиг шилин алдыынкынны-даа албадаан деп алгыржып тураалар бар. Ол ындыг бе? Чок. Ажылчы чонкарның соңгуп алганы Советтер съездизи социалистиг шилиишкин дугайын шиитпирлээн. Ол съездинии — Советтериң Иниги Бүгү-россия съездизиниң составы хой партиялыг турганы биздингир, аңаа большевиктер база кирип турган болбайн. Ленин мичээрде ынчаар бижээн: «Социал революцияны бистер бодап тыл албаан бис,— ону Советтер съездизиниң кежигүнери чарлады,— ынчаа удурлаашаан, ону чарлап турар декретти шупту хүлээп алган».

База бир политиктиг орган—Тургузукчу хурал дугайын көрээл. Ону чымрыкның база соңгулдалар дүрүмүүн дугайында Түр чазак 1917 чылдың март 2-де (15-те) Декларация үндүрген турган. Хөй партиялар кирипкен соңгулдага 65 округтарның медээзин ёзугаар 45 млн. соңгукчулар кирипкен. Соңгулда түңнели Россияның буржуазиязының шуут бууразының көргүскен: ооң кол партиязы — кадеттер партиязы дээш соңгукчуларның 5-ле хуузу бадылаан. Өске улус, ам болза «социалистиг угланыышкынныг» дээриве партиялар дээш бадылаан: барыын болган чаңы үзелдиг социал-революсчулар (эсерлер) дээш соңгукчуларның 58,5 хуузу, социал-демократтар дээш 27,6 (ооң иштинде большевиктер дээш 25 хуу, меньшевиктер дээш 2,6 хуу) хуузу. Бо дээрге бүгү чоннуң социализмни шилип алганы ол ышкажыл. Тургузукчу хуралдың даргазынга соңгуткан эсер В. Чернов бодунуң чугаазынга ынча дээн: «Чурт сөзүн сөглээш, Тургузукчу хуралдың составының байдалы Россияның улустарының социализмче күштүү-биле тыртылып турарын дөрт хереченилеп турар-дыр».

Херек кырында байдал ындыг турган-дыр. Ынчаардагы Россияга социалистиг шилиишкин шын болган бе азы чок бе дээрзин паргыжып болбайн, ынчалза-даа большевиктер, Ленин, Октябрь улус-чонуң күзел-соруузуна чөрүштүр социализмни шилип алган деп чугаазары дээрге хоп-нүүл ышкажыл.

«Шериг коммунизминиң» чаа экономиктиг политиказе шилчээш, бистиң чуртувустуң социализмче киргени, чонуң шилип алганы социализмни боттандырарынче киргени ол болган. Ынчалза-даа ооң соондагы бодуушкуннар, ук шилиишкинниң белгилырыгга - шаптыктаан. Сталинчи «казарма социализми» ону дүй база берген. Эде тургустуунуушкунуң амгы бо белей эвес чылдарында бүлүг социализмниң оруунче киирер, чаа соруктарны салыр арга тывылган. Октябрьның, Ленинниң херээ чаа байдалдарга дүүштүр уламчылаар.

Октябрь бөмбүрзектиң хогажүлдезинге шиитпирлиг салдарны чедиргел. Ноябрь 7—Совет күрүнеңиң төрттүүген хүнү. Бистиң чуртувусту делегейде күүлүг күрүнелериниң бирээзи болдурган мурнундагы салгалдарның маадырлыг чоруу ыдыктыг.

Октябрьның идеаларынга шынчы болуп, Ленинниң адын болгаш ажыл-херээн камгалаалынар!

Геннадий МАКАРОВТУҢ чураан плакады.

ССРЭ-ниң Президентизи М. С. Горбачевтуң Молдова ССР-ниң төлээлекчилери-биле ужурашканы

Молдова ССР-де байдалдың контур тиилелелериниң бүгү-биле холбаштыр ССРЭ-ниң Президентизи М. С. Горбачев, ССРЭ-ниң Дээди Советиниң Даргазы А. И. Лукьянов, ССРЭ-ниң Министрлер Чөвүлелиниң Даргазы Н. И. Рыжков ноябрь 3-те оларның дилээнии ёзугаар Молдова ССР-ниң Президентизи М. И. Снегур, Молдова ССР-ниң Дээди Советиниң Даргазының Бирги орааткызы И. Д. Ходырке, гагауз улустуң болгаш Днестр ноогунда чурттап турар улустарның төлээлекчилери улус депутаттары С. Н. Тепеч, И. К. Смирнов, К. К. Таушанджи, П. Т. Мишкул, М. И. Лаур-биле ужурашкан.

Дубоссары хоорайга болган олум-чидимниг болуушкунга база Комрат, Тирасполь хоорайларда база өскедаа чурттакчылыг черлерде байдалдың чидигленирин турары-биле холбаштыр улуг дүвүрээшкин ужуражыышкыга илергейлеттинген. Ужуражыышкынның киржикчилери хоолуу-дурумну сагыырының, көрүм-чурумну быжыглаарының база байдалды чидиглендирериниң, чон ортузунга көрүлдээлерни болдурарынче угланган кандыг-даа хөделишкин, ыдаалашкынарны болдурбас талазы-биле шиитпирлиг хемчегларни алыры чугула деп шиити түшелди кылган. ССРЭ болгаш Молдова ССР-ниң Конституцияларын чайгылыш чок сагып турган, тургустуунуп келген байдалдан уштуунуп ап болур.

Республикада тургустуунуп келген байдал аңаа соңуургалдыг талаларның бир эртинг хөделип ажыллаарын, база дүшкүүрлүг чорукту тургузуп кээп турар түүлдерге удур чогуур хемчегларни алырын негеп турар.

Ниитилел-биле ыяштаалган санал-оналдан алырел, кайыдаа таланың иөөн мурнунда хулээп алган шиитпирлерин тур күш чок болдурары чугула боол турар. Чүге дээрге ол шиитпирлер олум-чидимниг чөрүлдээлерге чедирген. Ооң-биле кады казактың болгаш Днестр хемниң чоогунда чурттап турар улустарның тургускулааны эки турачы кезектерни дүмүрери конгур чугула боол турар. Ындыг кезектерни гагауз улустуң чурттап турар девискээрлеринде база тургускулаан.

Дүгүрүкчуга ыяштар комиссияны доп-дораан тургулар деп түңнел ыялдынган. Ол комиссия талаларның кайыышынга-даа хулээп көрдүнүп болур шиитпирлерни ажылдап кылыр ужурлуг. Маңаа Молдова республиканың ССРЭ-ниң составынга бүрүн-бүдүн чоруун камгалап арттырарын, республиканың чуртап турар бүгү улустарның: молдованнарның, орустарның, украиннерниң, гагауздарның, болгарларның болгаш оон-даа өскелериниң эргелерин бүрүмү-биле хүлээп көрүп чугула болур. Эвилелдә болгаш бо республиканы тус-тус кезектерге чарып аппаар деп бодалдан чүүлдээ үлмес. Национал чөрүлдээлерни нептередип, өлүрүкчү чорукторну кылырынче ыдалап турган болгаш ыдалап-даа турар кижилерни албан-дужаалыңдан барымдаа чокка шыгыыл харыысалгага киирер. ССРЭ-ниң Прокуратуразынга болган ССРЭ-ниң ИХМ-ге бо талазы-биле чогуур айтыкчыкынар бердинген.

Амгы социал-экономиктиг байдалды дүрген шиитпирлээрин, эрге-чагырга структураларынга, хөй-нийтиг организацияларынга бүгү национальный төлээлекчилериниң төлээлээн турарын хандырарын, маңаа чогуур магалыларды тургузарын Молдова республиканың удуртулгазынга сүмелээн.

(СЭТА).

Үеһиин СУДАЛЫ

ДҮҮН

ДЕПУТАТ СОҢГУКЧУЛАРЫНДА

ССРЭ-ниң улус депутады, ССРЭ-ниң Дээди Советиниң Архитектура болгаш тудуг айтырыгларының талазы-биле комитединиң даргазы Ю. Т. Комаров Барыын-Хемчик районнуң соңгукчуларыбиле Октябрь байырлалының мурнуу чарыында ужуражыышкыннарын эрттирген. Ол дугайында информацияны профоблговулелдин парлалга төвүнүн удуртукчузу Маадыр-оол Калчан дүүн редакцияга эккеп берген.

Ынакшыл районнуң Культура ордузунга ооң-биле ужуражыышкынның дыка солун болуп эрткен. ССРЭ-ниң парламентизиниң ажылынын, экономиказынче шилчилгиниң дугайында айтырыгга улус депутады Ю. Т. Комаров тайылбырлаан. Ооң-биле кады Чөвүлелдиң ажылдакчыларының, ветеранының, ажылдакчы-тараачын коллективтериниң, ажылдакчы-инженер-техник ажылчыннарының, ажылдакчы-интеллигенциниң, студентилерниң, пенсионерлерниң, Афганистанга болган дайынга киришкен ажылдакчыларның, Чернобыль АЭС-тиң авариязының үезинде ажыл-ижин кылдыр чорааннарның, Чөвүлелдиң ажылдакчылар

ЭШТЕР! ОКТЯБРЬНЫҢ ИДЕАЛДАРЫНГА ШЫНЧЫ БОЛУУЛУҢАР, ЛЕНИННИҢ АДЫН БОЛГАШ АЖЫЛ-ХЕРЭЭН КАМГАЛААЛЫҢАР!

(СЭКП ТК-ниң Политбюрозунуң Октябрьның социалистиг Улуг революциязының Кыйгырыгларындан).

ДЫҢНААШ, НОМЧААШ, ХОМУДАДЫМ

«Морең» совхозтуң хойжулу Орус-оол Сандыкчапович, хамыктың мурнунда Улуг Октябрьның 73 чыл ою-биле силерге бэйыр чедиргени чопшээреп көрүңер.

— Четтирдим.

— Силерниң, ам хоочун коммунист кижиниң, бо Октябрь революциязынга хамаарыштыр бодалыкар кандыгыл? Хамык болуушкунарның дугайын көрүп, билип, дыңнаар, номчуп-да турар болгай силер. Октябрь байырлалының хүнү — ноябрь 7-де харын бэйыр-чыдаал сылгап үреткен деп-даа айтырыг кылдыңар. Моңа чүү деп көрүп турар ирги силер?

— Аяшы-биле чугаалаарга, Ленинге халдап, Октябрь революциязын үндүрбес үжүрдүг турган дээр олбо чугаа-соот дыңнаар, номчаар, дедиңер хомудан чорбас. Чүү кылдыг бооргүлээр чүве бис. Чүгле ынчан ам-даа Октябрь революциязының үнүшкүнүнүң тыва кижилер черлеп ачылыг болган. Кештең өөредилгеге чорадып келген. Аңгы-маадырлар эки хөлүнүң чарын бакпай ногаага дүжүп, Кызыл партизан отрядтарынга чоруй берген. Ынчангы хөлүг-дарыг, ыяшкы-даа, ынаар-моорай-биле чоруп, Кызылга чедип алган. Ынчангы үеде Кызыл партизан отрядунуң составынга 1500 кижи чоруп келген. Ооң 300 кижизи Кызылдың ажыг-дүжүнде Колчактың ак-сеткилдиг армиязын эдерип, Кызылды хамгаарып алган. Ынчангы үеде Кызыл партизан отрядунуң составынга Сергей Сарыг-оол Хертек-биле Мурнуңда бодаан Мүттүг-Аксы сүргэ чонунуң төлээлери — Аллам-маадырлар эки аймаандыг чоруп келгеннер. Ооң-биле Кызылдың ажыг-дүжүнде 4-ку разъездте, Шагаан-Арыг разъездте, Тээлиг-Хөл разъездте, Бистиң Эрзин-де Тарбалыкка турушкунуң үезинде — ынаң-моорай-биле чугаалаар

ИНТЕРНАЦИОНАЛЧЫНЫҢ СӨЗҮ

Патриоттуу болгон интернационалды идеяларды кыймарлоонун тыва чөлүнүн кандайдыр бир башка аймагында болушу кыйын. Чүнүзе мында тек, сөөлүү үеде бүгүнкү чындыкка ылаптаныбаган чүүлдер тыва кижилерниң, ыяшталган улус кадарын элүүнүмнүң, сагыш-сеткилин доңгадурган, оларның идеясынче кадыргы тударын турар. Оон түрлүг-даа кадымгылар дылынчайда — ээлерниң турарга тиилги аарган. Норуумчуруум, интернационалды кадымгылар аитыглаары үзе бүгүнгүнүң кандигленгенин тыванда апаргаш дамчыжып ам танылбаргандаа берге чүс бир. Ол бүгү аймаадарлаш үеде турар.

Дыка чөлдүнүп, дайын соңгар Тывага тыныалыг политиканыңаан тыварлыг-дээш кижилерниң чедиишкинниг бүрүзүнүң ажылчынарын болгаш, чүүлдүнүң тыптыг кижилерниң ажыл-ижинге ынак-сеткилдиг болгаш үеринге кадыр-сагыш үзүп, ынак-сеткилдиг болуп чорааныңаан. Чайны дыштанналга үүлгедилге кадыгы ажыл-ижинге, чүүлдүнүң ажылчынарынга, ол үеде ажыл бар дээш, шилиндиг-биле

ЭРТЕМНИҢ БОЛГАШ КУЛЬТУРАНЫҢ АЖЫЛДАКЧЫЛАРЫ! ЧОГААДЫКЧЫ АЖЫЛЫҢАР-БИЛЕ ЧУРТТУҢ БУРУНГААР ХӨГЖҮҮРҮНГЕ ДУЗАЛАҢАР. БУЯННЫГ ЧААГАЙ ЧОРУКТУҢ БОЛГАШ ГУМАНИЗМНИҢ ИДЕАЛДАРЫН БАДЫТКАҢАР! КУЛЬТУРАНЫ ХӨГЖҮДЕРИН МУРНАКЧЫ УЖУР-ДУЗАЛЫГ БОЛДУРУҢАР!

(СЭКП ТК-ниҢ Политбюросунуң ОктябрьниҢ социалистиг Улуг революциязыныҢ 73 чылынга Кыйгырыгазырлавы).

ОКТЯБРЬ ЧЫСКААЛЫ

Дөмей даайын чугаалаашкын сөглүр дейлиг эвес Ам бала болгаш дыр. Октябрь чыскаалын оларның сугуртаа ийе бештай кончуур бөмбүртүнелиг санты шаа-черек ор. Оон чугаадан ол ончадан кылдыр дөмүрүлүг кончуурлар ырактарын ырактаанын.

— Чиге даа контуг-ла мерген сөглөр — дөө, чугаазын ол эгеледи.

Шынаалга кыдыг, «чыттаан чүүлдээ бол, чыдар бир андартыр» дээш, таваа уруг чугаалаашкын. «От чүүлүүдээ бол чыдар бир өскүүр» деп, оруг улус тывалаашкыр. А мында тергелеттен чоокшаа дээш, оон бала-ноолдан-бир онгарлыр өргөдөлиг үеш черлүү турбай. Ол ярославль малзаже болган. Октябрь революциязы деп сөөлгү мен. Шынаалда кыдыг. Орус черүүнүң дамырзыларын үлегбоо. Сээн «мыгыр чанчылыгыңар» кымдыр, бис бо-ла-ва аска дөмүрбедивис. Бөөрларга дүжүттерге бөлүүлүгүн чорааш бөттүүлүг-вис. ооргу бөөдүг түрү ылаңчыгы чаа тергеелүү тургулуг аргалыг бис. Ам ОктябрьниҢ бөлүк сүрээзи ыяштан чаражтаан чүве чыдар. Оон ачыларында-ла хөлбөс бедик, хөрээлиг хөстүг турган чорүүр аскаринде бис чоп. Мен-не болза Октябрь хүнүлгелиниҢ хүнүгүнүң сиилеңде бомбурлаар чыгай чаңчылыды чажаан дээш кайбаа дээр мен. Чө, олдан калчаар, чон ыяштар шиитпиргедир, ыяштар будурлеп чаражаан. А мен сээрге ам бир ол уруг бөөрүлелиг-ле дээш бистей чаңчыр демдеглеп эрттиргеннивисти сонуургадыр берзимзе чүү дээр сиздер?

— Шуу де, чоонуун-чоонзун, чорук-ла чогузун!

— Чыргакы-Аксы ыяштан дөмүрүлгөн үнген ийик Улуг бөөрүлелиниҢ будуу сүүдү сүтпээн бүрү чыр-бөөжениҢ-бадыткалдар: аскаринде-карааңгыларында чедир ыяштарның дээрбектеринде чедир ыяштарның аразында, чугаа-лаашкында, сөглөшкөнүнде, от хөлүдүүн ышкаштаан үнүп дээн дөлдүр бешин «чыскаал сорадыр» дээшкин ара сөөлгү чаражыктыр аътларын сөөдүп, чүрүктөрүр мөгелерин белеткеп бергеннер. А хамыгты хамаарыжыр төлүдүнү кижи Ренжирге дарылаалга бистей. Ренжирге дээрге сумүүре дарганыңнын шола адын ол. От чүүлдээ ышкаш дээрбис. «Ренжирге ышкаш-дыр» дээр ышкаш-лыр-ла Ренжирге дээрге чедишкен ол. Шынаалда ышкыр. Ренжирге сөөлгү сөөлгө ышкыр дээшкин ыяштардаа, аалдарның ыяштарында.

«Улуг чонгуң чүүлү» мында чоруктуң ОктябрьниҢ Улуг хүнүлгелиниҢ үнүүн сөөлгү-бараан. Аладан-Маадыр адаанга-ыяштарның аразы чүрүп Чыргакы-Аксыга демиргеткен ортүүлүг чүве болза, ама «ол чор Хемниң делегаттарын» дээн чаражыктыр ышкаш-лыр. Күнүүр Ревжирге сонуургаар ышкаш-лыр. Чыгыр-Доруунуң чыл үүдүүрүнүң бөөлүн ышкыл дөө ыяштай кружок-тарның аразыр ышкыр. арбан-сумуу аймактыг чаңгыс чыгыр-ла сургаачылар ышкаш-лыр. Оон ол ыяштарның өскүүрүн дег, ышкыр бүрүүзүнүң дөмүлээр, «Октябрь», «Революция», «Чыскаал», «ХүнүлгелиниҢ дивизе» ышкыр чүве. Оларның ыяштарның чыгыр-ла чыскаалдар ышкыр. Оларның ыяштарның шиитпиргелерниҢ ышкыр. Оларның ыяштарның шиитпиргелерниҢ ышкыр. Оларның ыяштарның шиитпиргелерниҢ ышкыр.

Удаваанда чыскаал хүнүлгелиниҢ ышкыр. Оларның ыяштарның шиитпиргелерниҢ ышкыр.

●Чечен чугаа●

Дамчыштан Сүүрүүс ышкыр чыскаалын. Сумуң контуралыныҢ школаның эмнелгезин бирлээнде ышкыр. Ышкыр ышкыр, чүүлдер бөлүүлүгүн ышкыр, чүүлдер ышкыр ышкыр. Чыгыр-Доруунуң чыл үүдүүрүнүң бөөлүн ышкыл дөө ыяштай кружок-тарның аразыр ышкыр. арбан-сумуу аймактыг чаңгыс чыгыр-ла сургаачылар ышкаш-лыр. Оон ол ыяштарның өскүүрүн дег, ышкыр бүрүүзүнүң дөмүлээр, «Октябрь», «Революция», «Чыскаал», «ХүнүлгелиниҢ дивизе» ышкыр чүве. Оларның ыяштарның чыгыр-ла чыскаалдар ышкыр. Оларның ыяштарның шиитпиргелерниҢ ышкыр. Оларның ыяштарның шиитпиргелерниҢ ышкыр.

Ол-ла бүгүдүн аразындан Ренжирге дарганыңнын ышкыр. Ол ам ышкыр. Ол ам ышкыр ышкыр ышкыр

Тувинская республиканская БИБЛИОТЕКА им. А. С. Пушкина

Улуг Октябрьның 73 чыл ою-биле!

Бүгү чурттарның пролетарийлери, каттыжыңар!

ШЫН

РСФСР-ниң Компартиязының Тыва республика комитединиң, Тыва АССР-ниң Дээди Соведиинин болгаш Министрлер Чөвүлелиниң органы

1990 чыл ноябрь 7 среда № 254 (14454)

ХӨЙ ЯНЗЫ ХЕВИРЛЕРДЕН—ЧАҢГЫС ЭПЧЕ БОЛГАШ ЧӨПШЭЭРЕЖИЛГЕЖЕ

Москвага байырлыг хурал ●

Октябрьның социалистиг Улуг революциязының 73 чыл ооңга турааскаадып Москвага ноябрь 6-да болган сөөлүрлүг хурал бистиң ниитилелиниси каттыштырарының болгаш бүгү талалыг чаартырының демдээ-биле эрткен. Бо чылын ук хуралды ССРЭ-ниң Дээди Соведиинин өөмүүзинден эрткизген.

Ынаырлыг хуралды ССРЭ-ниң Дээди Соведиинин Эвилелдиг Совединиң Даргазы **И. Д. Лаптев** ажыткан.

Ында ССРЭ-ниң Күрүне Гимнизи чагыланган.

ССРЭ-ниң Дээди Совединиң Даргазы **А. И. Лукьянов**ка сос берген.

73 чыл бурунгаар эрги делегейниң дидими-биле ап-аан Октябрьның социалистиг Улуг революциязының оюн демдеглээри-биле Кремльдиң Съездилер орузунда чыылган бис деп, ол чугаалаан. Моон-биле бистиң национал, бүгү улустуң чаңчылывысты күүлелеп каарывыс ол эвес. Ол чеди чылдың Октябры— бистиң кижи бүрүзүниг революстуг чаартылга-дыр, ол Владимир Ильич Ленинниң, большевиктерниң ленинчи гвардиязының, чоңнуң ааскелии дээш демиселчилерниң салгалының ажыл-херектери-биле сырый холбашкан. Ол дээрге — социалистиг чаартылганың нарын, дыка улуг бергелерлиг, бот-боттарывыска удурланышкак орулуңуң эгези-дир, чоңнуң эртчагыргазының болгаш демократияның идеялары, гуманизмниң болгаш чөптүг чоруктуң идеялары, интернационализмниң идеялары оон үндезини болган.

Эрткен-даа, амгы-даа үеле Октябрь революциязының дугайында янзы-бүрү чугаалар, оон чорудулгаларның, чаарап алышкынарының болгаш алдагдалларының дугайында амгы-аңгы тайылбырлар эргежок. Ынчалза-даа, мурнуку-даа үеде, амдавы, ол болуушкунуң делегей төөгүзүнге, бүгү кижиниң хөгжүлдезиниң депшилгезинге улуг салдарын кудумдаар эрге кымда-даа чок. XVIII чүс чылда Париждиң кудумчуларында үтер-бооларның даштаашкыны хосталга кулээшкериң салгалын оттурганы дег, XX чүс чылдың эгезинде Петроградка «Аврораның» даштаашкыны бистиң бөмбүрзээвистиң бүгү диптеринде хосталга дээш демиселдиң чалгын хайыктырган.

Октябрьның баштайгы ирежичилерге ажыткан оруу аажок берге болган.

Москвага байырлыг хурал ●

Октябрьда мынчаар чугаалаан турган: «Заводтарны болгаш фабрикаларны — ажылчыннарга!». Эде тургустунуушкун болза ажылагының чаа механизмин, бистиң ниитилел тургузуруска экономиктиг чаа харылзааларны тургузары болуп турар. Бо талазы-биле эрелээн чорудулгаларның утказы — ончуңуң күрүне хевирии чаартыры, оон хөй янзы хевирлерии ажыглаары, кижиге, күш-ажылчы коллективке кол сагыш-сеткилди — ээ болурунуң сагыш-сеткилин эгидип бээридир. Ол чаартылганы чедип алыр төлээде, экономиканы, хереглеп рыноган экижиндиринче, керээниң болгаш сак-хөөнүң сагылга-чурумун, акша саарылгазың быжыглаарынче, даштыкы экономиктиг ажыл-чорудулганы сайзыраңгайжыдарынче угланган онзагай хемчеглерни боттандырары амгы үеде негеттинип турар. Ынчаарга бо талазы-биле эң-не кол чүүл — ажылдакчы бүрүзүнүң инициативазын хөгжүдери, харыысалгазың бедидери, хамаатыларның социал камгалалының дугайында сагыш салыры, быжыг корум-чурумну хандырары болур, ол чокта рынокче шилчиири, ниитизи-биле экономиктиг реформа черле болдунмас болур ийик.

Октябрьда мынчаар чугаалаан турган: «Черни — тараачыннарга!» Тараачыннарның делгем хостуг ажылдаарынга хөй чүүлдерни эде тургустунуушкун кылган. ССРЭ-ниң Дээди Совединиң хүлээп алганы чер дугайында чаа Хоойлузу, колхозтарны болгаш совхозтарны, аренданың янзы-бүрү хевирлериниң, түс-түзүлде, өг-бүлениң болгаш коллективтиг керээни, фермер ажыл-агыларын хөгжүктениң бистиң кодээ черлеривистиң катап тургустунарының, чүрттүк бүгү агроүлетпүр комплекизининиң сайзыраазырынга чаа аргаларны ажыдып берип турар. Кижиниң болгаш черниң үзүлген туудуш харылзаазын катап тургузары — кижилерге чүгле чаагай чүүлдерни бээр эвес, харын бистиң бүгү амыдыралывыстың үнү-үшүнүн хандырар.

Хосталганың тугунуң адаабиле эгелээн Октябрь «Россияның улустарының эрге-леринии Декларациязын» амыдырала чарлап боттандырган. Ол Декларация болза бүгү нацияларның болган националдарның дең эргезин база бүрүн эргелиниң, оларның бот-башкартынар эргезин, эвээш санныг националдарның хостуг хөгжүүр эргезин чарлаан. Чогум-на ол принциптерни амгы үеде эде тургустунуушкун камгалап турар. Чаартынган Совет федерация тургустунуп турар. Республикаларның болгаш автономнуг тургузугларның дем каттыштырган күженнишкиннери-биле Эвилелдиң чаа керээзиниң концепциязы ажылдап кылдыңып турар. Ол чорудулганың бөдүүн эвезии, бергезии билир бис. Ол чорудулга бистерге боттуг чаа амыдыралды чүгле билир чорукту берген эвес, харын националдар аразының өжээшнежилгезинии, чарлыышкынның болгаш национал-шовинизмниң соок хадын, дескенгенерниң халавын болгаш хилинчектенишкиннерин таварыштырган. Сарыылдыг угаанче, совет улустарның акы-дүнма чорууп болгаш найыралын камгалаазынче бо залдан кыйгырыг бистиң чүртүвустуң бүгү чер болганынга дыңналып чедер болзун. Бистиң күрүневиске бөдүүн эвес бо үеде бүрүн эргенин принциви үндезин чаартылганың, совет республикаларның Эвилелин камгалаарының база быжыглаарының, бистиң хөй националдыг Ада-чүртүвуста бүгү кижилерниң аразында бүгү талалыг болгаш дең эргелиг харылзааларны хөгжүдериниң идеязы-биле улам сырый каттышсын.

Октябрьда мынчаар чугаалаан турган: «Улустарга — тайбың!». Политиктиг чаа бодаашкынның концепциязын эде тургустунуушкун делегей ниитилежилгезинге саналдаан, политиктиг чаа бодаашкынның утказы болза ниити кижи төрелгенниң үнелиг чүүлдериниң эргежок чугулазың хүлээп коорү, ядролуг халапшы одурга бистиң өртемчейивистиң олурун болдурбазы болур. А ол дээрге ядролуг боо-чепсектериңң чүгле бүдүн-бүдүн класстарын анаала удуткаары эвес-тир, эргежок чугула четчир дедиглерге чедир шеригни чүгле кызырары, тайбың программаларны боттандырарынче курлавырларны улам хөй утландырарын хандырар чүгле улуг хемчээлдиг конверсия эвес-тир. Ол дээрге — чепсегленишкинии дүжүреринии, хөгжүлдениң, экологтуг айыыл чок чоруктуң, ниитилелинистиң ямитпирлиг чаартылгазы дээш бүгү патриотчу күштериңң каттыжылгазы эргежок чугула. Чүгле мындыг болур болза, чүгле мындыг орук-биле чоруур болза бистиң эде тургустунуушкуунуут революциявыстың чеднишкинииниң, оон тайбың орунтарга туттунарының үндезини бар.

Буза шаварны эвес, а тургузукчу болуру херек. Хоойлуларның дайыны эвес, а эрге-хоойлугут чорук дээш кады демисел херек. Политика дээш оон артынга чагдынары эвес, а политиктиг шынчы чугаалажыг херек. Мындыг болурунче бис кыйгырып турар бис. Ынчангаш бүгү политиктериңң, бүгү партияларның болгаш шимчээшкиннериңң хамааты хүлээлгези — мону угаап билири болгаш бүгү чоннуң чөпшээрежилгеже, кады ажылдажылгаже болгаш корум-чурумче чүткүлүгүне амыл-херек-биле харыылаары болур.

Бис төөгүнүң харыысалгалыг шылгалдазын шыдажып эртер ужурлуг бис. Чөрүлдээлерни ажып эртер, каттыжар болгаш төлевилеттинген экижидип быжыгарының болгаш тургузукчу программазын амыдырала шудургу боттандырар ужурлуг бис.

Бистиң оруувус чаңгыс — хөй хевирлерлиин дамчыштыр — чаңгыс эпке база чөпшээрежилгеге чедер — ол дээрге бистиң Төрээн чүртүвустуң чаартылгазы база чечектелиишкини, бистиң бүгү бөмбүрзээвистиң амгы база келир тайбың үези дээш ону кылыр ужурлуг бис!

Түңнелинде А. И. Лукьяновтуң чугаалааны.

ССРЭ-ниң Дээди Совединиң даасканы бүгүлер бо залда олуржуп турарларга, оларның өөмүүзинден — дайынның болгаш күш-ажылдың хоочуннарынга, ажылчыннарга болгаш тараачыннарга, албан-хаамчыларга болгаш интеллигенцияга, херээженнерге болгаш аныяктарга, коммунистерге болгаш бистиң Конституциявыска дүүштүр ажылдап турар өске партияларның база шимчээшкиннериңң төлээлекчилеринге Улуг Октябрьның ою-биле байыр чедирерин чөпшээреп көрүнер.

Бүгү совет улуска аас-кежиктиг, чаагай чоруктуг, келир үеге бүзүрелдиг күзээрин чөпшээреп көрүнер.

Оон соонда байырлыг хуралга элээн наш төлээлекчилер сөс ал, үүве чугаалаан. (СЭТА).

Ондар ОХЕМЧИК биле Геннадий МАКАРОВТУҢ фотомонтажы.

Чыл удавас доостур: хожудаашкын уламчылавышаан

1990 чылдың он айларында республиканың районнарының болгаш хоорайларының, үлетпүр будурүлгелериниң болгаш организациялары-ның, тудуг, транспорт болгаш харылзаа, садыг болгаш чоңнуң коммунал-амыдырал хандырылга коллективтериниң социалистиг чарыжының түңнелерин РСФСР-ниң Компартиязының республика комитединиң бюрозу, Тыва АССР-ниң Министрлер Чөвүлели, профобларның болгаш РСФСР-ниң АЛКЭ республика организациялары түңнеп үнүрген.

Республиканың улус ажылагының чамдык адырларында бергүлерлиг-ниг чедип ажыдыгдаа бооза, эмнээшкүлүг бөдүүлдүм политиги-биле эмнелгей туруры демдеглеттинген. Күрүнеге чугумунуң будурүлгелеринге хемчеглиишкин бага күш-ажылдың будурүлгелүүгүн кудулаарында болгаш ярославль-ниг «Тыва дагдуу» будурүлге ту-дуг эргелелиг «Тыва агро-үлетпүр тудуг» каттыжылы-ының демир-бетон кыс-лагар заводу. Ас Довурак-тыва деталь-гранитная фабрикада. Бедидиг ал-ган-даа үеде үнүрген хүлээл-ге-ээ шаандыр болгаш сентелер бага эгелерселдер септеер мастерскаалар чоңнуң чагын нормалап хүлээп ап турар. чамдык чүнар-бажыңнар болгаш хөп чүүр черлер үр үелерде ажылдавайн турар.

Партия болгаш совет органнарының эрге-хүдээлгелерин ангылаан соонда, партия Кызыл хоорай болгаш район комитеттери тодарай ажылагын аңгы-рыгларын шиитпирлээрии-ээн болдуунда чайлай дерт-тени болгаш улус депутат-тарының черлер Советтериниң күзээмнарының ол аңгыларын шиитпирлээр-ге-ээ шаандыр болгаш сентелер бага эгелерселдер.

Үлетпүр будурүлгелериндеи

күш-ажылдың будурүкчулүүшүн темпизин бедидеринииң планың — 110,8, чоңнуң хереглел бараанарын будурерин — 126,9, чонга өртем хөлезилиг ачы-дуза чедирериниң планын 128,1 хуу күүсеткен **«Кав-Хем» хомүр-даш разрезке.**

Тудуг организацияларындан

турттага бажыңнарын ажыг-талга киирериниң планын — 241 хуу көргүзүлгеге ажыглаарын — 100,6 хуу, чонга өртем хөлезилиг ачы-дуза чедирериниң планың 125 рынок үглаидырарын ээлеп.

Оон амгыда «Элегес» кооперативтиң, «Тыва хамааты тудуг» трестиң, «Тыва сугмелиорация» каттыжышкынының автобаазазының Тыылдыдың аъш-чем садыының, Моңгун Тайга райгазының амыдырал хандырылга комбинадының коллективтериниң чогумчалыг ажыл-ын демдеглээн.

Партия комитеттериниң, улус депутаттарының черлер Советтериниң күүсөмнарының, профавиелл база комсомол организация-ларының ажылдаан ажыл-агыларын шиитпирлээрии-ээн соонда, Октябрьның социалистиг Улуг революциязының 73 чылынга турааскаадып Кызыл хоорайның ажылчы чоннар төлээлекчилериниң болгаш хөй-ниитизиниң бадырлыг туралы дүүн республиканың В. Ш. Көк-оол аттыг уягумнин театрынга болуп эрткен. Аңаа дайынның, партияның, күш-ажылдың хоочуннарының, хоорайның хөй-ниитизи организациялар-ның төлээлекчилери будурулгелериниң мурнаачылары. Ыңай гарнизонуун дайынчылары олуршкан.

Байырлыг хуралды Кызыл хоорай Советиниң даргазы Ю. П. Слободчиков ажыткан.

«Октябрьның социалистиг Улуг революциязының 73 чылының дугайында» илеткелди РСФСР-ниң Компартиязының Кызыл хооркомунум бирги секретары В. Г. Вальков кылган.

Байырлыг хурал доозулган соонда оон киржикчилерии байырлал концертии соңуургал-биле көргеи.

* * *

Октябрьның социалистиг Улуг революциязының 73 чылынга турааскаадып Ак-Довурак, Чадаана, Туран, Шагаан-Арыг хоорайларга, Хову-Аксыныга, Тээлиге, Эрзинге, Мугур-Аксыныга, Тоора-Хемге болгаш өске-даа суурларга, күш-ажылчы коллективтерге болуп эрткен.

* * *

Улуг Октябрьның 73 чылынга турааскаадып байырлыг хуралдарның киржикчилери Коммунистиг партилиг, В. И. Ленинниң улуг-тулгазы-биле тиилээн Октябрь революциязының чаалап алышкынарын камгалаар, эде тургустунуушкуннуң бо белен эвес үезинде Октябрьниң, Ленинниң херээн чаа байдалдарга дүүштүр уламчылаары ажыл-агыларының, тараачыннарның, интеллигенциянын ыдыктыг херээ кылдыр көргеннер.

ОКТЯБРЬ БАЙЫРЛАЛЫН КАЛБАА-БИЛЕ УТКААН

Октябрьның социалистиг Улуг революциязының 73 чыл ооңга турааскаадып Кызыл хоорайның ажылчы чоннар төлээлекчилериниң болгаш хөй-ниитизиниң бадырлыг туралы дүүн республиканың В. Ш. Көк-оол аттыг уягумнин театрынга болуп эрткен. Аңаа дайынның, партияның, күш-ажылдың хоочуннарының, хоорайның хөй-ниитизи организациялар-ның төлээлекчилери будурулгелериниң мурнаачылары. Ыңай гарнизонуун дайынчылары олуршкан.

«Октябрьның социалистиг Улуг революциязының 73 чылының дугайында» илеткелди РСФСР-ниң Компартиязының Кызыл хооркомунум бирги секретары В. Г. Вальков кылган.

Байырлыг хурал доозулган соонда оон киржикчилерии байырлал концертии соңуургал-биле көргеи.

* * *

Октябрьның социалистиг Улуг революциязының 73 чылынга турааскаадып Ак-Довурак, Чадаана, Туран, Шагаан-Арыг хоорайларга, Хову-Аксыныга, Тээлиге, Эрзинге, Мугур-Аксыныга, Тоора-Хемге болгаш өске-даа суурларга, күш-ажылчы коллективтерге болуп эрткен.

* * *

Улуг Октябрьның 73 чылынга турааскаадып байырлыг хуралдарның киржикчилери Коммунистиг партилиг, В. И. Ленинниң улуг-тулгазы-биле тиилээн Октябрь революциязының чаалап алышкынарын камгалаар, эде тургустунуушкуннуң бо белен эвес үезинде Октябрьниң, Ленинниң херээн чаа байдалдарга дүүштүр уламчылаары ажыл-агыларының, тараачыннарның, интеллигенциянын ыдыктыг херээ кылдыр көргеннер.

БАЙЫР ЧЕДИРИИШКИННЕРИ

Октябрьның социалистиг Улуг революциязының 73 чыл ооңга холбаштыр РСФСР-ниң Компартиязының Тыва республиканың комитединиң адресинге РСФСР-ниң Компартиязының Чита, Хакас болгаш Дағ Алтай областарының компартиязыдан байыр чедирген телеграммалар келген.

Октябрьның социалистиг Улуг революциязының 73 чыл ооңга холбаштыр республиканың бүгү коммунистерине, ажылчы чоннарга чүректиг ханылыглаан ынаар байырны телеграммалар дамчыштыр чедирип, күш-ажылга чогаадыкчы чедишкиннерни ыдыктыг кадыкшылды болгаш улуг ажыкшаан күүсүн.

ССРЭ-ниң камгалал министриниң

ДУЖААЛЫ

1990 чылдың ноябрь 7. № 415. Москва хоорай.

Эштер, Армияның болгаш Флоттуң дайынчылары, дайынның, күш ажылдың болгаш ССРЭ-ниң Чепсектиг Күштериниң хоочуннары, Советтер чуртунуң ажылчы чону!

Совет удуг болгаш оон дайынчылары Октябрьның социалистиг Улуг революциязының 73 чыл оюн чурттуң экономиказын рынокче шилчидиринге, Совет Республикалар Эвилелин чаартырының, политиктиг чаа структураларны тургузарының харыысалгалыг нарын үеликте демдеглеп турар. Ниитилелдиң патриоттуг күштери, бистиң Ада-чуртувустуң салым-чолуун үнелеп бүгү кижилер кризистиг ажыл эртериниң, эде тургустуруушкынның практиктиг сорулгаларын шинтирлээринге, сагылга-чуруумну болгаш корум-чуруумну быжыглаарынга, 1917 чылдың октябрьда кылдынган социалистиг шилиң алыспкынынга камгалаарынче күжениишкиннерни утландырып турар.

Делегейде амгы үеде байдалдың үнезин оскерлиишкиннерни эде тургустуруушкун-биле, Совет Эвилелиниң чаартыныышкынының биле сырый холбаалыг. Политиктиг чаа бодаашкының принциптери күрүнелер аразының харылзааларының практиказында бадыткатпышкын турар. «Соок дайынга» төнчү саллыптаан. Политиктиг харылзаалар калбарып турар. Чепсегленишкинниң дүжүрениче углаган чугаалажыышкынар база калбарган. Боо-чепсекти эдерее бүдүреринден камгалалга четчир чепсеглешишкинче төөгүлүг угланышкым кылдынган, ук угланышкының эгелекчизи Совет Эвилели болган. Бистиң чаа камгалал доктринавыс чайгылыш чокка боттанып, ханы шериг реформазы чоруттунуп турар.

Шериг тургузуунуң, Чепсектиг Күштериниң чаартылгазы шериглериниң болгаш боо-чепсектиң улуг хемчээлдиг кызырылгазының, социал-амыдырал айтырыгларының чидиглелгенинниң, Конституцияда айыттынган шериг хүлээлгезин күүседиринге удур хөделир дээш чурттуң чамдык черлеринде оралдажыышкынарның нарын байдалдарда боттанып турар. Чепсектиг Күштериниң составы чонуң мурнунга бодунуң харыысалгазын медерел билбишаан, бергелерни шыдамыккай ажыы эртип, чурттуң камгаланыр аргазын, Армияның болгаш Флоттуң дайынчы чоруун 5 четпе Ада-чуртувусту — Совет Социалистиг Республикалар Эвилелдиң бүдүрелгелерин камгалаарынга четпес деңнелдеп ырак талазы-биле сорулгаларны маадырлыы-биле шинтирлеп турар.

Октябрьның социалистиг Улуг революциязының 73 чыл оюн таварыштыр силерге байыр чедирип тур мен!

Шериг хүлээлгезин чеднишкинниг күүседирин, социалистиг Ада-чуртувусту чепсектиг камгалакчызы атты алдарлыы-биле бедик тударын, революциячы болгаш дайынчы маадырлыг чаңчылларыны ыдыктыы-биле камгалаарын болгаш көөдедирин Чепсектиг Күштериниң дайынчыларынга күзедим.

Төрээн чурттуң чаагай чоруунуң хөрээнге улуг ажыл-херектерин бүдүрерин база социал деңнелдегиниң болгаш тайбыңның база Октябрьның бурунгаарлаашкыныг оруунга чеднишкинерни чедип алырын дайынның болгаш күш-ажылдың база Чепсектиг Күштериниң хоочуннарынга, совет аныяктарга чурттуң бүгү ажылчы чонунга күзедим.

Октябрьның социалистиг Улуг революциязының 73 чыл оюнуң байырлалын демдеглээрэ-биле дүжээрым болза:

Богун, 1990 чылдың ноябрь 7, түс чернии-биле 21 шак турда бистиң Төрээн чуртувустуң найысылалы маадыр-хоорай Москвага, эвилелдешкен республикаларның найысылалдарынга, маадыр-хоорайлар Ленинградка, Волгоградка, Одессага, Севастополька, Новороссийскиге, Керчиге, Тулага, Смоленскиге, Мурманскиге, маадыр-шивээ Брестиге, а ол ышкаш Калининград, Львов, Донда Ростов, Куйбышев, Новосибирск, Чита, Хабаровск, Владивосток болгаш Североморск хоорайларга артиллериянның үжен даштаашкыныбиле байырлал салюдун кылыр.

Октябрьның социалистиг Улуг революциязының 73 чыл ою делгерезин!

Маадырлыг совет улуска, оон алдарлыг Чепсектиг Күштеринге алдар!

ССРЭ-ниң камгалал министри Совет Эвилелиниң Маршалы Д. ЯЗОВ.

КАНЧААР АЖЫЛДААНЫЛ, ЫНЧААР ЧУРТТАП ОРАР БИС

Улуг Октябрьның 73 чыл байырлалыныг бүдүүлүүнде улус депутаттарының Кызыл хоорай Советтиниң күүсекчи комитединиң даргазы В. Х. КАРАООЛ-биле ужурашкан бис.

— Советтерниң болгаш күүсекчи комитеттериниң албай-хүлээлгелери ажыглаашкыны турар ужурлуг болгай. Бо талазы-биле силерде байдал кандыгыл, Виктор Хомушкуевич?

— Аңаа-биле чугаалаарга. Кызыл кыжаа улуг авес хоорайга Советти болгаш оон хоттатнан даргазын тургускаңыл ыңдыгла чүүлда авес деп бодаар мен. Бо даарга чамдык мээн-даа бодалым авес, дыка хей кижилер оны артык эвено деп сананып турар. Советтерниң болгаш күүсекомнарның албан хүлээлгелеринде чедир тодаратпаймаан, билдинмес түүлдер ажыда хей Елкинниң ат сайгы Хөөлүүрүнда Советтерниң ажыл-агыы удурткылазының дорт холгаарлал кирери ыңыгаарларынга болгай. Ыңдыг тур, бүзүк, бистиң Советивис таварыкпан ажылче болганчөөле холгаарлаар, бир чамдыкта бистиң катаптаар аян бар.

— Күүсекчи комитетти, бодуңун лебискээрште түс чоршаң, чазаа ыңдыр бодаар мен. Сидериин күүсекомнар бот-тускай шинтирлер хүлээп алырынга кайы хире хостугуй?

— Декабрь эвээ рынокче кылчаар шилчиринин талазы-биле программа хүлээп алыр бис. Оон төлевилелиг белеп. Моңу ыңыгарының харыысалгазының ажыглаашкыны үүрмээ-биле өнүүнү үениин алырының талазы-биле керек чарын алыр. Ыым чүү дээш хатыкпаары рынок харылзаларының шилдаларында дорт тодаратпаан турар үжүрлүг. Оргага бербели турар бүдүүлүг черлерниң база ол шынаа амыдырал хындыгына черлериниң хамаарыштыр хүрүүдүлгени тергиттээшкинниг чортпар дүтайында шинтирлии келир чыгыы түлээ алыр бис. Аңаа-биле чугаалаарга, балансылыг ортаңналгаларга болгаш хүүдээ гражданнерге оларны седыгыткар.

— Садыы алыр кижилер тыптыр боор чүве ирги бе?

— Хүүнүүлгелиг полгелеринде чайы-даа таңдыгыр тарымчалыг ыңдыр турүүларын омаалаар бис. Арендага бирген ортаан инерту телиин керемин кар. Аңаа-биле үүдүлгага бир доктаатыг чүве — хөөлүүдүлгелиг амыдыралдың ыңдыралдан ойлаар турар. Кандыг-бир шинтирлии хүлээп алыр дээре оон ыраажыкпас үүдүлгелер чок. Республиканың хөөлүүдүлгелер амыдыралдың ыңдыралдан ыңдыңнаашкыны-биле күүсекомнуң доктаашкынарын каяа, чүге үндезилеп?

— Хоорайның амгы бо үеде эң чиглг айтырыгларының чүл? Оларны шинтирлээринге тодаргай чүү кылдынып турарыл?

— Бо үеэдээда чарын айтырыг — ыяшка бедитпес. Чыылыг-биле хандырары Сиети ыяш дүрелээн турар. ТЭЭ-ге 7 В дүмбээлиг ийи кетээдиг пенеткээшин дорай бооп, доозис болза, хоорайга чыыл чедишпээн дарын болдур. Бо чылын Улуг Хемниң ол чарыынче чылаттыг чоруткун мурнуу микрорайон хүүлээп алыр. Бөлүүнүң чүрээнинге, организацияларга айыл-биле барган үүлүнүң ыяштыларын чугаалаар. Ынчангаш ыяш чедишпээн үеэ-дээ, сагыш-сеткилиивисти ыяштыларар үнүттүг бис.

Надежда ЭРГЕП чугаалашкан.

Төөгүнүң балалбас арыннары

КАПИТАННЫҢ САЛЫМ-ЧОЛУ

Совет Эвилелиниң Маадыры Түлүш Кечил-оолдуң намдарындан

Тыва эки турачылаанныг командирни капитан Кечил-оолду Совет Эвилелиниң Маадыры атка киргеш дугаанында чагааларны ТАР-ның нам, чазаанга оон дайылдажыл чоруун полугунун, диинизиянының, каттыжыышкыныының командирлерн 1944 чылдың февраль айда-ла дыңнаткан. «Шын» болгаш «Тувинская правда» солунларга ол дугайында материалды 1944 чылдың апрель 1-де нарлаан. Командирлер болгаш солуннар ук факт дугаанында ол хире коңгалаа турза-даа, ону тоол, угун-деэзүн хынаа көөр кижилер тывылбаан.

Ажыы-биле чугаалаарга, тываларны 29-ла харлыында чаа-дайынче баштап киргеш аныяк кижиниң Совет Эвилелиниң Маадыры апаарынга адааргаар болгаш таарыннас кижилер база турган. Чээрби ажыг чыл эрте бээрге бээнн, боттарыыс-ла чөптүг чоруктуң оруунга кара моондак болуп турдувус. 1965 чылда «Уттуиндурбас чылдар» деп номну белеткеп тургаш, номнуң редколлегиязы документилер парлаазында Кечил-оолду Совет Эвилелиниң Маадыры атка киргеш дугайында домактарны казып октапкан.

Болдунган фактыны чеже-даа чондан чажырарга, ол домей-ле дештин үңүп келген. ССРЭ-ниң Дээди Совединиң Националдар Совединиң ынчангы даргазы Ю. И. Палецкие бодуңун брошюразынга Кечил-оолду шуут Совет Эвилелиниң Маадыры деп бижээн. Ам-на кээп архив документилеринге ынчан дириг чораан командирлериң чагааларын кошкаш, соңгаар чоруткан чүве. База бир чээрби ажыг чыл маңаарывыска. Президентиниң Чарлыы үңүп келди. Оон бээр беш ай эрткен. Маадырның Алдын Сылдызын болгаш Ленин орденни Кечил-оолдуң оглунга тыпсыпкан соонда шаанда ышкаш, базала ыыт-шимээн чок бардывыс. Херек кырында Кечил-оол дугайында үүнү билир бис? Оода оон төрүттүнген болгаш алган чылдарын орта билбестер ам-даа хөй.

Ус-шаанда бичии шуугаа кааш, төөгүнү дораан уттуп каапгар-дыр бис. Эрткен үени уттуур болзувусса, келир үе бисче үгер-бодаан бүдүрүлүп эгелээр деп домак бар болгай. Оон шынныын бөгүнгү амыдырал көргүзүүн тур эвес бе?

1969 чылда тыва эки турачылар дугаа[illegible] бичии номчугаш бижип каан кижи мен. Дараа[illegible]алын ном үүнүп кээрге, ону хоруп каапкан. Ам ол [illegible]датка чогаалдан Кечил-оол дугайында үүнүүнү номчуучуларга бараалгатпышаан, чээрби ажыг чыл бурунгаар-даа, оон соонда даа чыдынган сактыышкынардан одуругларны моон адаанда киирдим.

• • •

Эки турачылар командири

Балдан ашактың улуг оглу чиде берген деп чугаа Улуг-Хем районнуң Хайыраканга ша-даа четпеңнерге тарай берген. Оон бээр бешаалды хөнө берген.

Соонуу үеде Кечил-оолга бичиизинде өөренип алгаш сумонуң клубуң өөренип талып турган кижи болган.

Аңы ол чарык кезек берген ол бе? Моон мурнунда Элдиг хүрээзинде бир-ле хөө чоруткан дүүлээ-биле моол бичиизинде өөренип турган иштиңнер чүве. Ам Тыва чергу бодуң бижиктер оттурачда оон хөрээ түү боор. Бөөм бала ышка деп турганывыл?

Чаа Кечил-оолдың ол чамык кезиир бергимдээзы чок. Сөөлүү кагбаа оон аас-кежиирде хүннээлээш сагыгларга болгаш түүн, күрээниң түрүктээры-биле сээзи тутчуп алган келбеди бе.

— Аңыы сабыс? Дүмнан чайыл? — деп. Шөктер биле Чыргалдан Балдан ашак чоже-даа чаңгыс айтыгаан.

— Тан ыйнаан, биилбес бис.

Кечил-оолдуң чиңгешпээ аразы кымнан-даа артык таваланып. Мурнунда бөөмзанган үрелээры аңыыдыгга аарыгланган чок апаран болгай. Он беш харга чедир өттү келген оолу бажы-ла оларның соон истерге ол чоор бе?

Товаачы деп аттаа четтире назында Кечил-оолдуң сурааң ол ниитилээшкинде бичиизинге бергеш ол хар-назылыын үлгаттырган революциячы шеригниң дүтээ болган.

— Комгүмээ-ле шеригдеп хатаптаан соңгар-биле кады моолгаа турар кижи болуп. Чыңгыта мени таваңдыгырымны хөдүйтүр турганнуң азыраа аңгыдер-ле ыңнаңгыдыр-дыр бис, — деп, оон ында Сундуй-оолдуң сактыышкынында шыңгыланы болган.

Дурт-сыны кыска ырбысма ол шеригже тенеп чоруй боор деп ыңнаан боор.

— Ынчаар, шеригнерээн оол болза, азабанын эрттирип алыпаа боор-тур ийин — деп. Балдан ашак Кечил-оолдуң амыдыралынче чугаалы түңнээн.

Цезь-оолдуң шеригже хуртунда чораанынаан боор ийи чыл эрес берген. Дуртун сурет бирген.

— Оттуруус шеригшуруг дээш будула бирип-тир — деп. Кечил-оолдуң аңаазы бир эртен чугаалап эгелээн.

— Барып сүрүл эзиседиңиш.

Балдан Элдепээ Аксинова чыланыышкын оннуг хөнүүн. Кызыл тоорайга он бирээш чедип турда халдып келген. Дептем Ленин кудумчуунга чүүл амга-тыныш шеригнээ чыланыышкын алган кел чоокшо Ашак чоргаан доруг аңыдыңда-даа душшейн, оруалты хакпаш чорупкан. Бистиң оглувус хамыг шеригнин сөөлүнде ыланыптан кел чер бооргөө оң дег бодаан, ол кончаңгыс шеригге дүрүмү бүүдүүр чыланыышкын баштынга чүүлге уузун улус чоруур, ыяштарын соонга чоруур болгай.

— Кайы калып бар чоруурун ол? — диже-ле, Хайыраканы чүрттүг Сүүр-оол болган.

— Демги кончуг тоолаашкы сураган чоруурум олдур ийин.

Чергиин доруг аът амырай бергеш аңаштың төпсөнгөрээн чоп.

— Чидиш калган деп чүвениң аа, бо ашактың — дүгеш. Сүүр-оол баштай чайгаап — Барып-барып ол төрө кайгал олдун кижи чыгаалдың төнүүдүлээн дилээр боор бе? Бо шеригнин базыңче ам! Олдун шупту шеригнерин баштынга ак хөөлай үрүк чөрбайбе.

— Ол үүү ыңдыг ак хөөлай боор?

— Чыдып калган дөнүмнө ыңдыр чүвел. Ак хөөлай доорге, түрүдә дең үүнүүр. а түрбаа доорге, хогүмдыр. Сээң оглуңнуң ол ак хөөлэйы чонта шериг шүүлгэй аңаа ааздыр боор.

Мына дигеш, Сүүр-оолнуң төнүүдүлээн «Олдун ол чиге ыңыгыр череменде. Бо ашактың ыяла мурнуй деп үүрүлгин аарь деп бодап таан.

Аңаа-дээр хамыыланып, төнүүнүң чораан, Балдан ашак чыскаалган шеригнин баштынга келген. Ол хамык чонуун мөрүүдэ чораан тиң ак аътты ыңаанын эккерип алган. Оолу чылан ыңнаан ак хөөлэйны сыңыгыладыр-дыр эвээ боор каап алган чергүн олдуган. Кечил-оолдуң мурнуй чораан бедик ак аңдынга бодунуп Чоргаан-Дөрүүн домбаттыре, тайгиги оон сагыжынга кирбеп.

Шеригдештий боор орта. Балдан ашак олдунуң чанынга чергүн чедип келген.

— Аңаа сүүл кел доорге, чер мен аал.

Кечил-оолдуң амырааныяа хөлөөр. Ачазының сөөгүн сыстерип кулак пыңыыга аргырыпкан, хөөрүм ыяодуун командири С. Г. Коровинге чугаалаан:

— Семен Григорьевич, это мой отец.

Балдак ашак доп-дораан старшина М. М. Мунзукпая дуза дээнге:

— Чүү деп тур бо оол дарга?

Адаанылар түгле кемээ сагыжынга кирбеннеп.

— Сүүл кел доорге, кайыыл боор аңай. Ам уламаа сонгаар өөрөшө чоруур деп

Ол-ла чылын Кечил-оол Тамбов училищезин төгүттүнүп. Аңаа Володя деп ат берген.

— Ол даарга дедектээс-кежиирге бергеп кижиниң алдыңар — деп. Кечил-оол кат-биилиге таймылбыраан.

Бир чыл эрткенде Кечил-оол Тамбов училищезин төгүнин эки дооскан, өөрүлүүнүң төрөөн Тываларынче чанып келген. Кадагы, оглу суглар кезек чүрттан олурда, кат-биилиг кадай база чедип келген.

Тывага келгеш, Кечил-оол революциячы командылал черинге ажылдап турган. Ол-ла үеде шеригже литературазын тыва дылче оңнадыраар ажылга ыңелекпейлиг кирипкен.

Ада-чуртувус Улуг дайыны эгелээн. Тыва чүртпа дээди шериг эртемниг кадрлар улам негеттиниин келген. Ынчангаш Тываның нам болгаш чаңаа Кечил-оол. Эртине, Нөөбү болгаш өскелериң-даа Москвада офицерлерниң дээди школазынга өөренири-биле чоруткан.

Кечил-оол ону база-ла тегпээн эки дооскаш, Тывага чедип келирге, чазактың түскай доктаалы бүүлээр фронтуже эки турачы отряд чоруудар деп турган. Кечил-оолду ол отрядтың командири кылдыр томуйлаан.

Фронтуже чоруурунуң мурнуу чарыында командирниң өг-бүлезинге уруг төрүттүнген. Оңу Зоя деп адап алган. Атты ачазы берген.

Сактыышкыннар

Чыргал Балдановна КЫРГЫС. Кечил-оолдуң кады төрээн үезээ. Кечил-оол 1914 чылдан Хөөлүүрүнге төрүттүнгеш кижи чүве. Ада-иезиниң үе-төрээнгилери ол-ла үеде. Сүзүк, Шантыгмаа, Кечил-оол 10 харлыг туруласчага-биилиг дээш. Оон ооруттуг дедектээл.

Оон өөренгеннээ кежиирге кижи. Тыва дылдың Шагаан-Арыгга өөренип алган, оон башкылап-даа турбуй ийин. Ында хүрээлеп-даа бир-ле кыш өөренгеннээ сактыышкын чок. Ында чүүле бөлүү-биилиг ажыл-ишти тудуп, ооруттуг кижилерге эмчи-даа болуп, оларны эмнеп-даа турган.

Дыңнаашкынга, чедип ал чергиже Моол Арат Республика шериг чоруун ужурлаан. Аңаа, бичии, бөө, ыяшчы, сеткеме дээш кижилер бергеткээр кижи чоруткан. Ол бүүүдүнүң ортаанда тыва ыяш чүрээлиг кижилер мен. Үш бө, беш бө аттылар ол бөөдүүлээ өөрүлээн, аттыр-биилер чоргаа. Орус кадыбыле бистиишкээ, чаш-даа ыяш чоруур. Иези дарганың, имчилер ыңдегеткээ, бөөр чүүл машиналыг эмнелгеп.

Сундуй-оол Лопсанович ТУЛУШ, кады ойнап өскеп эжи. Кечил-оол сокпар-шеригнээ чоргаан мелегей-мөң чедиг кел деп чугаа бижиир. Чедиг бижиргеге мөң мүнүүлүг кижилер ол-ла

Тыва АССР-ниң Министрлер Чөвүлелинде

Тыва АССР-ниң Министрлер Чөвүлелиниң президиумунуң экелгелиг хуралынга чамдык чүүлээ айтырыглар ыыткаттынган. Ол айтырыгларның бирээзи — чоннуң амыдырал хандырылга. Бүдүрүлгелерниң экономиктиг чаа байдалга ажылдаарыкка сөөн рынок харылзаларынче шилчилгеге белеткел канчаар чорудуп турарыны: доктаанган. Тыва АССР-ниң чоннуң амыдырал хандырылга бүдүрүлгелериниң рынок экономиказынче шилчилгеге белеткел чадазы 1991 чылдың январь 1-де доостур.

Каттыжышкынның адырларында ажылдың тургузуун чаартырының организастыг ажылдары кылдының, чарыдаалды чөвүледиринің сумелери ажылдаттынып, чоннуң хереглел бараанның бүдүрүп үндүрериң организастап, орулгалыының деңнелин бедидеринде ажылдары чорутчуп турар. Ынчалзажок чамдык удуртукчулар амыдырал хандырылганы эде тургузар ажылга кошкан белеткелдиг болган. Ажылдың чаа хевирин сайзырадырыңче сонуургалыг чок болуп, көдээде амыдырал хандырылга бажыңнарының база комплекстиг хүлээп алыр пунктуларын ажылын бүгү талалыг болган бедик деңнелдиг болдурарының сүмезин белетекпээн. Оларның хөй кезии район бюджединиң күрүне дузаламчызы-биле орезин дутпаарын бодап турар.

Рынок экономиказыче шилчилге үезинде нарын байдалдарын барымдаалаашкы база чоннуң амыдырал хандырылга девискээр-бүдүрүлге каттыжышкынының директорлар чөвүлелиниң шиитпирин ёзугаар ол каттыжышкынының хевээр артыпаар болгаш бодунуң чагырымында турар бүдүрүлгелерниң «Тувафоторазнобыт» база бүдүрүлге-техниктиг комбинат дужер.

РСФСР-ниң Министрлер Чөвүлелиниң 1990 чылдың сентябрь 27-де үндүрген «Тыва АССР-ниң 1991—1992 чылдарда социал-экономиктиг деңнелдеп дыштанып турганы чедиишкинниг чүве. Тыва АССР-ның Бүрүзалыының интерес ажыынга Сүтказ аңаа баалаан. Ону чогаар хуулдуң шиитпирлеринге боттандырган ажылдарны министерстволарның болгаш ведомстволарның, бүдүрүлгелериниң болгаш организациялардың удуртукчуларының хүлээлгези.

Ол-ла хуралга республиканда автозавариларның көвүдеп турарын база чугаалаашкан. Автотранспорт бүдүрүлгелериниң удуртукчулары, күрүнеелдү автомастерскаяларның организастыг, улус депутаттарының чер-чер Советтериниң күүскомнары Тыва АССР-ниң Министрлер Чөвүлелиниң «1990 чылдың август 25-те Чадаанага болган орук-транспорт болуушкунунуң дугайында» доктаалын күүседир талазы-биле хемчегленириң сула болганын Тыва АССР-ниң Министрлер Чөвүлели демдеглээн. Пассажир АТБ-ниң директору Э. С. Ооржак 1990 чылдың октябрь 25-те Аржаан суурдан Туранче кел чорааш, машиназын аңдарган түшелинде, бир кижи өлген, 19 кижи янзы-бүрү кемдээшкиннерни алган. Оон чылдагаанын сайгарып көөрге, орук-транспорт шимчээшкинниң дүрүмүнде шыңгыы хажыдыышкыннар турганы илерээн. Ол автобусу үреликтиг, нормазындан ажыр кижилер база олурткан болган. Ук автобустуң чолаачызы оон мурнунда-ла орук дүрүмү үрээни дээш база хемчег алзып турган. Чамдык пассажирлер автобуска ээжирикпээн чораан. Бо болуушкун пассажир АТБ-ниң техник албанының, контроль-хыналда болгаш «Тыва автотранспорт» каттыжышкынының орук шимчээшкинниңге озал-ондак болдурбас албанының сула ажылындан болган деп демдеглээн. Тыва АССР-ниң Иштики херектер министерствозунуң Күрбтоинспекция килдизи болган оон кезектери орук шимчээшкинин организастаарда багай ажылдап турар.

Чурумну суларатканы болуп ачы-дузазының чедирер «Тувафоторазнобыт» база бүдүрүлге-техниктиг комбинат дужер.

РСФСР-ниң Министрлер Чөвүлелиниң 1990 чылдың сентябрь 27-де үндүрген «Тыва АССР-ның 1991—1992 чылдарда социал-экономиктиг деңнелдеп дыштанып турганы чедиишкинниг чүве. Тыва АССР-ның Бүрүзалыының интерес ажыынга Сүтказ аңаа баалаан. Ону чогаар хуулдуң шиитпирлеринге боттандырган ажылдарны министерстволарның болгаш ведомстволарның, бүдүрүлгелериниң болган организациялардың удуртукчуларының хүлээлгези.

Ол-ла хуралга республиканда автозавариларның көвүдеп турарын база чугаалаашкан. Автотранспорт бүдүрүлгелериниң удуртукчулары-биле кады орук-транспорт болуушкуннарын болдурбас талазы-биле немелде хемчегленирни алыр хүлээлгелиг.

Сөөлгү үеде республиканга орт үнер чорук көвүдээн. Ол талазы-биле айтырыгны база чугаалаашкан. Өртке удур камгалал чепсектери чедиишпейн турарындан база кижилерниң серемчилел чогундан өртөр хөй болуп турырын хуралга демдеглээн. Улус депутаттарының чер-чер Советтериниң күүскомнары бүдүрүлгелериниң устанылар дамыдаарга, ерт дүрүмнериниң негелдезин барымдаалавайн турар. Тываның геология экспедициязының бо чылдың октябрь 12-де «Таврия» кооперативке садыпкан гаражы октябрь 18-те ерттенген. Гараж автомашиналар турарынга таарыштынмаан, күрүненнің ерт хайгаарал черинден кандыгдаа чөпшээрел чок, өртке удур бодүүн дүрүмнер безин сагыттынмаан. Аңаа кыварчаар материалдарның шыгжаар дүрүмнери база сагыттынмайн барган. Орта аралаар таварылгалар тургулаан. Геология шинчилел экспедициязы черде ажылдарындан келгеш, хамык техниказын эрги гаражка тургузуп каан турган. Тываның геология-шинчилел экспедициязының начальнигы В. Л. Авруцкийниң, ССРЭ-ниң Эртемнер академиязының Сибирь салбырының Тывада комплекстиг кылдызының директору В. И. Лебедевтиң ажылынга харыысалга чок болганын Тыва АССР-ниң Министрлер Чөвүлели демдеглээн. Өрттүң үнген чылдагаанын тептеп-тыварын болгаш бүрүүлүг улустарга шыңгыы хемчег онаарын Тыва АССР-ниң Иштики херектер министерствозунга (В. Б. Нарре-Сад) даскаан.

Орт техникумунуң ажылын хайгаарал албанның дээш Иштики херектер министерствозунуң юрисконсулдуг күрүзүнүң начальнигин М. И. Балугинин сагыылыгган. А министерстволарга ...ның Тыва АССР-ниң Министрлер Чөвүлелиниң 1985 чылдың ноябрь 20-де үндүрген «1986—1990 чылдарда Тыва АССР-ниң министерстволарын, болгаш ведомстволарын база райгосүүтелиг-муниципалдыг ертке удур камгалалдың кол планының дугайында» доктаалын, а ол шаңгыл 1967 чылдың апрель 27-де үндүрген «Тыва АССР-де ерт аймалыг болдурбалың түңнелдирер комиссиялар дугайында» доктаалдың хамык чок боттандырарын дааскан. Кооперативтерниң болгаш бичии бүдүрүлгелериниң бүрүткелиң кылырда, улус депутаттарының район, хоорай Советтеринге уставты хайгаарал алган турарын дааскан.

Үстүнде айтырыглар-биле чергелештир «СПИД аарыгны болдурбас дугайында» ССРЭ Хообилузуң канчаар боттандырып турарын база чугаалаашкан. Тыва АССР-ге ол аарыгны болдурбас талазы-биле хемчеглер көрдүнгенин хуралга айыткан. СПИД аарыгга удур демисел чорудар комиссия тургустунган. Улус депутаттарының район болгаш Кызыл хоорай Советтеринге ыңгыр комиссияны 1990 чылдың ноябрь 20-ге чедир тургускан турарын дааскан. СПИД-ке удур профилактиканы чорударын болгаш амыдыралдың кадык хевирин пропагандалаарын күштелдирериң, чер-черде санитар хайгаарал черлерниң харыысалгазын бедидерин, СПИД-ке удур төптүң тудуунуң документилерин белеткээрин дүргедириң. Чадаанага, Ак-Довуракка, Самагалдайга районнар аразының лабораторияларын ажыдар хемчеглерни алырын Тыва АССР-ниң кадык камгалал министрингге (Б. М. Чугдур) дааскан.

СПИД-тиң профилактикалаар айтырыглар талазы-биле кадрларны белеткээрин, СПИД дугайында лекцияларны бүгү өөредилге черлериниң программазынга кирерин Улус өөредилге министерстволунга дааскан.

СПОРТ СПОРТ СПОРТ СПОРТ СПОРТ

ЧАА ЧЕМПИОН

Хол бөмбүү

Хол бөмбүүге оолдар ...ында ...ның ...ның ...ның

УРАН ЧҮҮЛДҮҢ БАРААЛГАДЫГЛАРЫ

«Эрдэм шинжираашн». Ында аттыг ортем болган уран шимчилекчилер тыва сымы кайгамчык сонгал уран талаатылыглар бар. Оны сонгурган конкурс чорчүүге ажыт таалал. Бо талдыны алыктар интернационал онай бирге, ыяшкорлыг агыл чылдар тайга хемнеги кара суу дамчыштыг кудуг чүгүрүп бадыы чидирээ сагыш-на кирер. Челер аттыг чиги-биле терек сигенни хөлбеңнедир чезиш эрткени чуруттулар. Чалыы кыстың эрдэк холдарының эргим, уяны-биле сени уткуп алырынга дөмейлежир. Кыңгыраашты конгулуурларның ыдыңга арыг, кылан өткүт үнүг сыгыттың аялгалары аянажыр. Эрдэк шыңгыраашн эриг баарлыг чараш кыстың ойнаар самы-дыр. Ол кыстың уран холдары оран-чуртту эргий тудуп, уран чурулганы кыла каап турганзыг.

ЧУРУКТАРДА: биститң филармониязыстың уран талантылыг кыстары «Эрдэк шыңгыраашы-биле» Тыванның райысылалының көрүкчүлеринге аян тудуп турган үезин; Виктор Кеи-оол аттыг хөгжүм-шин театрының талантылыг артистериниң ойнап турарын моон эскерип каар боор силер, хүндүлүг номчукчулар.

Охемчик ОНДАРНЫҢ фотолары.

ШЕГЛИГ БОЛЗА

«Дайылдажып,
чокшуп,
кыржын турар чер» деп
Дааштай аткан
данчылар дег
шуургашнаңга:
«Удувайн,
балды хойлап хонар
бис...» дээн
Улаараанзыг,
акы көвүк чалчаачылар
Ушкашкаштың,
үгер боо дег
коргүрээр боор.
Аңы-дүңма пайыралды
сапна баскан,
Акша хавын
эриишер дег,
аазаңнаткан
Адаскалар хончу боску
туннас боорга,
Чуртун катташ,
өскээр кошкен
тыва кыстың
Чугаазының кузумзуулан
кускум келдн.
Нүүл биле
хоойлу—
моортай
болгаш
ыт дет.
Нүүр чоктар
торгадыры тодаргай бол,
«Хат чок болза.
сиген бажы шимчевес» деп
Каш муң чылдар
мурнунда-ла эллээрткенин
Канчап уткан,
хавайга чүге кертпээн
деп бис!
Соон хынаал,
мурнун истээл—
халак-хилек
Сорбу болуп,
шырайларга артпазын дээш
Соң даарта
ны-сыы болбазын дээш
шүгдүнээли.
Үрүн каттан сыңай ышкаш
нүүл хоптуп,
Үндезинн
аравыста,
Кичээнинли!
Эргим чонум,
ажы төлүм,
сөлгалдарым!
Эрте дээре
бодаңыры артык эвес.
Эът кеште
хан күчүл,
балыг,
тырга—
Ёра багы
сеткилдерге куйлап чиглээш,
Ёзу-төрээ халдап болур,
аймылдыг-дыр.
Ок, бижек тудуп алаа —
карбан,
бардам,
Оор-сук кылып,
токап чоруур
бараскапны
Кудуруунга
куу тос баглаш
хөөглептээли—
Кудумчулар.
шөлдер чечээн тойнаваэын,
Куудай ышкаш,
тайга сартым
чооглап чорзун.
Хендир оъду
сокпап тыртса,
одеколон.
«Кылаң кара»,
«төнмес сарыг» ижин алаа,
Кымчы чадр,
ласдыл көзээр байбаңнарны
Кемнп,
чузуп
чонга бораң четтикпээнде
Кыңчыктырбайн,
картыш
чатказ кижейнээли.
Кепеп чашка
моп,
даш тутсуп ылаалаңнар
Кедизп —
бак,
чончуң адын бужартаткан
Херек-ёра
бузут бала
хорлээлеткеш,
Хеле будүү,
дюмай,
хөлес дойлаваэын.
Кеземчеинп
дошкунунга ялалатсын'
Тыва чончуң чаагай адын,
арыг нүүрүп
Хөөге быячаан
куурумчулар
хүн дег шыңдан
Хөлегете' чашпынмазын.
Буруувус чок,
Дытта
чемнээн диннпер дег
көкпеп,
хаптап.
Көңгүс актыг,
кылаң тас бис дпнейн тур
мен.
Дылы,
кежи еске
чонну хүндүлезе,
Өскелешпейн,
демнпг,
дедге пженпшсе,
«Ады өлүрден
боду өлүрү —
дээре» деп
Өндүр чагыын
арттырып каап өгбелерпнп
Алыс шынчы
салгалы деп аладыр бис.
Килеп,
өжээн
сеткилдерге өөскүвезе,
Тынче кезээн
ак,
бижек шеглиг болза,
Тынар агаар,
ижер суувус чаагай болур.
Кижилерге
Хүнү
дески чырып турза,
Тыва чери
оймас,
пеш дег
погаан артар.

Юрий КЮНЗЕГЕШ.

Б. ЯВУУХУЛАН. Моол шүлүкчү.

КҮСТҮҢ МӨҢГҮН ЭРТЕНИНДЕ

Эртенгишпп шолыныңдан
Эки аъдым шыырыкты.
Халаалыг дап башкы чырыы
Халапчада кылаш кыпды.
Чүген суглуун кыңгырадыр
Чүгүрүктү муна каапкаш,
Күстүн мөңгүн эртенинде
Күдүйүпкеш, эстедиптейн.
Өдек, кодан хөме шыва
Өл шык хыраа дүжүпкен-
дир.
Шуглактарлыг чылыг өгден
Чуга хептиг үндүнмес-тир.
Эргим сарыым сээп-биле
Эргеленчир эки-даа бол,
Багга хонган аъдывыска
Барбас болза кайыын
боорул.
Чүген суглуун кыңгырадыр
Чүгүрүктү муна каапкаш,
Күстүн мөңгүн эртенинде
Күдүйүпкеш, эстедиптейн,
Черим кызы, чарашвайым,
Сенден чоруур берге-ле-дир.
Ада-пеп муриунга каэп,
Айтырзымза чүү дээр ирги?
Шыва тонум хойнунда бо
Чылыың хевээр артыл
калды.
Өлчейлиг хүн биске келир
Өөвүс тиккеш, чурттай бээр
бис.
Чүген суглуун кыңгырадыр
Чүгүрүктү муна каапкаш,
Күстүн мөңгүн эртенинде
Күдүйүпкеш, эстедиптейн.

Николай ООРЖАК
оруэундан өтүлдүргап.

ЧАРЛААЛДАР БЮРОЗУ

Телевидение

НОЯБРЬ 7

ЕДИНАЯ ПРОГРАММА МОСКВАДАН

9.00 Мелодии. 9.10 «Эртенги посад». Аас чогаал коллективтериниң концерти. 9.50 Мультфильм. 10.10 «Бир катап Кусковога». 10.45 Телефильм. 11.15 Хөгжүм эртинези. А. Скрябин — «Прометей». 11.45 «Крушения мөнге ынакшылы. Москва Кремли». 1-2 фильмилери. 12.55 Концерт. 13.50 Москва. Кызыл шол. Октябрьның социалистиг Улуг революциязының 73 чыл оюнга тураскаадыкан шериг парады болгаш чыскаал. 16.00 Шүлүк чогаалының минуталары. 16.05 Мультфильм 16.15 Совет эстраданың хоочулларыбиле ужуражышкын. 17.50 Фотоконкурс «Чер — бистиң ниити бажыңывыс». 17.55 Урулларга үш серпялыг уран-чечен телефильмниң баштайгы көргүзүү. «Байырлал маазарының байырлалы». 1-ги серпязы. 19.00 Променад-концерт. 21.00 «Үе». 21.45 Улусчу аалгалар. 22.00 Бүт бомбүү. Европа чемпионарының кубогу. «Спартак» (Москва)—«Наполи» (Италия). 23.55—00.55 «Танцы, танцы танцы». Сонпге болуп эртиен бөл танцылары-

РОССИЯ ПРОГРАММА МОСКВАДАН

8.00 Эртенги гимнастика. 8.20 Концерт. 9.00 Мультфильм. 9.50 Бичө улустарның уран чүүл коллективтеринин концерти. 10.40 Урулларга фильм. «Бистиң херимден Теневей». 1-ги серпязы. 11.15 Барымдаалыг фильм. 12.05 А. Твардовский. «Василий Теркин». Фильм-шин. 13.50 Орус поэтторларның чогаалдарының концерти. 14.50 4 серпалыг уран-чечен телефильм. «Гардемарпнер, бурулгар!». 1-2 серпялары. 17.15 Чараш чүүлдер дутаңыпла. Парктар дутайында крылар. 18.15 Мультфильм. 18.25 Н. Чепрага ырлаар. 18.50 Экранда «Сибирь». Киножурнал. 19.00 Тешпис. «Кремльдпн кубогу» дээш делегей маргылдаазы. 20.00 «Тамчыгыг улунар, чаштап!». 20.15 Теннис. «Кремльдпн кубогу» дээш делегей маргылдаазы. 21.00 «Үе». 21.45—00.05 «Покровскиниң хаалгаларын». Уран-чечен фильм. 1-2 серпялары.

«Кызыл» агрофирманың «Уралочка» дээр аремдалыг магазинии дугурушкан өртек-биле чондан болгаш организациялардан эът садып ап турарын дыпадып тур. Хүү кижилерпиң болгаш кооперативтерпиң саткан эдпп магазин сайгарып турар.

Бистиң адрезпвис: Кызыл хоорай. Кечил-оол кудумчуу 3 «б». Аъш-чем садыының № 5 магазинпнпң чанында.

• • •

Баян-Колдуя ортумак школазының математика башкызы, күш-культура башкызы, төөгү башкызы, музыка башкызы негеттиниң турар.

• • •

Тыва АССР-ниң Кадык камгалал министерствозу медицина талазы-биле дээди артемнит шинчи кадрлар инспекторунга ажылдаарымче чалап тур.

Кызыл хоорай, Ленин кудумчуу 12.

• • •

Тыванын «Кадыкшыл» республика төвү Джунаның методу биле биоэнергетиктиг массажты кылып турар. Суклак суурнум амбулаториязынга размсулит, остеохондроз, люмбаго, полиартриттен аараан кижилерни эмнеп турар.

Бистиң адрезпвис: Кызыл хоорай Ленин кудумчуу 10. Телефон № 3-53-07.

В. Кеи-оол аттыг хөгжүм-шин театрынга

Ноябрь 7-де. Урулгарның уран чүүл коллективтериниң киржилгези-биле концерт. Эгелээри 14 шакта.

Политиктиг чырыдыышкын бажыңынга

Ноябрь 8-те. Фольклорлуг программа «Куда». Эгелээри 14 шакта.

Ноябрь 9-та. Республикапың агитколлективтериниң концерти. Эгелээри 13 шакта.

«Монгулек», «Кызыл» ресторандарынга

Ноябрь 7-де. Урулгарга «Ланомка» кафе. 11 шак 30 минутала ажыттынар.

«Енисей» Культура бажыңынга

Ноябрь 7, 8, 9 хүннеринде. Аныяктарга кежээ. Эгелээри 19 шак 30 минутада.

Ноябрь 7-де. Концерт. Эгелээри 16 шакта.

Ноябрь 8-9-та. Дыштанныр хүнүнүн клуубу (чуруктар конкурстары, программалыг оюннар) Эгелээри 12 шакта.

«Колос» Культура бажыңынга

Ноябрь 7, 8, 9 хүннеринде. Аныяктарга кежээ.

Ноябрь 8-те. Урулгарга программалыг оюннар. Эгелээри 12 шакта.

СПОРТЧУ МАРГЫЛДААЛАР

Автотранспортчуларның спортзалынга

Ноябрь 8, 9-та. Хол бомбүүнүн талазы-биле шаналдыг маргылдаа. Эгелээри 11 шакта.

Кызылдың автоорук техникумунуң спортзалынга

Ноябрь 8, 9-та. Баскетбол талазы-биле шаналдыг маргылдаа Эгелээри 11 шакта.

«Хүреш» стадионунга

Ноябрь 8, 9-та. Бүт бомбүүнүн талазы-биле шаналдыг маргылдаа. Эгелээри 11 шакта.

Культураның болгаш дыштанныганың Гастелло аттыг парыгында шыдыраа клуубунга

Ноябрь 7-де. Шыдыраа талазы-биле шаналдыг маргылдаа Эгелээри 14 шакта.

Теннис залынга

Ноябрь 9-та. Стол теннизиниң талазы-биле хүүда бирги чер дээш маргылдаа. Эгелээри 11 шакта.

Кино

НОЯБРЬ 7-ДЕ

«НАЙЫРАЛ»: «Могила светлячка» (Япония) 11.30, «Частный детектив, или Операция «Кооперация» 13.30, 17.30, 19.30 (уэаткан). «Пираты XX века» 15.30 шактарда. «Видеозал» «Воин и колдунья» 11.00, 13.00, 15.00, 17.00, 19.00 шактарда.

«ПИОНЕР»: «Собака, оставшаяся войну» 9.00, 12.30 «Армия Трясогузки снова в бою» 10.50, 14.20, «Катала» 16.00, 17.45, 19.20, 21.00 шактарда.

«КАА-ХЕМ»: «Мексиканская Перепелица» 11.30, «Смерть манекенщицы» 13.30, 15.20, 17.10, 19.00 (уэаткан) шактарда.

«ВОСТОК»: «Обреченный на одиночество» (Япония) 12.30, 14.10, 15.50, 17.30 шактарда.

МЕГЕЛЕП ӨӨРЕНГЕН ДАРГА

Саян Салчак машина хамаанчок, чадаг-терге безин чолаачылап билбес кижи чүве-дир. Чүге дизе аныяанда улут акызы Саянны чадаг-тергеге өөредир дээш. Адыр-Кежигпин хавак ырыңдан салып бадырган, оргулаашка безин четпейн, андарлы бергеп. Ийш дугаайында чүүп бадырган, харалаанын, солагай талазында хараганнар аразынче шыммы бергеш, арны-бажы шыймак, оң талазы кырызын черге чыткан бузук шилге мезе дүшкеп, хаяы аттыга берген. Ак хөлбеңнп ора сокпаш шарып, арай боорда доктаатқан. Ол сорбузу ам-даа олчаан. Ыйчангаш ол хевээр техника талазы-биле сот кижи болган дээр.

Салчактың уруу, кудээзи амгы институтун тоосказ, чедип келгеннер. Кудээзи Орлан-оол шаанда чолаачы чораан. Ыйчангаш «Урал» деп мотоцикл келген деп дыңнаш, ону садып алгаш, кудээзинге ушкажыр соруглаашиле райпо даргазы Ыйбаанты Серепович Монгуштуң ажылдаар ерээлинге кире берген.

— Оо, экии, чангыс чер-чурттуум, алдар-сураглыг кижи-ле болгай силер. Бээр канчап чедип келдинер? — дээш, тура халып кээп холдан алган. Экижиилер амыхүүзүнда каш сес солчу каапкан соонда, Монгуш айтырган:

— Чүү дугайлыг чор сен, моо?

— «Урал» деп үш дугуйлыг мотоцикл силерде сураа уудум. менээ садып керем, аш.

— Хор, ында чүү боор, 400 килограмм эът дужаапсымаа-ла, дораан мунуп алгаш чана бээр сен— дидинер.

Ыйбаангы телефонуң сегирип алган.

— Ал-ло-о, мотоциклди ким харыылап турар ийик?

Телефонуң салып кааш

— Ол кижи шөлээлей берген-дир. бичии маналар. август айның 1-де чедип келинер аа — дээп.

Мотоцикл харыылаар кижи — ооң оралакчызы Людмила Ивановнаның шөлээлей бертенин дарга билбес эвес, мээн эш-даа будулдурул эгеледи ышкаш деп. Салчак иштинде боданган.

Күдээзи Орлан-оол: «Мында чүү дээн ийик мен—деп чүзүл, чугаалаан чүвелпн билбес, сээден кижи бе» — деп чемелээн. Ону деткип Анай Аргашовна: «Саян мончуг эжин ол ыйнаан, плашын күүседип ажыттаан чаа-да мегелээн-дир» деп, аптаарышкаан силерге төлеп бээр мен...

Херек бүткен, ниекти эккеп саткан, ыяалын төлешкеш, Салчак квитанциязын даргага тудускан.

— Че, белетиел конторазының директору Орбас-оол Оттук-биле көрээден чаргаш экиелиңер — дээп.

Керээге аттар салдынган, катышкыларның өөрүшкүзү кыптыгып, даарта чаа чычаанга олурушкаш, халдыр бис дижип, чана бергенвер.

Даартазында будун ергбүле — беш кижи ажыл шагы четпээнде-ле, дарганың кабинединиң эжинге манап турда, дарга-даа бо келген, соондан кире бергеннер. Монгуштуң арнында биеэки хулумзуруу чиде бергеп, билдинмес бир-ле чажыт чап булеренишпп олурганын Салчак эскерип шаап дораан айтырган:

— Мотоциклди кайыын алыр бис, Серснович?

— Каяң документилериңер — дээш, стол артындан холуп сунган. Саазынналарны андара-дүндере тутку-лап, караа чүгүртүлекпнпп, ыяй-бээр көргүлеп, салаазы-биле столун-даа соктагылап шаг-ла болган. Ам мырыңай кыза берген семис арның көрүнчүктепип алыр дээнзиг, соңга шиличе кайгааш олурупкан.

— Че, дарга, мотоциклди кайыын алыр бис? — деп. Салчак элдепсинип айтырган.

— Мындаа чүү дээн ийик мен?

— 400 килограмм эът дужаапсынаруа-ла, дораан мунуп алгаш чана бээр сен— дидинер.

Ыйбаангы телефонуң сегирип алган.

— Ал-ло-о, мотоциклди ким харыылап турар ийик? Телефонуң салып кааш

— Ол кижи шөлээлей берген-дир. бичии маналар. август айның 1-де чедип келинер аа — дээп.

Мотоцикл харыылаар кижи — ооң оралакчызы Людмила Ивановнаның шөлээлей бертенин дарга билбес эвес, мээн эш-даа будулдурул эгеледи ышкаш деп. Салчак иштинде боданган.

Күдээзи Орлан-оол: «Мында чүү дээн ийик мен—деп чүзүл, чугаалаан чүвелпн билбес, сээден кижи бе» — деп чемелээн. Ону деткип Анай Аргашовна: «Саян мончуг эжин ол ыйнаан, плашын күүседип ажыттаан чаа-да мегелээн-дир» деп, аптаарышкаан силерге төлеп бээр ыяш кырында-ла барган.

Олар ол-ла кылаштаашкаш, складка келгеннер, ында ийи «Урал» турган. Склад эргелекчизи оларны эвилеп-эөлдеп хүлээн алган. «Дарганың дужаалын эккээр болзунарза, мотоциклдер бар-ла-дыр» дээн. Оларның карарган хөнүү чырып, арынарында өөрүшкүнүн херелдери база катаң чайнай берген.

Даарта хүн база чеде бергеннер, Салчак дораан айытқаан:

— Складта мотоциклдер бар чүве-дир, склад эргелекчизи силерниң адыңар салган дужаалдан эккелгеш, ап алыңар дидир — дээш, даргаже көрген.

Ыйбаангы Монгуш назыны догуй берген болгаш, сеңмирий берген чаактарын сирленидир бажын чайып-чайып, бар шаа-биле наттырган: «Склад эргелекчизи чуну билир чүвээ-ал, мен билир кижи-дир мен ийи, мен, оске мотоциклдер-дир ийин» дээш, катыгыын арай боорда доктаадып, телефонун долгаан:

— Ал-лоо! План килдизи бе, бистиң фондувусту көрүнерем, бо айда мотоцикл бар-дыр бе?.. Чок че— дээш, телефон данзазын салып каап,—амдыызында фондуда чок, дөртку кварталда болу бээр — деп тайылбырлаан.

Садып алыкчыларга дарганың чаңы улам тода бил-дингеп. Даштыгаа үнүп келгеш, Салчак кадайының «Сээн ол эжиңниң чон мегелеп, план күүседип алыр дээш улустуу сугже халдыын өөренгеш дилги-ле-дир» дээн чугаазын-даа сагынган. Ыйчап турда «Иң» деп мотоциклдиг чээрби хар хире насылыг ооп чедип келгеш, айтырган:

— Райпо даргазы бар-дыр бе, акым?

— Ийе, бар-дыр, бала мото дугайында келдиң бе, оглум?

— Мындаа июль айда бо мотоцикли молдурга сатканаш, садып алган кижи мен, моторун солуп каапкан, эрги чүве болган-дыр ийин.

— Малчын силер бе?

— Авам, ачам малчыннар.

— «Иң»-ке эът-даа дужаавас, садыгда турар чорду чой.

— Та, эът дужаар сен даарге, молдурга эккеп бер-

— Салчак республиканың хереглекчилер шнтилелиниң баштаар черинче чорупкан. Даргага чүге келгенин тайылбырлаан. Ол райпоже телефонпаан:

— Ыйбаангы Серенович! Дөртку кварталда бир мотошкил бар-дыр, ону бээр тыртказ, эът дужааган эш Салчакка бериптинер — дээн.

Салчак өөрүп четтиргенин илереткеш үне халаан, радиога келгеш дораан-на Ыйбаантыга келген. Дарганың арны дундуе берген. чараа дедирлени берген олурган.

— Мени эрте халаашн, үстүкү черлерже чүге чугурүп турар кижи сен, ашаа!

— Респотребсоюз билиро деп бодун-на чугаалаашн чоп. Силерни ажылдан чардыктырбас дээш ол даргага бодум дилеп четтим, ол даргага чөпшээрешти. Харын-даа силерниң ажылыңарга доғум болбаан чүве бе, моо.

— Ону бээр тыртар деп бодаан болза, саңа дулаң чокка бодум-на кылыпкай мен...

— Ыйчаарга кара өш-биле мени мегелеп турганыя ол ыяшкаш?

Салчак биле дарга үнүп улгаттырып, чугаазы идигидиг турда, белетиел контораның директору Орбас-оол кирип келген.

— Бо кижиниң дужаавын кирээнің аъдын бериит, кижи кулаа амыратпас, хүнүн келир кижи-дир.

— Мен силерге мотоцикл садып алыр дээш инек аъдын дужааган мен.

— Инектп соп кагдывыс, складта чыдыр барып ап ал.

— Инээмни диригге эккел, мал кылып алыр мен, силерге улуг, дириг инек берген мен.

— Чок болза мотоциклди баарың— баар чылаып кат, кым 600 килограмм эътти дужаар болдур, от кижи алыр болгай—дээш. Монгуш үнүп чорупкан.

— Менден чогум чүү манап олур сен, Ыйбаангы? Аът, сарлыкты кошташ, Аксолду мундургаш, Кызыл-оолду ушкарташ. Сарыг кыска четсип берейн бе (Коньякты сатпаш, як аргаңы эштээш, кымыгарганы шаалдаваш шивога удеттирип берейн бе дээш от) азы бир муң ажыраам

— Улустан чүве ап чип амдажываан• мен — дээш, Монгуш тура халып келген. Салчак база тура халаан. Кайызының-даа салаалары кожаавааР. Монгуш кабинединден үнүпкен. Чудуруукка чедер часкан изиг чөрүлдээ оон-биле чавырылган.

Салчак даштыгаа үнүп келиргс, таныыры Иван Иванович чиик машиналыг бо турган. Мөңгүлешкеш айтыларга, мотороллер садып алыр дээш, инек дужааган. сиген кестиппп белетиел алыр дээп үезп эртип бар чыдарын, будун ай иштинде сүржүп келгенин, дарганың «эът дужаапсыяза дораан алыр сен» деп мегелээпин хомудап чугаалаашп, холун чаңгаан.

Саян Салчак үш хонгаш келген. Ыйбаангы дарганың өкпеэн өже берген олурган.

— Чеже мынчап турар, эътти ап алгаш өске черге дужаалтайн, Серенович — деп шуудунга кирипкен.

— Мындаагы эътти колбасалап каапкан бис, сентябрь 1-ден 10-га чедир маңавыт аа, мотоциклдер Абаканда чедип келген чыдар бис!..

2 — Төрээн чонум мынча хей чыскаалган кижиниң оода бирээзинде бир тыртым көөшпе бар боор, хайырлап-ла көрүнер, хаайым кургады-ла!

Геннадий МАКАРОВТУҢ чуруктары.

ТЫВЫҢАРАМ

Ходүүр чашты:
Холду, бутту дырбаңнатты.

(Баажызы спорт хереклеринде).

Он алышкының күжү
деминг,
Олар дег күчүтеннер чок.

(Баажызы ажыл-агый эдилелинде).

Кайнаар-даа эрттинмес
Ханы чоога

(Баажызы ажыл-агый эдилелинде).

Ужунда узун бурундуктуг
Улай-улай өде халыды.

(Баажызы хереэжел кижиниң эдилелинде).

Хая тнинде
Кара дамды

(Баажызы бойдуста).

Опаңнадыы шураалыктаар.
Орай кежээ маңнаалыктаар.

(Баажызы дириг амытанда).

Олар БОРАШ ыткан.

Чурукчунуң баштактаныы

ХААЙЫМ КУРГАДЫ-ЛА

1.— Таакпыны талонга садып турду чоп. ам шай берпкен-дир. моңу ораап тыртар апарган кижи боор мен бе? Эх, кээргенчиг-ле апарган таакпыжылар-дыр бис!..

2 — Төрээн чонум мынча хей чыскаалган кижиниң оода бирээзинде бир тыртым көөшпе бар боор. хайырлап-ла көрүнер, хаайым кургады-ла!

Геннадий МАКАРОВТУҢ чуруктары.

Шоодуг

амдажываан• мен — дээш, Монгуш тура халып келген. Салчак база тура халаан. Кайызының-даа салаалары кожаавааР. Монгуш кабинединден үнүпкен. Чудуруукка чедер часкан изиг чөрүлдээ оон-биле чавырылган.

Салчак даштыгаа үнүп келиргс, таныыры Иван Иванович чиик машиналыг бо турган. Мөңгүлешкеш айтыларга, мотороллер садып алыр дээш, инек дужааган. сиген кестиппп белетиел алыр дээп үезп эртип бар чыдарын, будун ай иштинде сүржүп келгенин, дарганың «эът дужаапсыяза дораан алыр сен» деп мегелээпин хомудап чугаалаашп, холун чаңгаан.

Саян Салчак үш хонгаш келген. Ыйбаангы дарганың өкпеэн өже берген олурган.

— Чеже мынчап турар, эътти ап алгаш өске черге дужаалтайн, Серенович — деп шуудунга кирипкен.

— Мындаагы эътти колбасалап каапкан бис, сентябрь 1-ден 10-га чедир маңавыт аа, мотоциклдер Абаканда чедип келген чыдар бис!..

2 — Төрээн чонум мынча хей чыскаалган кижиниң оода бирээзинде бир тыртым көөшпе бар боор. хайырлап-ла көрүнер, хаайым кургады-ла!

Геннадий МАКАРОВТУҢ чуруктары.

Кызыл хоорай. Красноармейская. 100

РЕДАКТОР
В. Ф. ЧАДАМБА

ТЕЛЕФОННАРЫ: ◆ редактор — 3-43-34 ◆ оралакчылары — 3-33-91, 3-34-12 ◆ ариемная — 3-34-28 ◆ карыыгалгалыг секретарь — 3-34-92 ◆ оралакчылар — 3-45-93 Килдистер ◆ хар ийижи амыдыраа — 3-38-82 3-36-25 идеология — 3-34-57 ◆ эдпп сурегчүү — 3-33-98 3-41-23 ◆ культура — 3-33-40 3-36-73 ◆ асхуучулар — 3-41-16 ◆ культура — 3-39-15 ◆ информация — 3-37-11 ◆ чагаа киллиэв — 3-39-03 3-34-89 ◆ очулга — 3-34-93; корректорлар — 3-37-11 ◆ чидуруучулер — 2-27-41. ◆ толуи келбейн бар- — 2-32-[illegible] ◆ бухгалтерия — 3-43-41;

Чылда 300 катап үнер Чемчээлэв 2 шарлалга амазь

Тиражы 28000 экз.

Тыва АССР-ниң Пом үнүүрүү ниг оолиграфия болгаш ном садыгның керектериниң газетазы-биле күрүне комитединиң типографиязында Кызыл Щетинкин болгаш Кравченко кудумчуу. бажың № 1

Индекс 54241.

Тувинская республиканская БИБЛИОТЕКА им. А. С. Пушкина

Бүгү чурттарның пролетарийлери, каттыжыңар!

ШЫН

РСФСР-ниң Компартиязының Тыва республика комитединиң, Тыва АССР-ниң Дээди Совединиң болгаш Министрлер Чөвүлелиниң органы

1990 чыл ноябрь 8 четверг № 255 (14455)

1925 оныдан чыгаарыдыттынгар

Өртээ 8 хуу.

Хөй янзы хевирлерни дамчыштыр чаңгыс эпче болгаш чөпшээрежилгеже

● Москвага байырлыг хурал ●

Ноябрь 6-да Москвага болган байырлыг хуралдыя отчётдуунуң эгелин бистиң ёзүп үнген солунувуста парлаан.

ССРЭ-ниң Дээди Совединиң Дергезы А. И. Лукьяновтуң сөөлде чүве чугаазында, Москваның Н. Э. Сухой аттыг машина кыдыр заводтуң чимнике конструктору, ССРЭ-ниң улус депутады **М. П. Симоновка** сес берген.

Бистиң ажыл-агыйбысты башкарып турган чагырыш-дужаар система чонуң чаагай чорууң чаа деңнелче көлдуг шыпкыс аңгыланчыдың дамчыдыр чүүлдү ол чыдырга кедиеч бис дең ол үезинде чугаалаан. Чаа шынчылыг, чаа экономиктиг политика, чаа болгаашкын херек апарган. Даштыкы политиканга хамаарыштыр алырга, чаа көрүүшкүннерин ажылдап кылып шыдаан болгаш делегенге тайбыныы быжыглап мандыдар херекке төөгүлүг чедиишкинниң чедип алган бис. Экономика айтырыгларын база-ла ол хевирлиг кылдыр үндезинин-биле эде шинтпирлээр үзкүрлүг бис.

Шериг үлетпүрүн эде туруларынга хамаарыштыр каш сес. Төөгү талазы-биле алырга, бо айтырыг эде турүступ-үүшкүнүү боттандырып турар бистиң чурттуувустуң тайбыңга ынак политиказының үре-түнелеп болган. Шериг үлетпүрүн эде организастап турар байдалдарда камгалал үлетпүрүнүм бүдүүлелери чамдык бергедээшкиннерге таварыжып турар. Чүге дээрге чагыларның болгаш амшаландырыышкының эвээжеп турарындан бедик мергенниг ажылчынар кызырлыышкынга таварыжып, өске черлерже чоруп турар. Ындыг болзажок, камгалал бүдүүлелериниң коллективтери боттарының ажылының уг-шинин оскертип, хамааты телевилелдерни ажылдап кылырынче дидими-биле киришкен.

Чижээ, бистиң конструктор бюровуста пассажирлер артыштырынга ажыглаар үнден дүрген ужар самолёттарның ийи хевирин ажылдап кылып эгелээн. Оларның биизээ СВ-21 дээр самолёт 12 пассажирни алыр, бир шакта 2 мун километрни эртер, ыракшылы 7 мун километр. Ийиги —С-51 дээр самолёт 60 пассажирни алыр болгаш 9 мун километр ырак черни үжүп эртер. Бо самолёттарны чогаадыр ажылды америк болгаш англи фирмалар-биле кады кылып турар бис. Оон-биле холбаштыр чамдык делегей айтыышкынларны хүлээп алганы ол сагындырган. Библиотекаларны, ном шыгжаар черлерин камгалаар, төөгүнү болгаш уран чүүлдүн эртинге байлактарын даштыкы чурттарга саларын хорүүр. Кремльди чаартып септээр дээш оон-даа өске айтыышкыннар хүлээп алдынган турган.

Кижиге чүдүүр чоруткун культурага таварыштырган аар-дерге үүлгедиргеринге оратор доктаагаш, чаагай сеткилдиң болгаш чөптүг чоруткун идеалдарыг бистиң чурттувуска кажан-даа үзүткаттынмаан деп чугаалаан. Чүвени эки үгаан билбес болгаш өш-ажакөзирек чамдык кижилер Улуг Октябрьны амгы үеде бактап турар шынаржок төөгүге шын чүве ыяап-ла катап туруступ кээр деп, ол түлкүнинде чугаалаан.

Хоорайлар болгаш кижилер хүүда салым-чолдуг деп Ленинградтың далай садыг портунуң электромонтёру **Е. С. Красницкий** сагындырган. Он чедиң чылдың октябрьда Питер бирги олуругга турган. Чогум ол Неваның эриктеринден «Россияның хамаатыларынга» ыйгырыг — чазбыыштыг кыйгырыг үнүп тараан Совет эрге-чагырганың тайбың дугайында, чер дугайында башкайгы декреттери чогумна аңаа тывылган. Дужур октяткан монархияның шивээн болуп турган ол чер-дең кажнаарлаа-ажок улус империяның " девискээрниге хостаганын, ден эргенин болгаш ажы-дүүмалышны чорумтуун өндүр улуг коммунистиг принциптериниң бетталыышкыны эгелээн. Эң-чеп билбес чорулуун, күүүлеэшкиннинг, чаңчылчаан үнелиг үүлдерни хүлээп көрбезинниң чалгыглары базала оон. Неваның эриктеринден, чүртче кайырып үнген. Бистиң үлүүвүскеге таварышкан болуушкынар чамдык бир чурттарга олаан каш үүс чылдарга четчир турган боор. А бисте ол бүгү чаңгыс салгалдың амыдыралынга артып турар.

Бүгүн чурт база-ла өргилделиг үеде. Неваның эриктеринде база-ла төөгүүнүң ол негелдезин үүлээп көөрүүге белеп. Демократтыг сөз-биле соңгутнан Ленсовет амдыынында ыыдыг-ла уран шевер үвес бол. ак сеткиидиг, угаанныг холдарынга эрге-чагырганы түдүл алган болгай Демократчыдылганың, чүгаажок-ла эки талалыг, хөйнү аалал турар чорудулгалары чогум ханы төрелиниде озалдыг мооңкактарлыг база болуп турар. Бүгү-ле үүвүн бүрүү шаап, үүлээп көрбезинге үндезиленир болгы эрге-чагырганы үламчыланчыдың болгунуун принцивин боттандырары демократияны охлократияже шилчиндин болдуру-биле айыылдыг. Политиктиг харын-даа шинтиг культураның четпезиреден бүүдүүшкүннүң хөделиишкиннер кылырынче тыртылырынга чедирип эң-не бедүүн шинтпирлерни үүлээп аарының айыылдыын чедир көрбезин болдурун болур. Шак ыыдыг чүүл хөй үүс чылдар дүргүзүнда культураның делегей төптеринин бирээзин бооп келген черде болуп турар-дыр эвеспе.

Оон үнер арга чүл? Үйбаган, үш-баш чок чоруткче тыртылын киреринден камгалаар хуулгаазын эм кайыл? Ол бар бе ынчаш?

Ыңдыг эм бар. Ол бистиң кижи бүрүвүсте. Ол дээрге улус-чоңнуң хөй үүс чылдарлагы культуразы, бүгү кижи төрелгетениң мерген угаазы-дыр. Амыдыралдың эң чугула айтырыгларынга харыыларны кижи төрелгетенниң пинти үнелиг үүлдериндең тып алыр бис. Долгандыр көрүп көрүңер. Бүгү-ле индустриализацияларны, коллективизацияларны, улуг, биче дайынарны шыдажып эртекен, волюнтаризмниң болгаш таптаашкынның бүгү-ле чүдүүшкүннерин көрүп эртнен кижилер амыдырал-чуртталгазының төнчүзүнде чүнү алган-дыр ынчаш? Чүгле амыдырал частырыглыг болган-дыр дээрин бе? Ам канчаар, бистиң төөгүвүс ындыг болганы ол-дур, оон өндүр улуу хай халапты дамчыштыр илерээр.

Ам бир чүүл дугайында — Ленинградка Петрның адын эңгидер дең планнап турарлар дугайында. Чурттуң берге үелеринде төөгүнүң өндүр арыынарын ажып көөр деп күзел тыптып келиринде багай чүү боор. Чамдык күштерниң картадан Ленинниң адын ап кааптар деп чүткүп турарының үзүүрү база-ла ужнн болур. Ынчалза-даа кижи бүрүзү айтырыгны шүүт бодунуу-биле көөр-билир эргелиг. Мээң кырганчам Ленинград фронтузунга сөөгүн салды. Кырган-авам Ленинград бүзөөлелиниң бүгү 900 күннеринде заводна ажыдап эртп. Хоорайның адын оскертирп дээш Ленинветке бадылаары дээрге мө-нээ болза, оларның — огбелеримниң хөөрүнче дүкпуре-ри-биле дөмей.

Социалистиг Ада-чурт айыылда дең чугаалаарга бөгүн шын эвес-даа боон магат. Ынчалза-даа бис, шынал-ла, улуг алдыл баарында келдивис — күрүшевис бүүрааар дей берди. Бистиң чурттуувустуң 1000 чыл төөгүзүнүң чаңгыс эвес удаа ыыдыг байдал турган болгай. Бүгү кадыы күштерниң каттыжары, ниити кижи төрелгетенниң үнелиг үүлдериниге даянган социалистиг шинилге — бистиң камгалалып үнервистиг идегелиң. Өгбелеривистиң мерген угааның шын ажыглал шыдаар болзувусса, күжүбүстү болгаш угаан салгалывысты сыжыглаар. Шыдавас болзувусса, бистиң кым-даа көрбезес, а чүү дээш кээргээр боор ынчаш? Ынчалзажок мынча деп чугаалаар өргелиг мең деп бодай-дыр мең эде тургустуунүшкүнүнүң тургулгыгу күжүнге, кижи төрелгетенниң үнелиг үүлдериниң алыс тиилелгезинге Ленинградта бүзүреп турар, ук үнелиг үүлдериниң санында 73 чыл мурнунга чарлаан бо идеалдар база кирип турар: тайбыны — улустарга, черни — тараатыынарга, фабрикаларны — ажыылчыннарга, бүгү эрге-чагырганы — Советтерге!

Амгы үеде Улуг Октябрьның дугайында хөй-ле маргыжын турар болгай деп, Москваның И. М. Сеченов аттыг медицина академиязының студентизи **В. Ю. Калашников** чугаалаан. Кайыдаа шаг-үеде ол эки бадыткал болуур чүве фактылар турган, ынчангаш бүгү делегейге, хамыктың мурнунда бодувуска, бис часпаан бис дээрзин көргүзээлинер. Соолгу үеде медицинага хөй-ле кичээнгейни салып турарынга өөрүп тур мен. Чонуң кадыкшылы — күрүнениң кол-ла байлакшылы дээрзин шупту улус биле берген ышкаш-тыр. Ынчалза-даа, түректиң ханызындан ажыыбиле чугааларга, аңаа бүгүле чүүлдерни кылып турар бис бе?

Хостуг үезинде олар Улуг Пирогов кудумчузунга баргаш, студент общежитиниң, Академияның баазазын көөрүн чыыльганнарга студент саналдаан. Хамык чүүлдү корум-чурумнуг кылдыр аайлап алырынга акша-хөреңги херек болбайн аан дээрзин ол айыткан. Ынчалза-даа амдыысында специализтиг белетиээриниң азырадыкчы хөөн болгаш деңнештирилге колдаан системазында ескерилгелер чаңгыс рубль, харын доллар-даа пеговейн турар. Эмнелгениң дээди өөредилге чериниге кирген болганында, программаны студентилерниң ортумак деңнелиниге, ортумак эмчиниң белетээринге көрген болганда, канчап-чоол доозун алыр сен дең санаар. Ынчаарга харыы соолгу үеде бир-ле чүүл осклрлип эгелээн. Бо бүгүнүн дугайында байырлалда чугаалаан херекчок чадавас. ынчалза-даа ажылдаарыыс понедельник көөрге, [illegible] дүгү депутаттар медицина дугайын сактып келгеш, ашаа дузалаптар боор деп аажок идеген тур мен деп, оратор уламчылаан.

Чижээ, политиктиг ханызынга хамаарыштыр студент мынча дээн: «Удур-дедир чемолеэжишкиннерни база неделелерня уттулкаш, ам-даа боон болур келир аас-кежиктиг келир үени эрел, ниити чөпшээрежилгени чедип алыр ужурлуг бис. Ынчарай бербейн, мөгүлеп-даа база хөделиргэ эргежок керек. Амгы үеде СЭКП-ниң талдаашкынныар эвээш эвес. Ынчалза-даа, канчаарга-даа социал камгалалының механизмни биске оңза тода ажыглаар ужурлуг. Рынок харылзаалары биске чиик эртер болгаш чоокку үелерде-ле баартактарга баранныар эдерли бээр деп аазаар болзувусса, ол чоокка-ла аазаашкыннардан могаал кижилерге ам база «дээрден кежиктэ» аазап каарывыс ол болур.

Амгы үеде чуртта ынзыбүрү хөй-ле болду тургустуунган каттыжышкынар, партиялар, бөлүктер, эвилелдер болгаш шимчээшкиннер тургустуунган. Угаан-сарыылдыг бодаалар дыңналгылаар-дыр, маргышпас мен, ынчалза-даа чуртту катап тургузар чаңгыс-ла сорулгабиле ол бүүдүү чаңгыс кылдыр каттыштырып, мөңнеп алыры дыка-ла эки болур ийик. А чамдыкта ол каттыжышкынар антисоциал болуушкуннарга, бирги эвилеге-де, кем-херек үүлгедиинге чыыдагаан берип, бистиң харын ангыланыштырып турар.

Революсчу [illegible] үезинде чурттуң политиктиг удуртукчуларынга бүзүрел дуганыңда айтырыын онзагай үжүр-дүүлүн ганап берген кижи түңнелинде айыткан. Моон-биле холбаштыр ол М. С. Горбачев биле Б. Н. Ельцинниң аразында чөптүг эвилелдиң [illegible] үнелеп чугаалаан. «Моон соңгаар улуг [illegible] — дээн, [illegible] айыткан.

Октябрьның 73 чыл [illegible] болгаш «Бүгү чурттарның пролетарийлери, каттыжыңар!» деп лозуң биллингир болгай. А чуртта амгы байдал кандыгыл дээрге, кижилер харын аңгыланып-башкаланып турар апарган.

Бо хүнде рынок харылзааларындан ёске шилгеге чок дээрзин дыка хөй улус медереп билген. Шак ол башкыыр эргежок чурттаавыс чон удам биилп турар. Ынчарга интеллигенция үезээ-даа чурттуңда чөпшээр социал камгалалының механизмни биске оңза тода ажыглаар ужурлуг. Рынок харылзаалары биске чиик эртер болгаш чоокку үелерде-ле баартактарга баранныар эдерли бээр деп аазаар болзувусса, ол чоокка-ла аазаашкыннардан могаал кижилерге ам база «дээрден кежик» аазап каарывыс ол болур.

Байырлыг хуралдың ажылдаан сөөлүнде бөлүктерлиг улуг концерт болган.

(СЭТА).

ОКТЯБРЬНЫҢ ИДЕЯЛАРЫ КЕЗЭЭ-МӨҢГЕДЕ АРТАР

Кызыл шөлге болган байырлал парады болгаш чыскаалы

Улуг байырлал — Совет күрүнениң байырлалы келген. Чажыргаш наңчаар, бистер амгы үеде бо байырлалдың дүтээш янзы-бүрү чанында. Ол дүүн чурттуң болгаш өскелеринде хамаарышкыр төрүп, бөмбалаңнарлыг парадтарга, митинглерге, концерттерге, ыяштыг-ла, ыяштыг-ла, чоргаарал-биле чугаалаан болур ыыдыг ажылдан, чүге салымныыбысты көргүзээлинер. Соолгу үеде медицинага хөй-ле кичээнгейни салып турарынга өөрүп тур мен. Чонуң кадыкшылы — күрүнениң кол-ла байлакшылы дээрзин шупту улус биле берген ышкаш-тыр. Ынчалза-даа, түректиң ханызындан ажыыбиле чугааларга, аңаа бүгүле чүүлдерни кылып турар бис бе?

Хостуг үезинде олар Улуг Пирогов кудумчузунга баргаш, студент общежитиниң, Академияның баазазын көөрүн чыыльганнарга студент саналдаан. Хамык чүүлдү корум-чурумнуг кылдыр аайлап алырынга акша-хөреңги херек болбайн аан дээрзин ол айыткан. Ынчалза-даа амдыысында специализтиг белетиээриниң азырадыкчы хөөн болгаш деңнештирилге колдаан системазында ескерилгелер чаңгыс рубль, харын доллар-даа пеговейн турар. Эмнелгениң дээди өөредилге чериниге кирген болганында, программаны студентилерниң ортумак деңнелиниге, ортумак эмчиниң белетээринге көрген болганда, канчап-чоол доозун алыр сен дең санаар. Ынчаарга харыы соолгу үеде бир-ле чүүл осклрлип эгелээн. Бо бүгүнүн дугайында байырлалда чугаалаан херекчок чадавас. ынчалза-даа ажылдаарыыс понедельник көөрге, [illegible] дүгү депутаттар медицина дугайын сактып келгеш, ашаа дузалаптар боор деп аажок идеген тур мен деп, оратор уламчылаан.

Чижээ, политиктиг ханызынга хамаарыштыр студент мынча дээн: «Удур-дедир чемолеэжишкиннерни база неделелерня уттулкаш, ам-даа боон болур келир аас-кежиктиг келир үени эрел, ниити чөпшээрежилгени чедип алыр ужурлуг бис. Ынчарай бербейн, мөгүлеп-даа база хөделиргэ эргежок керек. Амгы үеде СЭКП-ниң талдаашкынныар эвээш эвес. Ынчалза-даа, канчаарга-даа социал камгалалының механизмни биске оңза тода ажыглаар ужурлуг. Рынок харылзаалары биске чиик эртер болгаш чоокку үелерде-ле баартактарга баранныар эдерли бээр деп аазаар болзувусса, ол чоокка-ла аазаашкыннардан могаал кижилерге ам база «дээрден кежик» аазап каарывыс ол болур.

Амгы үеде чуртта ынзыбүрү хөй-ле болду тургустуунган каттыжышкынар, партиялар, бөлүктер, эвилелдер болгаш шимчээшкиннер тургустуунган. Угаан-сарыылдыг бодаалар дыңналгылаар-дыр, маргышпас мен, ынчалза-даа чуртту катап тургузар чаңгыс-ла сорулгабиле ол бүүдүү чаңгыс кылдыр каттыштырып, мөңнеп алыры дыка-ла эки болур ийик. А чамдыкта ол каттыжышкынар антисоциал болуушкуннарга, бирги эвилеге-де, кем-херек үүлгедиинге чыыдагаан берип, бистиң харын ангыланыштырып турар.

Революсчу [illegible] үезинде чурттуң политиктиг удуртукчуларынга бүзүрел дуганыңда айтырыын онзагай үжүр-дүүлүн ганап берген кижи түңнелинде айыткан. Моон-биле холбаштыр ол М. С. Горбачев биле Б. Н. Ельцинниң аразында чөптүг эвилелдиң [illegible] үнелеп чугаалаан. «Моон соңгаар улуг [illegible] — дээн, [illegible] айыткан.

Октябрьның 73 чыл [illegible] болгаш «Бүгү чурттарның пролетарийлери, каттыжыңар!» деп лозуң биллингир болгай. А чуртта амгы байдал кандыгыл дээрге, кижилер харын аңгыланып-башкаланып турар апарган.

Бо хүнде рынок харылзааларындан ёске шилгеге чок дээрзин дыка хөй улус медереп билген. Шак ол башкыыр эргежок чурттаавыс чон удам биилп турар. Ынчарга интеллигенция үезээ-даа чурттуңда чөпшээр

СЫРЫЙ КАТТЫЖЫЫШКЫННЫҢ ОРУУ-БИЛЕ

БИСТИҢ КОРРЕСПОНДЕНТИЛЕРИВИСТИҢ, БИЖИКЧИЛЕРИВИСТИҢ ТЫВАНЫҢ ХООРАЙ, СУУРЛАРЫНДАН ДАМЧЫТКАНЫ.

(Төнчүзү Эгезин 1-ги арында).

ышкы кижи терелгетеен, өгүрүн кирген дээш делегей жилелеринге-биле ыам ажылдакыышкага бүгү-ле чүүлдерни кадыгырына белеткеп, ол үе-биле, төнчүзү бо ресилеге бодувусту ролевусту, бодувусту харыы-салгавысты билип туружуп.

Бүгүнгү өдүр Октябрьдың ажыгын байырлалывыс-биле, ынчангы чүүлдерни ажыдып, төнгүнү дүй шаварынче семиш турар күштер бо сөөлгү нарын, шапкын, чөрүлдээлиг үеде тыптып турар. Октябрьның ужур-дузазын, утка шынарын эвээжедип, харын-даа ол улуг хувискаалды төөгүүнүң частырыы болган деп шыпкыдыксаан чамдык чарылдырыкчы, нүүлүүчү күштерниң ыйыдыышкыынга ангадай хона берип алаңзааш, чамдык чөлдерге чаңчыл болган чыскаалдарны эрткен чылын эрттирбейн барган. Тываның нанысылалынга эрткен чылгы ноябрь 7-де байырлал чыскаалы болбаанын сактып кээлиивер. Бо дутайында хоорайжылар боттары чүү бодап турарларыл?

Серенаа Монгуш, Виктор Кок-оол аттыг хөгжүм-шин театрының артизи: Эрткен чылын демонстрация болбаска, ноябрь 7 байырлалзывас болган. Ону бичии уруглар безин эскерип каапкан: чараш байырлал кайыл, чүге болбаанын деп айтыра бээр чорду. Чонда тургустуна берген ажы чүвени узуткаш-ла туруп бээр болза, кайын болуруза? Чаңчыл болган байырлалдардан хая керүүп, дүй тыртыпгаш олурупторга, чүүнү экизи боор. Куш-биле чедип алган шак ындыг ийи-чаңгыс байырлалын үнелеер болза экп-дир ийин.

Калындуу Монгуш, «Дүргей дуза» албанының кол эмчизи: Чонуң ол хире онза, бедик ужур-утказыг байырлалын деткип, лозунплакаттарлыг барып чыскаалга кирбирир дең шимпирлээшкинге. Ында багай чүү боор. Ол дээрге бистиң чүртте эдс тургустукчүүнүнүң деткип турарывыстың херечизи-дир деп бодаар мен. Ылаңгыя рыноче шилчилгени кризистен үштунарының оруу кылдыр биляп, ону амыдыралга дүргеп-боттандырары чүгүлө деп санап турар бис. Дораан-на экп болу бербезин билдингир: ийи-үш чыл иштинде берегдээр апаар. Ынчалзадаа ол бистиң канчаар ажылдаарывыстан хамаарыжыр. Ажыы-биле чүгаалаарга, бистиң хоорайда амыдырал ындыг конгуг багай эвес. Соңгаар чамдык хоорайларда сүт болбай чок, а бис сметананы чип турар бис. Эът-даа хире-шаа-биле бар. Бүгү-ле чүвени карарлырга кайын боор. Октябрь байырлалы дээрге экп чаагай амыдыралды чедип алыр аргалывывыстың сүлдези-дир.

Нина Кузнец, 14-ку механизация эргелелинде партия эге организациязының секретары: Ол дээрге бистиң өгбелеривистиң биске чаалап бергеи байырлалы-дыр, ону бистиң узуткаар эргевис чок. А демонстрация чокта кандыг Октябрь байырлалы дээрил? Адаларның ыяыл ханы-биле чаалап каан байырлалы биске ыдык болур ужурлуг.

Владимир Кара-Сал, сарыг шаанын киитилелиниң даргазы: Кандыг-даа байырлалга киржирги аңы киришпеги инекилерниң хүүда хөрү деп бодаар мен. Маңаа албадал турбас ужурлуг. Октябрь революциязының иделарында болгаш будулимнең номналында демей чүүлдер хей. Сарыг шаанының өөредининде мынча деп турар болгай: бачыт-хилинчек кылба, оор-сук кылба, амылыг амытанның амыдыралын хере, ужурлу хүндүле, тиилиг каракта не-бойдусчуну намна. Бола идеялар бага социалнамнин дамыжыгүүде сиинем. Шынаргаш Октябрь биле шажыында удурлашкыл чүве чок хемчээлдээ инекилерни чаагай сеткилде чыскаалга инекилеп болгунде ыяыргыл турар.

Наталья Тыртык-Кара, Тыва АССР-ниң школаларының алдарлыг башкызы: 17 чылда төнчүзү партиялың удурткулалыг-биле Россияга киискин үнген революция киижи төрелгетеннің үгаан-медерелинге, сагыш-сеткилинге хоспталганын, чаагай амыдыралдың мөңге оңмас идеязын оттурун, амдаа чаа үгаан-бодалдың бедик чадаларынче кыйгырып турар. 49 чыл бурунгаар Шагаан-Арыгга түс-түс чон аразынга Ленинниң портредин тудуп алгаш чыскаалын эрткенимден бээр Октябрь ынак байырлалым болган.

Бо кыска интервьюну бүгүн хүнүнде алган мен. Иңет, хөй кижилерниң байырлал маңаан сеткил-хөөнү кодуруучек чырыткыланчак турган... Ноябрь 7-де Кызылдың Ленин аттыг шлүүге шериг оркестр байырланчыг аялгаларны чиртилеп ойнап турда, кызылчылар хире-шаа-биле чыглып кээп, өөнүг шарларыны, түкүгаштарны, плакаттарны тудуп алган, колонна айыбиле Ленин кудумчузун куду алзы чыскаалын эртиен. Мурнуку ышкаш ында улуг трибуна тургуспаан. Демонстрантылардың бо чыскаалдың эрткенинге хамаарыштыр бодаалдары аңгы-аңгы болду: «Шору-дур», «Ол-даа болза хире-шаа-биле болганы ол ыйнаан», «Шуут чоктан дээре», «Байырлал эвес, а карак чажы-дыр ол».

Моөң мурнуида Кызылдың төп шөлүн тавартыг 12 колонна шупту эртип турда, бүдүн бир шак чеде бээр турган. Ам чыскаалчылар чүгле 17 минута иштинде эртип каапкан. Кижилерниң эвээш келгенинге эрткен ноябрьда-даа, майда-даа чаңчыскан чыскаалдарны эрттирбейн барганы чугаажок салдар чедирген. Он-он чылдарда тургустуун келген чаңчылдарыл хым-бирниң демагогчу негелделеринге дүжүп бергеш, үрен үскени — чарылдырыкты хөөннерге чемнип болган. Тударындан бузары белеп дээр ийикпе.

Чыскаал эрткен соонда-даа Ленин шөлүндем дыка хөй кижилер таравайн турганнар: сактырга, байырлады ам-даа маңаан дег. Кудумчу ширбээн 4-5 ураторчуун ажылы чок болган: ында ини-чаңгыс-ла чарылган шарларның артыы тарамык чыткылаан. Хөй кижи ооданда хөөжүм дыннап алыр дээш шериг оркестрин бүзөлепкен. А хүн караа сергээ сүргей чайыннавышаап. Байыр-чыскаал эрттирериңге ёзулуг-ла таарымчалыг хүн... Оркестр ойнап доозуптарга, арткан улус өкпелээнзиг тарап эгелээн...

Надежда ЭРГЕП.

ТУРАН. Бий-Хем районнуң ажылчы чоннары Октябрь байырладын улус ажыл-агыйының чамдык адырларынга чүгээр чедиишкиннерлиг демдеглеп турар. Ылаңгыя районнуң тараажылары бо чылын багай эвес дүжүттү остүрген болгаш чогуур үезинде ажаап алган. Районнуң удуртукчу органнары байырлал бүдүүзүнде тустус ажыл-агыйларже болгаш коллективтерже байыр чедиришкиннерин чорутканын. «Кызыл тараачын» совхозтуң тараачыларының чедиишкиннерин онзалап демдеглээн. Өөктүң ажылчын кооперациязының коллективинге чорутканын байыр чедиришкинниңге районнуң садыг организацияларының арагында социалистиг чарышка бирги черни алганын ук коллективне дыннадып, аңаа байыр чедиргеп.

Ноябрь 6-ның нежелеңинде Культура бажыңынга Улуг Октябрьның 73 чыл оюнга тураскаатканын байырлыг хурал болган. Аңаа илеткелди партия райкомунуң секретары Н. С. Золотых киргеп. Ноябрь 7-де район төвүнге болгаш оске-даа суурларга митингилер болгулаан. Туран хоорайга болган митингиниң киржикчилери Ленинниң болгаш Ада-чурттуң Улуг дайынынга өлген дайынчыларының тураскаалдарынга чечектерни салган. Оон соонда Ленин тураскаатканың шөлүнге митинг болган. Митингиге партиялың болгаш күш-ажылдың хоочуннары, ветеран М. К. Дамчай, комсомол райкомунуң бирги секретары Е. Б. Ангырбоова, хоочун культура ажылдакчызы М. М. Оюн чүве чугаалаан.

Чурттакчылыг черлерге спортчу маргылдаалар болгаш **тамаарыштыр** бижыт турушту болдурувус, ол турустуучуушкинниң ак сеткилдиг бүгү талалакчыларының чаагай күүседир дээш ажыдаажылгаан чедип алырывыс үнелиг чүүлүн.

Байырлалбайн болбаш-тыр галереяны тураскаат болгаш бистиң өгбелеривистиң ажыл-ишчи төрелгетеннің үгаан-медерелинге, сагыш-сеткилинге хөстелгенин, чаагай амыдыралдың мөңге оңмас идеязын оттурун, амдаа чаа үгаан-бодалдың бедик чадаларынче кыйгырып турар. 49 чыл бурунгаар Шагаан-Арыгга түс-түс чон аразынга Ленинниң портредин тудуп алгаш чыскаалын эрткенимден бээр Октябрь ынак байырлалым болган.

Бо кыска интервьюну бүгүн хүнүнде алган мен. Иңет, хөй кижилерниң байырлал маңаан сеткил-хөөнү кодуруучек чырыткыланчак турган... Ноябрь 7-де Кызылдың Ленин аттыг шлүүге шериг оркестр байырланчыг аялгаларны чиртилеп ойнап турда, кызылчылар хире-шаа-биле чыглып кээп, өөнүг шарларны, түкүгаштарны, плакаттарны тудуп алган, колонна айыбиле Ленин кудумчузун куду алзы чыскаалын эртиен. Мурнуку ышкаш ында улуг трибуна тургуспаан. Демонстрантылардың бо чыскаалдың эрткенинге хамаарыштыр бодаалдары аңгы-аңгы болду: «Шору-дур», «Ол-даа болза хире-шаа-биле болганы ол ыйнаан», «Шуут чоктан дээре», «Байырлал эвес, а карак чажы-дыр ол».

Моөң мурнуида Кызылдың төп шөлүн тавартыг 12 колонна шупту эртип турда, бүдүн бир шак чеде бээр турган. Ам чыскаалчылар чүгле 17 минута иштинде эртип каапкан. Кижилерниң эвээш келгенинге эрткен ноябрьда-даа, майда-даа чаңчыскан чыскаалдарны эрттирбейн барганы чугаажок салдар чедирген. Он-он чылдарда тургустуун келген чаңчылдарыл хым-бирниң демагогчу негелделеринге дүжүп бергеш, үрен үскени — чарылдырыкты хөөннерге чемнип болган. Тударындан бузары белеп дээр ийикпе.

Чыскаал эрткен соонда-даа Ленин шөлүндем дыка хөй кижилер таравайн турганнар: сактырга, байырлады ам-даа маңаан дег. Кудумчу ширбээн 4-5 ураторчуун ажылы чок болган: ында ини-чаңгыс-ла чарылган шарларның артыы тарамык чыткылаан. Хөй кижи ооданда хөөжүм дыннап алыр дээш шериг оркестрин бүзөлепкен. А хүн караа сергээ сүргей чайыннавышаап. Байыр-чыскаал эрттирериңге ёзулуг-ла таарымчалыг хүн... Оркестр ойнап доозуптарга, арткан улус өкпелээнзиг тарап эгелээн...

Надежда ЭРГЕП.

ТУРАН. Бий-Хем районнуң ажылчы чоннары Октябрь байырладын улус ажыл-агыйының чамдык адырларынга чүгээр чедиишкиннерлиг демдеглеп турар. Ылаңгыя районнуң тараажылары бо чылын багай эвес дүжүттү остүрген болгаш чогуур үезинде ажаап алган. Районнуң удуртукчу органнары байырлал бүдүүзүнде тустус ажыл-агыйларже болгаш коллективтерже байыр чедиришкиннерин чорутканын. «Кызыл тараачын» совхозтуң тараачыларының чедиишкиннерин онзалап демдеглээн. Өөктүң ажылчын кооперациязының коллективинге чорутканын байыр чедиришкинниңге районнуң садыг организацияларының арагында социалистиг чарышка бирги черни алганын ук коллективне дыннадып, аңаа байыр чедиргеп.

Ноябрь 6-ның нежелеңинде Культура бажыңынга Улуг Октябрьның 73 чыл оюнга тураскаатканын байырлыг хурал болган. Аңаа илеткелди партия райкомунуң секретары Н. С. Золотых киргеп. Ноябрь 7-де район төвүнге болгаш оске-даа суурларга митингилер болгулаан. Туран хоорайга болган митингиниң киржикчилери Ленинниң болгаш Ада-чурттуң Улуг дайынынга өлген дайынчыларының тураскаалдарынга чечектерни салган. Оон соонда Ленин тураскаатканың шөлүнге митинг болган. Митингиге партиялың болгаш күш-ажылдың хоочуннары, ветеран М. К. Дамчай, комсомол райкомунуң бирги секретары Е. Б. Ангырбоова, хоочун культура ажылдакчызы М. М. Оюн чүве чугаалаан.

Чурттакчылыг черлерге спортчу маргылдаалар болгаш **ЧАДААНА.** Улуг Октябрьның 73 чыл оюн Чөөн-Хемчиктиң ажылчы чону эң-не чыриткылыг бырлал кылдыр демдеглеп эрттирип турар. Ноябрь 6-да районнуң суурларынга болгаш Чадаана хоорайга байырлыг хураллар болуп эрткилээн. Район төвүнге болган хуралга партия райкомунуң бирги секретары Д. Б. Кара-Сал илеткел кылгаш, Улуг Октябрьның тыва улуска ужурдузавын, ооң ачызын тодаргай чижектер-биле бадыткап чугаалаан. Кежээниң киржикчилеринге райкүүском коллективи концертти бараалгаткан.

Дүүн Чадаанага ажылчы чонуң чыскаалы болган. Аңаа район төвүнүң будурулгелери, организациялар болгаш школа коллективтери киришкен.

Байырладты районнуң үлетпүр комбинады, хомур-даш резрезинниң участогу, райпо база «Чыраа-Бажы» биле «Искра» совхозтарның коллективтери чедиишкиннерлиг уткаан.

Байырлал хүнүнде районга спортка янзы-бүрү маргылдаалар, оюн-тоглаа, концерттер болуп турар.

Чөөн-Хемчиктиң ажылчы чону Ленинниң идеяларынга, Октябрьга шынчызын, бүзүрелин база катап бадыткап турарлар.

ШАГААН-АРЫГ. Хоорай байырлал шинчи киргеп. Кызыл туктар, лозунплакаттар кайы ыяктан көстүр. Чаа далайның сөөк хады чыскаалган чонунуң чаактарын долбаннандыр шонуп, оларның тудуп чорааны — кызыл тукчугаштарын эстедир хадыдып турар. Интернационалчы беш колонна әмнелге чаңындан эгелээш, Октябрь кудумчузун таварып, партил райкомунуң, райкүүсколунуң бажыңының баарында индир чаны-биле эрткеп.

Кайнаар-даа көөрге, хүлүмзүүрүг долган арыннар, ыры-шоор, каткы-хег — байырлал дээрге байырлал-ла болгай. Байырладды Шагаан-Арыг хоорайның тудугжулары күш-ажылчы белектер-биле уткаан. Он-он кижилер оларга өөрүп четтиргенин илереткен. Ажыглалга киргеп чаа бажыңнар кайы ыяктан көстүп турар.

Районнуң культура бажыңнарынга, кодээ суурларга Улуг Октябрьга тураскаатканың байырлыг хуралдар митингилер, ужуражылгалар, концерттер, оюн-тоглаа, кино, спортчу маргылдаалар бедик деңнелге болуп эрткилээн.

АК-ДОВУРАК. Аныяк ажылчын хоорайның ажылчы кижилери Улуг Октябрьның байырлыг чыскаалынче бир демниг үнген. Аңаа дайынның база күш-ажылдың хоочуннары, ат-сураглыг кижилер хөй киришкен. Колонналарның мурнуку одуруунга Демирооп Сүрүүнүң, Галина Коляданың шалыпчы тудугжу бригадалары, Татьяна Полухинаның, Бойия Куулар-ның удуртканы мурнакчы эдзчеглер, «Тыва даг-дуғу» комбинаттың арытлал фабриказының рудингинин келир чылдың үлүүнче шагда кирген чамдык дагжылары, Ак-Довурак АТБ-линия чолаачылары эрткилээн.

Фабриканың чамдык коллективтери бүгү чонуң улуг байырлалын күш-ажылчы турушторынга утказын.

Хоорайның Культура ордузунга улуг концерт болган. Аныяктарның танцысамы, оюн-тоглаазы орай кежээге чедир үргүлүүлээн.

КЫЗЫЛ-МАЖАЛЫК. Октябрьның социалистиг Улуг революциязының 73 чылынга тураскаатканын район төвүнүң ажылчы чонунуң байырлыг хуралы суурнуң Культура бажыңынга болуп эртиен. Аңаа дайынның болгаш күш-ажылдың хоочуннары, мурнакчылар база хөй-ниитин организацияларының төлээлекчилери киришиен. Илеткелди РСФСР-ниң Компартиязының Барыын-Хемчик райкомунуң бирги секретары С. К. Күүгет кылган.

Даразында хүн, ноябрь 7-де, Кызыл-Мажалык суурнуң чурттакчыларының байырлыг чыскаалы болган. Ынчангы чүүлдерни ажыдып, төнгүнү дүй шаварынче семиш турар күштер бо сөөлгү нарын, шапкын, чөрүлдээлиг үеде тыптып турар. Октябрьның ужур-дузазын, утка шынарын эвээжедип, харын-даа ол улуг хувискаалды төөгүүнүң частырыы болган деп шыпкыдыксаан чамдык чарылдырыкчы, нүүлүүчү күштерниң ыйыдыышкыынга ангадай хона берип алаңзааш, чамдык чөлдерге чаңчыл болган чыскаалдарны эрткен чылын эрттирбейн барган. Тываның нанысылалынга эрткен чылгы ноябрь 7-де байырлал чыскаалы болбаанын сактып кээлиивер. Бо дутайында хоорайжылар боттары чүү бодап турарларыл?

Серенаа Монгуш, Виктор Кок-оол аттыг хөгжүм-шин театрының артизи: Эрткен чылын демонстрация болбаска, ноябрь 7 байырлалзывас болган. Ону бичии уруглар безин эскерип каапкан: чараш байырлал кайыл, чүге болбаанын деп айтыра бээр чорду. Чонда тургустуна берген ажы чүвени үзүткаш-ла туруп бээр болза, кайын болуруза? Чаңчыл болган байырлалдардан хая керүүп, дүй тыртыпгаш олурупторга, чүүнү экизи боор. Куш-биле чедип алган шак ындыг ийи-чаңгыс байырлалын үнелеер болза экп-дир ийин.

Калындуу Монгуш, «Дүргей дуза» албанының кол эмчизи: Чонуң ол хире онза, бедик ужур-утказыг байырлалын деткип, лозунплакаттарлыг барып чыскаалга киржирир дең шимпирлээшкинге. Ында багай чүү боор. Ол дээрге бистиң чүртте эдс тургустукчүүнүнүң деткип турарывыстың херечизи-дир деп бодаар мен. Ылаңгыя рыноче шилчилгени кризистен үштунарының оруу кылдыр биляп, ону амыдыралга дүргеп-боттандырары чүгүлө деп санап турар бис. Дораан-на экп болу бербезин билдингир: ийи-үш чыл иштинде берегдээр апаар. Ынчалзадаа ол бистиң канчаар ажылдаарывыстан хамаарыжыр. Ажыы-биле чүгаалаарга, бистиң хоорайда амыдырал ындыг конгуг багай эвес. Соңгаар чамдык хоорайларда сүт болбай чок, а бис сметананы чип турар бис. Эът-даа хире-шаа-биле бар. Бүгү-ле чүвени карарлырга кайын боор. Октябрь байырлалы дээрге экп чаагай амыдыралды чедип алыр аргалывывыстың сүлдези-дир.

Нина Кузнец, 14-ку механизация эргелелинде партия эге организациязының секретары: Ол дээрге бистиң өгбелеривистиң биске чаалап бергеи байырлалы-дыр, ону бистиң узуткаар эргевис чок. А демонстрация чокта кандыг Октябрь байырлалы дээрил? Адаларның ыяыл ханы-биле чаалап каан байырлалы биске ыдык болур ужурлуг.

Владимир Кара-Сал, сарыг шаанын киитилелиниң даргазы: Кандыг-даа байырлалга киржирги аңы киришпеги инекилерниң хүүда хөрү деп бодаар мен. Маңаа албадал турбас ужурлуг. Октябрь революциязының иделарында болгаш будулимнең номналында демей чүүлдер хей. Сарыг шаанының өөредининде мынча деп турар болгай: бачыт-хилинчек кылба, оор-сук кылба, амылыг амытанның амыдыралын хере, ужурлу хүндүле, тиилиг каракта не-бойдусчуну намна. Бола идеялар бага социалнамнин дамыжыгүүде сиинем. Шынаргаш Октябрь биле шажыында удурлашкыл чүве чок хемчээлдээ инекилерни чаагай сеткилде чыскаалга инекилеп болгунде ыяыргыл турар.

Наталья Тыртык-Кара, Тыва АССР-ниң школаларының алдарлыг башкызы: 17 чылда төнчүзү партиялың удурткулалыг-биле Россияга киискин үнген революция киижи төрелгетеннің үгаан-медерелинге, сагыш-сеткилинге хөстелгенин, чаагай амыдыралдың мөңге оңмас идеязын оттурун, амдаа чаа үгаан-бодалдың бедик чадаларынче кыйгырып турар. 49 чыл бурунгаар Шагаан-Арыгга түс-түс чон аразынга Ленинниң портредин тудуп алгаш чыскаалын эрткенимден бээр Октябрь ынак байырлалым болган.

Бо кыска интервьюну бүгүн хүнүнде алган мен. Иңет, хөй кижилерниң байырлал маңаан сеткил-хөөнү кодуруучек чырыткыланчак турган... Ноябрь 7-де Кызылдың Ленин аттыг шлүүге шериг оркестр байырланчыг аялгаларны чиртилеп ойнап турда, кызылчылар хире-шаа-биле чыглып кээп, өөнүг шарларны, түкүгаштарны, плакаттарны тудуп алган, колонна айыбиле Ленин кудумчузун куду алзы чыскаалын эртиен. Мурнуку ышкаш ында улуг трибуна тургуспаан. Демонстрантылардың бо чыскаалдың эрткенинге хамаарыштыр бодаалдары аңгы-аңгы болду: «Шору-дур», «Ол-даа болза хире-шаа-биле болганы ол ыйнаан», «Шуут чоктан дээре», «Байырлал эвес, а карак чажы-дыр ол».

Моөң мурнуида Кызылдың төп шөлүн тавартыг 12 колонна шупту эртип турда, бүдүн бир шак чеде бээр турган. Ам чыскаалчылар чүгле 17 минута иштинде эртип каапкан. Кижилерниң эвээш келгенинге эрткен ноябрьда-даа, майда-даа чаңчыскан чыскаалдарны эрттирбейн барганы чугаажок салдар чедирген. Он-он чылдарда тургустуун келген чаңчылдарыл хым-бирниң демагогчу негелделеринге дүжүп бергеш, үрен үскени — чарылдырыкты хөөннерге чемнип болган. Тударындан бузары белеп дээр ийикпе.

Чыскаал эрткен соонда-даа Ленин шөлүндем дыка хөй кижилер таравайн турганнар: сактырга, байырлады ам-даа маңаан дег. Кудумчу ширбээн 4-5 ураторчуун ажылы чок болган: ында ини-чаңгыс-ла чарылган шарларның артыы тарамык чыткылаан. Хөй кижи ооданда хөөжүм дыннап алыр дээш шериг оркестрин бүзөлепкен. А хүн караа сергээ сүргей чайыннавышаап. Байыр-чыскаал эрттирериңге ёзулуг-ла таарымчалыг хүн... Оркестр ойнап доозуптарга, арткан улус өкпелээнзиг тарап эгелээн...

Надежда ЭРГЕП.

ТУРАН. Бий-Хем районнуң ажылчы чоннары Октябрь байырладын улус ажыл-агыйының чамдык адырларынга чүгээр чедиишкиннерлиг демдеглеп турар. Ылаңгыя районнуң тараажылары бо чылын багай эвес дүжүттү остүрген болгаш чогуур үезинде ажаап алган. Районнуң удуртукчу органнары байырлал бүдүүзүнде тустус ажыл-агыйларже болгаш коллективтерже байыр чедиришкиннерин чорутканын. «Кызыл тараачын» совхозтуң тараачыларының чедиишкиннерин онзалап демдеглээн. Өөктүң ажылчын кооперациязының коллективинге чорутканын байыр чедиришкинниңге районнуң садыг организацияларының арагында социалистиг чарышка бирги черни алганын ук коллективне дыннадып, аңаа байыр чедиргеп.

Ноябрь 6-ның нежелеңинде Культура бажыңынга Улуг Октябрьның 73 чыл оюнга тураскаатканын байырлыг хурал болган. Аңаа илеткелди партия райкомунуң секретары Н. С. Золотых киргеп. Ноябрь 7-де район төвүнге болгаш оске-даа суурларга митингилер болгулаан. Туран хоорайга болган митингиниң киржикчилери Ленинниң болгаш Ада-чурттуң Улуг дайынынга өлген дайынчыларының тураскаалдарынга чечектерни салган. Оон соонда Ленин тураскаатканың шөлүнге митинг болган. Митингиге партиялың болгаш күш-ажылдың хоочуннары, ветеран М. К. Дамчай, комсомол райкомунуң бирги секретары Е. Б. Ангырбоова, хоочун культура ажылдакчызы М. М. Оюн чүве чугаалаан.

Чурттакчылыг черлерге спортчу маргылдаалар болгаш **ЧАДААНА.** Улуг Октябрьның 73 чыл оюн Чөөн-Хемчиктиң ажылчы чону эң-не чыриткылыг бырлал кылдыр демдеглеп эрттирип турар. Ноябрь 6-да районнуң суурларынга болгаш Чадаана хоорайга байырлыг хуралдар болуп эрткилээн. Район төвүнге болган хуралга партия райкомунуң бирги секретары Д. Б. Кара-Сал илеткел кылгаш, Улуг Октябрьның тыва улуска ужурдузавын, ооң ачызын тодаргай чижектер-биле бадыткап чугаалаан. Кежээниң киржикчилеринге райкүүсколунуң коллективи концертти бараалгаткан.

Дүүн Чадаанага ажылчы чонуң чыскаалы болган. Аңаа район төвүнүң будурулгелери, организациялар болгаш школа коллективтери киришкен.

Байырладты районнуң үлетпүр комбинады, хомур-даш резрезинниң участогу, райпо база «Чыраа-Бажы» биле «Искра» совхозтарның коллективтери чедиишкиннерлиг уткаан.

Байырлал хүнүнде районга спортка янзы-бүрү маргылдаалар, оюн-тоглаа, концерттер болуп турар.

Чөөн-Хемчиктиң ажылчы чону Ленинниң идеяларынга, Октябрьга шынчызын, бүзүрелин база катап бадыткап турарлар.

ШАГААН-АРЫГ. Хоорай байырлал шинчи киргеп. Кызыл туктар, лозунплакаттар кайы ыяктан көстүр. Чаа далайның сөөк хады чыскаалган чонунуң чаактарын долбаннандыр шонуп, оларның тудуп чорааны — кызыл тукчугаштарын эстедир хадыдып турар. Интернационалчы беш колонна әмнелге чаңындан эгелээш, Октябрь кудумчузун таварып, партил райкомунуң, райкүүсколунуң бажыңының баарында индир чаны-биле эрткеп.

Кайнаар-даа көөрге, хүлүмзүүрүг долган арыннар, ыры-шоор, каткы-хег — байырлал дээрге байырлал-ла болгай. Байырладды Шагаан-Арыг хоорайның тудугжулары күш-ажылчы белектер-биле уткаан. Он-он кижилер оларга өөрүп четтиргенин илереткен. Ажыглалга киргеп чаа бажыңнар кайы ыяктан көстүп турар.

Районнуң культура бажыңнарынга, кодээ суурларга Улуг Октябрьга тураскаатканың байырлыг хуралдар митингилер, ужуражылгалар, концерттер, оюн-тоглаа, кино, спортчу маргылдаалар бедик деңнелге болуп эрткилээн.

АК-ДОВУРАК. Аныяк ажылчын хоорайның ажылчы кижилери Улуг Октябрьның байырлыг чыскаалынче бир демниг үнген. Аңаа дайынның база күш-ажылдың хоочуннары, ат-сураглыг кижилер хөй киришкен. Колонналарның мурнуку одуруунга Демирооп Сүрүүнүң, Галина Коляданың шалыпчы тудугжу бригадалары, Татьяна Полухинаның, Бойия Куулар-ның удуртканы мурнакчы эдзчеглер, «Тыва даг-дуғу» комбинаттың арытлал фабриказының рудингинин келир чылдың үлүүнче шагда кирген чамдык дагжылары, Ак-Довурак АТБ-линия чолаачылары эрткилээн.

Фабриканың чамдык коллективтери бүгү чонуң улуг байырлалын күш-ажылчы турушторынга утказын.

Хоорайның Культура ордузунга улуг концерт болган. Аныяктарның танцысамы, оюн-тоглаазы орай кежээге чедир үргүлүүлээн.

КЫЗЫЛ-МАЖАЛЫК. Октябрьның социалистиг Улуг революциязының 73 чылынга тураскаатканын район төвүнүң ажылчы чонунуң байырлыг хуралы суурнуң Культура бажыңынга болуп эртиен. Аңаа дайынның болгаш күш-ажылдың хоочуннары, мурнакчылар база хөй-ниитин организацияларының төлээлекчилери киришиен. Илеткелди РСФСР-ниң Компартиязының Барыын-Хемчик райкомунуң бирги секретары С. К. Күүгет кылган.

Даразында хүн, ноябрь 7-де, Кызыл-Мажалык суурнуң чурттакчыларының байырлыг чыскаалы болган. Ынчангы чүүлдерни ажыдып, төнгүнү дүй шаварынче семиш турар күштер бо сөөлгү нарын, шапкын, чөрүлдээлиг үеде тыптып турар. Октябрьның ужур-дузазын, утка шынарын эвээжедип, харын-даа ол улуг хувискаалды төөгүүнүң частырыы болган деп шыпкыдыксаан чамдык чарылдырыкчы, нүүлүүчү күштерниң ыйыдыышкыынга ангадай хона берип алаңзааш, чамдык чөлдерге чаңчыл болган чыскаалдарны эрткен чылын эрттирбейн барган. Тываның нанысылалынга эрткен чылгы ноябрь 7-де байырлал чыскаалы болбаанын сактып кээлиивер. Бо дутайында хоорайжылар боттары чүү бодап турарларыл?

Серенаа Монгуш, Виктор Кок-оол аттыг хөгжүм-шин театрының артизи: Эрткен чылын демонстрация болбаска, ноябрь 7 байырлалзывас болган. Ону бичии уруглар безин эскерип каапкан: чараш байырлал кайыл, чүге болбаанын деп айтыра бээр чорду. Чонда тургустуна берген ажы чүвени үзүткаш-ла туруп бээр болза, кайын болуруза? Чаңчыл болган байырлалдардан хая керүүп, дүй тыртыпгаш олурупторга, чүүнү экизи боор. Куш-биле чедип алган шак ындыг ийи-чаңгыс байырлалын үнелеер болза экп-дир ийин.

Калындуу Монгуш, «Дүргей дуза» албанының кол эмчизи: Чонуң ол хире онза, бедик ужур-утказыг байырлалын деткип, лозунплакаттарлыг барып чыскаалга киржирир дең шимпирлээшкинге. Ында багай чүү боор. Ол дээрге бистиң чүртте эдс тургустукчүүнүнүң деткип турарывыстың херечизи-дир деп бодаар мен. Ылаңгыя рыноче шилчилгени кризистен үштунарының оруу кылдыр биляп, ону амыдыралга дүргеп-боттандырары чүгүлө деп санап турар бис. Дораан-на экп болу бербезин билдингир: ийи-үш чыл иштинде берегдээр апаар. Ынчалзадаа ол бистиң канчаар ажылдаарывыстан хамаарыжыр. Ажыы-биле чүгаалаарга, бистиң хоорайда амыдырал ындыг конгуг багай эвес. Соңгаар чамдык хоорайларда сүт болбай чок, а бис сметананы чип турар бис. Эът-даа хире-шаа-биле бар. Бүгү-ле чүвени карарлырга кайын боор. Октябрь байырлалы дээрге экп чаагай амыдыралды чедип алыр аргалывывыстың сүлдези-дир.

Нина Кузнец, 14-ку механизация эргелелинде партия эге организациязының секретары: Ол дээрге бистиң өгбелеривистиң биске чаалап бергеи байырлалы-дыр, ону бистиң узуткаар эргевис чок. А демонстрация чокта кандыг Октябрь байырлалы дээрил? Адаларның ыяыл ханы-биле чаалап каан байырлалы биске ыдык болур ужурлуг.

Владимир Кара-Сал, сарыг шаанын киитилелиниң даргазы: Кандыг-даа байырлалга киржирги аңы киришпеги инекилерниң хүүда хөрү деп бодаар мен. Маңаа албадал турбас ужурлуг. Октябрь революциязының иделарында болгаш будулимнең номналында демей чүүлдер хей. Сарыг шаанының өөредининде мынча деп турар болгай: бачыт-хилинчек кылба, оор-сук кылба, амылыг амытанның амыдыралын хере, ужурлу хүндүле, тиилиг каракта не-бойдусчуну намна. Бола идеялар бага социалнамнин дамыжыгүүде сиинем. Шынаргаш Октябрь биле шажыында удурлашкыл чүве чок хемчээлдээ инекилерни чаагай сеткилде чыскаалга инекилеп болгунде ыяыргыл турар.

Наталья Тыртык-Кара, Тыва АССР-ниң школаларының алдарлыг башкызы: 17 чылда төнчүзү партиялың удурткулалыг-биле Россияга киискин үнген революция киижи төрелгетеннің үгаан-медерелинге, сагыш-сеткилинге хөстелгенин, чаагай амыдыралдың мөңге оңмас идеязын оттурун, амдаа чаа үгаан-бодалдың бедик чадаларынче кыйгырып турар. 49 чыл бурунгаар Шагаан-Арыгга түс-түс чон аразынга Ленинниң портредин тудуп алгаш чыскаалын эрткенимден бээр Октябрь ынак байырлалым болган.

ЧУРУКТА: республиканың «Чүсчү-малчын звено» клубунуң кежигүнери Э. Ш. Хертек биле С. К. Хайың-дыр. Барыын-Хемчик районунуң «Барлык» совхозтан келген Эрес-оол Шойгуевичиниң коданында төрүүр 350 хой, а Эрлинде «Чаа орук» совхозтуң хой-малчы, коммунист Сергеев Кеспиниң коданында төрүүр 360 хой бар. Оларның кайызы-даа бо чылдың кыштаглаашкынынга мынамчалыг белеткенип, тустуста 20 тонна ажыг сигенин белеткеп ап, кыштаглариында чедирип алгап. Амгы үеде дүржүлгелиг хойжуларның кадарган мал сүрүү семис шыырак.

Вячеслав МОНГУШТУҢ фотозу.

АЛА-ЧАЙГААРЛАП БОЛБАС

Бо чылын Тожунуң ийи совхозу майызы-даа сигген белетиээриниң планын күүсетпээн. Эң ылангыл «Тоора-Хем» совхоз кыжын бир малга 6-7 хире-ле чем единицазы онаажыр кылдыр белеткеп алган. Чижек-норманың чартыы безин четпес. Сиген планы үгле 30 хүү болган, 4038 тонна силостуг ажыл-агый-дыр бо. Мындыг байдалдыг тургаш, кыштың канчар ажар улус боор деп, кижи дораан-на ынчаар бодаар чорду.

Ол-ла ажыл-агыйның Танмалык сүт-бараан фермазынга база чордум.Ында 145 инектиң сезенин саап тур. Саалда эрткен чылдың девискээринден дыка кудулаан. 4 кадарчы инектерни ээлчежип, черже кадарып турар. Немелде чем бербес. Та-чүге ындыг боор чүве, кадарчылар инектерни саалдага четче эккелбес. Оргумаа-биле хүнде 7-9 инекти сагбайн турар. А октябрь 28-те харын мырыай 28 инек келбээн. Чангыс ол хүн безин 120 килограмм сүттүг чедир албаан. Мындыг түрда планны канчап күүседирил, ол ышкаш инекти үе-шаанда сагбаска оон эмин бансыраар, ажырыр болгай.

Чүге мындыг боон турарый? Ферманың эргелекчиээ, ол ышкаш совхозтуң кол зоотехниги Ульяна Чимит чүүү көрүп, хайгаарап турарый? Фермада мал чеми чымчадып бээр херексел-даа чок. «Май 1» совхозтуң Көк-Чар фермазында байдал база багай.Ында симменталь уксаалыг 118 инек бар. Оларның 67-зин саар. Бирээзин-ле хүнде 2-3 литр сүт бээр. Немелде чемнерни-даа бербес. Бир элдептиг чүве болза, ферма чапында силос онтагы бар. оон аксын дуглаваанындан суурунуң инектери дыка-ла

Тожунуң малы кыштан хүр ажары берге-ле

дойлап турлар. Ону «Май 1» совхозтуң удуртукчулары, специалистери билир. Та-чүге хемчег албайн турар улус. Ол силос-биле саар инектерни чемгерер дээрге, быжыглаан трактирист бодунуң туразы-биле ажылын кагпаш, аннап чоруй барган. А эргелекчи Мергел Серен шинтирилиг хемчеглерни албайн турар. Совхоз директору мал кыштаглаашкынын организаставайн турар.

Малга чемни белеткеп шыдаваан-на-дыр. А сентелге? Ноябрь 1-ге чедир үүрмек сентелгеже безин кирбээн болду. Кажаалариың суурулгалары дежик. Ажылгыр Виктор Балдыр. Даш-оол Кол болгаш өскелериин-даа өдек-кыштаанга баарга оорунчуг. А четпес-ле чүве база-ла специалистиңнг талазында. Хойнуң бонитировказын кылбаан. Ол дээрге хамыктың иеруунда селекционер зоотехниктиң соңгаарладып болбас ажылы болгай.

Районнуң Кува-Чар, Куштуг-Кежиг, фермаларының кыштаглаашкынче киргени дыка-ла багай. Октябрь 27-ге чедир кажаахораага хол дегбээн. Хыналлага үезинде көөрүвүске, кажаалардың эжиктери ойбак, мал чеми салыр саваларны белеткевээн болду: Бир бажыңчыгаштa кузуне элээн свекла шыпкан казы илереди. Үрелгеп, ону үгле ам үндүр эжери артнан. Ол совхозтуң кол зоотехниги турган Михаил Ичил-Норбу та чүнү бодаан кижи.

Черле ынчаш районнуң совхозтарында мал ажылы дыка-ла берге байдалда деп, комиссия көргеп. Кайы-даа ажыл-агый мал продуктуларын күүнеге садар талазы-биле планнарын күүсетпейн турар: эътти 56, сүттү 60 хүү чедиргеп. Ам арткан үеде шинтирилиг хемчеглерни албас болза, чылдың даалгазын боттандырып шыдавас чыгыы апарган. Экономиканың кол-ла адыры мал ажылы болганда, өске чүге кичээнгей салбайн турарый? Оруглганы та найыын киирип алыр бодап турар улус ийик.

Тожунуң девискээринге хар чылдың-на кылын чаар. Удавас ам бүгү малды тургузу азыраар апаар. А чем саазазы дыка кошкак. Ынчангаш шак бо дувүрээзинге айтырыгны бригада, ферма, совхоз бүрүзүнге эң чоокку хүннерде чугаалашкаш, бир товун тыппас болза, Тожунуң малы кыштан хүр ажары берге-ле.

Далар-оол САЛЧАК.
Уксаажылыла талазы-биле «Тыва» күрүне-кооператив каттыжышкынының улуг зоотехниги.

Удуртукчу-биле интервью

Кыштың аагы кыжыртың-на

Бүгү-ле чүүлдерни кылыр бис

Бистиң корреспоядентивис С. Монгал Кызылдың чылдылга болгаш энергетика станциязынга (ТЭС) чедип, оон директору А. М. Делегге чамдык айтырыларны салган. Хөрүзүнүң моон адаанда парладывыс.

— ТЭС-тың ажыл-ижинге кол угланыышкынын, кол сорулгазын доңчулай каапшыарам, Альберт Монгушевич.

— Угланыышкын тодаргай, ону ТЭС деп хураангайлаан үш үжүкту чаза номчуптарга билдинге бээр. Сорулга чангыс — кызылчыларны шагның эң берге, соок кышкы үезинде чылыг-биле болгаш изиг-сут-биле хандырары. Доңчулаар, ийи сес-биле чугаалаарга ындыг. Хөрек кырында оон-биле холбашкан ажыл-иш хөй таладыг. Ынчангаш ында хөй он кижи хаара туттуунган ажылдап турар. Чугаалаар болза чүве хөй. Хоорайның эң улуг «кочегарказында» цехтер безин чеже янзы. Бо хүнүң алгаш көөрге, котельная, турбина база ол ышкаш чылыг дамчыдар цехтериниң дериг-херекселдери кышкы байдалга ажылдаарынга колдуунда белен. Ам үгле ийи-чаагыс котёлдарның сентелгези артып турар. Оларны ноябрь чыскаалынга чедир бүрүн дооскан турар бис.

Чылыдылга шуушторулгазының ажылы бо чылдан эгелээш тускай график бааткаар чоруттунуп турар. Тодаргайлап чугаалаарга, эрткен кыжын чылыг бээрде доктааттынган чурумну үреп, хөй энергияны артыкка чарыгдап турдувус. Бо чылын ынчаары болдунмас. Чурум чурум-на болгай. Бо талазы-биле доктаал-саавырлар база бар. Оларны сагыбааже хоржок. Ынчангаш ам чамдык микрорайоннарда чылгының температуразы 16-18 турда, өскелеринде 18-20-даа чедип турар дугайында медээлерни база ап турар бис. Бо бир талазында бажыңның ырак, чоогундан, эрги, чаазындан база кышка канчаар белеткенгенинден, бистиң аргашиээвистен (хөй бажың немей туттунган, а ТЭС-тиң күчүзү хевээр) хамаажыкшы чугаажок. База ол ышкаш теплоэнергорайоннарның тустуста ажылындап, «Тыва коммунэнергодан» кончуг хөй чүве хамаажыр. Бистиң херээвис ону, чылыгны будурутп, үндүрүп гаар бис, а мырыкай чаа аттаанын чөрлер ону хуваар. Бис бир черге чылыг, а өскезинге соок турууп даарга ажылдаваас-ла болгай бис, хоорайның кайызынга-даа чылыг турар үнүрүлүп. Маңаа хөлбаштыр бистиң ажылывыска шаптыктыг үүлдер бага-бола таварышкылаар боордур. Үүрмектерин үстүнде какпы ададым.

— Эң кол херек үүлдериңер чүл?

— Бисте олар үш бирээде, хемүр-даш-биле хандырылга. Ийиде, кадрлар айтырыы. Үште, будурүлге ажыл-чорудулгазынга хүнүк хереглээривис — дус. Ам бо үзүк складывыста, шыгжамырывыста дээрим ол, иниизи-биле 41 муң чартык тонна хемүр-даштыг дужуруп алган бис. Дөмейлеге кылдыр чугаалаар ужурлуг чүве болза, эрткен чылдың бо үезинде база ол хире турган. Бисте хандыртының чадап турарывыс. Дарый шинтирилезе чогуур бир айтырыг — чүрттүп үлүг фабрикаларынга болбаазыраткан дус. Ол химиктиг болгаш сүт арыгалыытта херек. Хүнүүн-не, чакгыс эвес тонна. Чакгыс, календарьлыг чыл дургузунда бе-лиин 1,5 муң тонна дус хереглээр бис. Чүрттүп Европа талазында чагыыларывыс бистиң чамдыкта девидеди бээр-дир. Амдыгыында дувүреевиң түр бис. «Чайын — шанаан, а кыжын төрген белетке» деп чүве бар ышкажыгай. Баш үдур белеткеп, тыптынып алган дузувус төнери элек.

База бир оюп эртип болбас айтырыг — кадрлар-биле хандырылга. Бо талазы-биле хомудалывыс ам барык чок ийин. Ылангыл сентекчи кадрлар-биле элээн бергедээшкиннерге таварышып турганывыс шын. Август айга чедир сентелге кылыптаар ажылчыннар, тускай бөлүк мергежээдиг кижилер бистиң болуушта турбеан-дыр. Ынчангаш ол айтырыг бага чотумчалыг шинтирилеттинмейн айытся чогуур. Бүгүде ам механизмнер, дериг-херекселдер, чылыг тудуштурулгалы сентээр тускай кооператив ажылдап турар. Сөөлгү 2-3 чылдар дүргүлүнде электрощеткие, чылыдылга автоматиказы болгаш ону хемчээриниң петинге кадаган даалгалар четчелеттинмейн келди. Тускай билимнергежилдиг кижилер чедишпес, чыыбас боор чүве-дир. Ол айтырыгны чотумчалыг шинтирилеп алыр даалгаларны администрацияның, профбюлеп комитединиң чүткүү улуг. Бир демниг ажылдың, чүүлүлдүң ажыгында түгле сөөлгү ийи айда безин котельная, чылыг дамчыдарынчыг цехи, турбина салбыры болур-чогуур кадрлар-биле четчелеттинди.

— Чедир кылдынмаан, түргүстунмаан, туттунмаан үүлдер бар бе?

— Бисте чаа туттунуп турар үүлдер амдыгында чок. Түлүп каан үүл бар-ла. Аңаа тудуп-тургузуп кааи олчаан турза-ла турар төлөөм сл. Ол үзүн дүргү 120 метрге ден ыш үнер «аңдан»-дыр. Баштайгыны оон ыраакта чавыс, үүүт-нүүт база бисе. Ол хирезинде ажыглаачыга киргеш, ам мунгур сл чыл дүргузунда чүткү-соксаал чонга ажылдап келди. Бир эвес демги бирээниң чүүлүлүн ажыглай бээр болдувусса, станциянын режимниг ажыгы үнам экижеир ужурлуг түве. База бир ажылывыска шаптыктыг үүл барынга чугаамнын төптүзүнге доктаар бодап тур мен. Бо дээрге бистиң ажылывыска тааржыр үнүрүүр тускай, ажыл-ажыы хемчээлдиг демир хоорзалар болур. Оларның тывылбазынган 7 биле 8 дугаар котёлдар ажыл чок туруп берди. Ынчалзажок кыжыртылдар бо ышкаш чиигн-биле ашсын дээш боттарывыстан хамаажыр бүгү-ле үүлдерни кылыр бис. «Кыштан коргнан ажыы чок» деп дидимн-биле чугаалап болур.

АЧЫ-ДУЗА ЧЕДИРИЛГЕЗИ

Бажың подвалы дээрге билдингир-ле болгай. Ынчалзажок чогум цехтиң бүдүүрүлге шөлүн сентеп каяны багай эвес. Кожазында ерөөлдө бүдүүрүлге шөлү кылдыр бүрүн ажыглай бээр болза, ынчаарга ыдыглиг болуру чугаажок. Коллективтиң чогумчалыг ажылдаарынга амдыгында шаптык боон турар чүве — ында чылыг чогу. Ындыг байдалда кыжын ажылдаттынар бе? Ол дугайында чугаа бүдүүрүлге шаттыжышкынның база цехтиң сорулгазы чаңгыс болурундан аңгыда, бот-боттарын деткижери, билчири, кижи бодаарга, база чүгүлә үүүл.

Бо цехтиң ажыл-ижин көргеш, мындыг түңнелге келдим: үүле-хереңче чүткүлдүг ураң-шевер холдуг кижилер бар болгай, ындыгларны деткижир болза эки. Ылаңгыя районнарда амыдырал хандырылга бүдүүрүлге эргелелдерине бо айтырыгны мындыг янзылыг тургузуп болбас деп бе?

Вера КУУЛАР.

Төрээн чуртувуста

ИДИГ БЕРИИШКИНИ

ИВАНО - ФРАНКОВСК (Иваново-Франковск областтың) СЭКП-ниң XXV съездиниң аттыг совхозунда авыяк иелерге оваагай «шенкпаздың» бадылап туруулгазы. Коллектив төрээжи шинчи бир дугаар дуң үрүп бижидир. Ында хүлээп алган иелерге авгаар 500 рубльдан ол аттар. Ийи дугаар бижидир. Ында 700 рубльга ыш. Дөмейлеге төрүттүнген үнүг бүрүүнге — мөң рубльдуг тыпсар. Ымыт яңылыг ышкыл сорул салыышкын чүгле ийи төрүүрүн улгаттырлар апаа, харын аныяк ог-бүлелерниң төрээн черинге турум чуртаарынга дузалаар.

КУРОРТ ДАДЫВЫРЫ

СОЧИ (Краснодар край) Өлче хоорайдан келген автотранспортка Сочиге курорт газымарын тыптырган, ол-ла үе депутаттарның хоорай Советиниң шинтирээн ёзугаар кылган. Хоорайдан үгле бир катап чоргаарга дээш автомобильист рубль төлөөр. Кым-бир кижи Сочиге элээн наш хонуу машинадыг чоруур болза, хүнүнүң-не 10 рубль чарыгдаар. Чыгдынган акшаны машинаар тураар чолдарны, ишкин гаражтар тударынга, орустуг сентээринге болгаш кыска үүлдерниң эколгия талазы-биле арыг хевирлерин базымчедиктиргенинге чаа систе маларын хоорайга кептеп ууланнар ажыглаар.

«РОССИЯНЫҢ НОМНАРЫ»

ОМСК. «Россияның номнары» деп делегге СЭКП Омск областтың Чингталел-политинтиг төөрүзе ажыттынган. Ол төөрүге Россия Федерациязының ном үндүрер аппын чергелеп, продукциязын-биле Европаның-даа — орус, моңгол тараа базмаа болгаш ён ажыг республикаларга шуптап турар. Кудээларның оскаа-даа ажыы-төгүлдүнүн ужуглаар, шинтирилеттинген чергелеп, ном-библиографиктиг литератураның ийи-муу ажыын аттарды бар.

Ол ышкаш делекте бакшылар тараныштыр кылган бо хемчээлдер ужуглаарга, чуруктар чыгаа материалдар, чурумал чыгаа сигтер-биле сонсаар кумаар.

ХӨГЖҮМ ШКОЛАЗЫ

—БЕЖЕЦК (Тверь область) Хөгжүм үзел үүгүл школазында ажыттынган. Кичээлдерге күүселделеринге аргаларыг шинээттирери-биле кыыы газрлаттынмайн турар. Үүрглар боттары дошкулуурлуг болгаш домаларны кыыырыга өөренип, теоретиктиг билиглерни, композиция үзел-үүлдүү шинээдип ап турарлар. Чаа школаны ажыттыкчы — орус музыкачын сураглыг пропагандизи В. Андреевтиң туруттунга оон шүүүү-биле культура төөүн тургузарынга баштайгы базым-дыр.

(СЭТА-ның корреспондентилериниң дыңнадыларыдан).

СТУДЕНТИЛЕРГЕ БАЙЫР ЧЕДИРИИШКИНИ

Совет-оол найыралчы хәрылзаалар улам бижыгып турар. Моолда чурттап турар тываларның оолдар, кыстары Кызылдың оргумак, даадн ооредиге черлериниң ооретпиш турарлар. Келир үениң Тыва дыл болгаш литература, эге классчар башкыларын башкы институдунда болгаш башкы училищезинде белеткеп турар. Автоорук техникумунда, ураң чүүл училищезинде сургуулдар бар. Оларның-биле ужуразымышкынны Октябрь байырлалының бүдүүзүнде Министрлер Чөвүлелиниң эрттирген. Студентилерниң ажыл, амыдыралын сонуургап, ажык чугааны кылган. Тыва АССР-ниң Министрлер Чөвүлелиниң Даргазы Ш. Д. Ооржак, Херектер эргелекчизи Ш. Д. Куулар болган оске-даа харысалгалыг эштер ужуражышкынга киришкен.

Ш. Д. Ооржак студентилерге чедиишкиннерин күзеишаан, байыр чедиргеп.

Бистиң корр.

СООК ДУЖУПКЕНДЕ, АМ КЭЭП ДУВҮРЭЭР

Чадаана хоорайның Советская кудумчузунда ийи каът чурттагга бажыңнарының кышка белеткели бо хүннерде кандыгыл дээрзин чугаалаар бодай-дыр мен. Ол девискээрде чурттап турар чурттакчыларның талазындан чүттап орар оран-бажыңнарынга камхайыра чок, унгтазтарынче богун, картошка картын кирер октап тургаш, бажыңнарның адаккы каъдында чурттанчыларынга баган салдар чедирип турганын районнуң «Ленинчи орук» солунга арткен чылын шүүмчүлээн турганын сагындырып каайн.

Соок кыштың тыныжы ол чоок-кавының чурттакчыларының бажыңнарының эжиин «соктай» берген дизе хөөрем чок. Чүге ыяап-ла мону бижий бердиң дизе, «хоочулуг» аарыг хоорайның 2 каът ол чурттагга бажыңнарын чылдың-на оюп эртпес апарган деп чүвени сөглексеп турарым бо. Оон чижээнге Победа кудумчузунда сентелге-техниктиг бүдүүрүлге эргелелинге хамаажыр чурттагга бажыңнарының канализациязын - бо чылдың январьда донурганындан чурттакчылар боттары печка кылып ап, борастанып кыштаанын айтырга-ла четчир. Ол девискээрде сентелге бо хүннерде безин уламчылавышаан.

Советская кудумчузу — Чадаана хоорайда хөй чурттакчылыг база бир улуг микрорайон. Ындыг түрүүже, (барганывыс хүн) № 14 «б», 12 «б» дутаарлыг бажыңнарның 3, 4, 5, 9, 10, 11, 8, 4 квартираларының соңга, хаалгалары бузуу бузук, үрелиг үрелик болду. Сентелге кылбаан. Ээп ороолдернинг иштинде электри чырыының удазыңнарын тенек оолдар үзе соккулап каашкан. Ол девискээрни харыылаар ужурлуг хоорай Советиниң депутады Александра Опар-оолга баштакан депутаттар шак мындыг чорук-биле канчап эптежип олурарын кижи кайгап хамас.

«Чурттаар оран-бажың — 2000», деп программаның саазын кырында боттанып турары моон илдең ышкажыл. Сөөлгү санаашкын-биле алырга, ол девискээрде 16 ээп ороол бир боон турар. Бажыңнарның сентелгезии арте чазын-ла ягелээриниң дугайында айтырыгны хоорай Советиниң күүсекчи комитединиң оралакчы даргазы С.-Д. Д. Ондарның өрөэлинге чугаалашкаш, шинтирир хүлээп алган. Шинтирин хүлээп ап турда, ол талазы-биле харыысалгалыг албан черлериниң, будүүрүлгелерниң удуртур даргаларының олурушкаңы база чугаажок.

Бо хүннерде үстүнде планда көрдүнгенин ёзугаар чүгле чаңгыс-ла «Тыва коммунэнергонуң» Чадаана салбырының ажыдакчылары онаашкан ажылдарын кылып четтингилеп. Тодаргайлаарга, топ одалга чери, чылыг дамчыыр трасса кылдынган. Бажыңнарның сентелгезин четче чорутпайн турарындан чылыгны амдыызында чамдыызынче дамчыткан. Чылыг дамчытпаан бажыңнарла берге деп чүве билдингир. Борта мындыг үүлдү немекседим: бо-ла микрорайонда ижер суг айтырыы бала берге. Чунар-бажыдан шөйген ижер суг дамчыыр хоолайның ужу «офицерлер садыының» артында доктаагган. Ында бажыңчыгаштың туткаш, суглаар черни кылган. Ол бажыңчыгаш чылыг дамчыыр трассаның кырында туттунган, оон төгүлген суг чылыг оруунче кирип, кыдыкы бажыңнарга чылыгны чедир бербейн турарын «Тыва коммунэнергонуң» ажылдакчылары тодаткан. Борта ким буруулуг ирги?!

Суг чокта, чурттагга чок деп чүве кымга-даа билдингир. Үстүнде бижээнним суглаар черден суг алырындан чалгаарааш, ындыг каяан, кайы-даа оргашиациялардың удуртукчуларының айтыышкын-чопшээрели чок-ка. Бажың ээлери батареяларының үзүүда суг аксыр кран кылып алган. Ынар ситтеу оон ап турарындан кижи-шөйүүдү аарыы бо девискээрде пептерешгей. Ол суг дээрге техниктиг суг деп чүвени чурттакчыларның сиваавайн турары харакадыг. Бо талазы-биле район-нуң санипластаниязының ажылдакчылары чотуур немчетгерни алыр үеэн келген.

Чыл санында бажыңнарның сентелгезин ой-шаанда чорутпайн, оон дужуп келгеже дүвүүрээр чорутпан хөй ажылыг чурттагга-коммунал ажылдагый будүүрүлге эргелелиниң база ол ышкаш боторугга чарыгдалгае сентелге. тулуг салбыры кажан үйтүвеш, чойнуң хамудалынган алырыло ирги?

Виктор ХОВАЛЫГ.
Чоон-Хемчик район.

АДРЕЗИ: КЕЧИЛ-ООЛ, 7

Кечил-оол кудумчузунда 7 дугаарлыг бажыңның эмнелге хоорайкыгажыне талазында эжиктиң дүжүнда бир адрес бижиктиң эртнеч чайын костүп келгенин олап эртип-дужуп тура, эскерер апарган мен. Номчуп көөрге, ийик даараар, сентээр сорулгалыг чер болду. Ол колдуунда-ла ловвал байдалдыг чер-дедир. Будүүрүлге ыыдыр-дерип ап, ээ болуп, ону ажыглай бергенин бодаарга, кооператив-тир аа деп бодал сагышка кирер болду. Кижилерниң амыдыралынга эргежок чүгүлә база бир чер-дир, ажылын, кандыг ачы-дузаны кымнар чедирип турарыл дээрзин билип алыр сорулгалыг апаа чедип келдивис.

Кандыг-даа кооператив эвес, а «Туваобувьбыт» бүдүүрүлге каттыжышкынының цеги мында ажылдап турар мындыг болду. Чагыг-чылар узуабес болгаш, бригадирни ажылдан чардыктырары эпчок хире боорга, оон-биле чугааже кирип чадап, элээн болдувус. Ол арадында ында ажылдап турар кижилериниң ажылынын байдалын, уг-шинн хайгаарап көрүп турдувус. Ийик мастерскаяларында кандыг ийик ажыл домей-ле, сентээр, эде кылдыртыр дээн идиктерни тагыктылар хүлээдип берип турар. Идикти даараар болгаш сентээр тен пехте болаа мастер кижиниң бараанны көрүлбес. идикти ол талазы-биле харыысалгалыг хүлээп алыкчы тускай кижи квитальнынны бижип бербишаан, хүлээп ап олурар боор, мында ындыг эвес. будүүрүлге шөлүнүң чемгереннин удурт ра-мөдеп, мастерлер шуптуп чаңгыс черде. идиинаш ким сентеп олурарын көрүп Сөөлүр ген. Чагыгны мастерлер боттары ыыдаа алыр. Шак мындыг байдалда чагыыларлар оларның-биле ажыы, сагыш-сетинделн чугаалаалар, сүмелекпер ажылыг. Ону орта тура көрдүвүс-дээ.

Дөрт кижилиг бо бригадының ажылын Евгений Александрович Даржай удуртуп турар. Богүүгү кадыг ажылдап турар оөрү-биле бригада турүүзүп ап, орта эвилелдер күзелин илередирге. будүүрүлге каттыжышкынының удуртуулулары чөптөөрөөнө деткиир. Ажылы-биле чугаалаар болза, хоорайда идик даараар болгаш сентээр топ мастерскаяда хандырылганың деңнелин эки деп болур бе? Чагыгның, оочурнуң хөйүнден. ачы-дузаны дүрген аптарының аргазы барык чок, күш четпейн турар мындыг. Бо цехти ажыткының ынангаш таварылга эвес деп бодаар мен. Хаван кырының чурттакчыларына ачы-дузаның ол кортускей. Мастерлер база дүргүүлгелиг, шевер кижилер-дир. Уран-шевер болурунан ангыда, демниг, сорулгалы чаңгыс-тыр. Ажылдарынга тутчуулуг, мөөң үүле-төлээш кижилерге хөрек дээ чүвени медереп билиир дег чүве көйүү боор. Мынаар хорулга бо коллективте бир дээрнин шида шинти-байдалдаа чедирдинг.

Чө карын, ажыыт сентээр, чамдык таварыштар, чарты ышкыш, сентеп сеткирдеп ангыда. мастерлер оон-ла шилдег ачы-дуза чедирип болурул дээ мөмчүлүүлер айтырар боор. Чайын удуртарга 12—16 дугаарлыг сандали идиктер даарай турган үеэн база бар. Ынчалзерге бонуктарны база даарап турар. Ынчаарга, чылыг, чемгек болуктар даарап боорга-биле мастерскаяларында кандыг ийик ажыл домей-ле, сентээр, эде кылдыртыр даарап идиктерни тагыктылар хүлээдип берип турар. Идикти даараар болгаш сентээр тен пехте болаа мастер кижиниң бараанны көрүлбес. идикти ол талазы-биле харыысалгалыг хүлээп алыкчы тускай кижи квитальнынны бижип бербишаан, хүлээп ап олурар боор, мында ындыг эвес. будүүрүлге шөлүнүң чемгереннин удурт ра-мөдеп, мастерлер шуптуп чаңгыс черде. идиинаш ким сентеп олурарын көрүп Сөөлүр ген. Чагыгны мастерлер боттары ыыдаа алыр. Шак мындыг байдалда чагыыларлар оларның-биле ажыы, сагыш-сетинделн чугаалаалар, сүмелекпер ажылыг. Ону орта тура көрдүвүс-дээ.

Дөрт кижилиг бо бригадының ажылын Евгений Александрович Даржай удуртуп турар. Богүүгү кадыг ажылдап турар оөрү-биле бригада турүүзүп ап, орта эвилелдер күзелин илередирге. будүүрүлге каттыжышкынының удуртуулулары чөптөөрөөнө деткиир. Ажылы-биле чугаалаар болза, хоорайда идик даараар болгаш сентээр топ мастерскаяда хандырылганың деңнелин эки деп болур бе? Чагыгның, оочурнуң хөйүнден. ачы-дузаны дүрген аптарының аргазы барык чок, күш четпейн турар мындыг. Бо цехти ажыткының ынангаш таварылга эвес деп бодаар мен. Хаван кырының чурттакчыларына ачы-дузаның ол кортускей. Мастерлер база дүргүүлгелиг, шевер кижилер-дир. Уран-шевер болурунан ангыда, демниг, сорулгалы чаңгыс-тыр. Ажылдарынга тутчуулуг, мөөң үүле-төлээш кижилерге хөрек дээ чүвени медереп билиир дег чүве көйүү боор. Мынаар хорулга бо коллективте бир дээрнин шида шинти-байдалдаа чедирдинг.

Чө карын, ажыыт сентээр, чамдык таварыштар, чарты ышкыш, сентеп сеткирдеп ангыда. мастерлер оон-ла шилдег ачы-дузаны чедирип болурул дээ мөмчүлүүлер айтырар боор. Чайын удуртарга 12—16 дугаарлыг сандали идиктер даарай турган үеэн база бар. Ынчалзерге бонуктарны база даарап турар. Ынчаарга, чылыг, чемгек болуктар даарап боорга-биле мастерскаяларында кандыг ийик ажыл домей-ле, сентээр, эде кылдыртыр даарап идиктерни тагыктылар хүлээдип берип турар. Идикти даараар болгаш сентээр тен пехте болаа мастер кижиниң бараанны көрүлбес. идикти ол талазы-биле харыысалгалыг хүлээп алыкчы тускай кижи квитальнынны бижип бербишаан, хүлээп ап олурар боор, мында ындыг эвес. будүүрүлге шөлүнүң чемгереннин удурт ра-мөдеп, мастерлер шуптуп чаңгыс черде. идиинаш ким сентеп олурарын көрүп Сөөлүр ген. Чагыгны мастерлер боттары ыыдаа алыр. Шак мындыг байдалда чагыыларлар оларның-биле ажыы, сагыш-сетинделн чугаалаалар, сүмелекпер ажылыг. Ону орта тура көрдүвүс-дээ.

Дөрт кижилиг бо бригадының ажылын Евгений Александрович Даржай удуртуп турар. Богүүгү кадыг ажылдап турар оөрү-биле бригада турүүзүп ап, орта эвилелдер күзелин илередирге. будүүрүлге каттыжышкынының удуртуулулары чөптөөрөөнө деткиир. Ажылы-биле чугаалаар болза, хоорайда идик даараар болгаш сентээр топ мастерскаяда хандырылганың деңнелин эки деп болур бе? Чагыгның, оочурнуң хөйүнден. ачы-дузаны дүрген аптарының аргазы барык чок, күш четпейн турар мындыг. Бо цехти ажыткының ынангаш таварылга эвес деп бодаар мен. Хаван кырының чурттакчыларына ачы-дузаның ол кортускей. Мастерлер база дүргүүлгелиг, шевер кижилер-дир. Уран-шевер болурунан ангыда, демниг, сорулгалы чаңгыс-тыр. Ажылдарынга тутчуулуг, мөөң үүле-төлээш кижилерге хөрек дээ чүвени медереп билиир дег чүве көйүү боор. Мынаар хорулга бо коллективте бир дээрнин шида шинти-байдалдаа чедирдинг.

ОКТЯБРЬНЫҢ ХАДЫ

Елизавета Яковлевна Драбкинаның В. И. Ленин дугайында «Кайгамчык кижилер» деп тоожузундан «Кара кагжыргайлар» деп эгеден үзүндүнү кызыра очулдургаш, моон адаанда парладывыс.

... Октябрь бо-ла болгай, он чеди чылдың улуг Октябры! Болушкунчар чүткүдүү-биле улам хөрээлээн. Чештинишкин мыяда деп чүве билединип турган.

Мырыңай чоокка чедир-ле ол билдинмейн турган. Ынчалза-даа ам, сентябрь төнүзүнден — октябрь эгезинден оны шупту эскерип, бодунда эгелээн — революция-ның өңүктери-даа, оон дайзынары-даа.

«Революция чоокшулап ора!» — деп, ол хүннерде буржуаз болгаш меньшевик-эсер парлалга бижип турган. — Шүүрган келирин болгаш оон хамаарыга Ленинниң хөлегезиниң апаа эвес көзүлгенин барометр айтып турар!».

Ленинниң хөлегези? Чазып тур силер, дээргилер... Чок, ол хөлеге эвес! Ол дээрге Ленинниң боду-дур. Оожургар ужуп чок күүш-күч-биле, демиселге чүткүл-биле долдуунган оон боду-дур! Амы-тыва айыыл-халапты төрөөскейи, ол от салыр кижи кылдыр эге кайтпазыкшы. Питер баар паровозка олурупкаш, Выборг талазында чүүдүп турар Маргарита Васильевна Фофановаңын квартиразынга кээп, тура халыышкынга белеткелди өөртөн дөрт удуртур дээш доктаараан.

Чок, ол хөлеге эвес! Ол — дириг Ленин, партия Төв Комитединиң хураалыңа киржип турганы ол: революцияның штрейбрехерлерин сойгалеп тура халыышкын дугайында Маркстың өөредиин уран чүүл-биле дөмей дээрзин сагындырып: кризис четпин бышкан, өрүс болгаш бүгү делегей революциязының кезиг үезин картага салдыңган дээрзин бүзүреп тайылбырлап турган; ажыл-херекчи ёзуу-биле тура халыышкынның техниктиг талазынче киржингей салырын, эгелекчи болбушаан, чоокку үеде шинчилиг хемчеглерже дарый киперин партиядан негээн.

От дээрге хаңы чажыт байдалга партияның ажылын удуртуп турар Ленин-дир... Ол дээрге большевиктиң солуннар арныңдан коңга кыйгызы-биле чамгыланган болгаш ажыл-чынналарның, матростарның, солдаттарның болгаш тараачыннарның чүректеринден изиг деткишкин тыпкан оон уны-дур!

Владимир Ильичиниң Питерже ээп келгени чүгле оон чоок эш-өөрүшке билдингир. Ынчалза-даа бис, партияның эртиин кежигүннери, оон чедип келгенин билбезивиссе-даа, оон бисче эң чоок турарын кезээде эскерер турган бис...

Ажыл кончуг дүрген чоруп турган. Айтырыг бүрүзүн ыяк сайгарган, адаа-ла оларның талазы-биле шинчилеп үүлээп алдынар. Кым-бир кижи чүүл кылыр дей-ир, ол бодуна дузалаксынды тып аар. А ажыл-херектиң колдуун шупту-вус кады кылыр турдувус. Кызыл гвардилга бижиттирер дээнде — шупту бижиттирер, он-боо чыыр дээнде — шупту чыыр.

Ынчан аңаар дугайында медээ кылып турган бе? Бир эвес ийе болза, он чеди чылдың октябрьда мынды турган боор: «Аязыышкын чок чавыс булуттаар, үе-үелеп ааштаар, оң хар чаар, чамдыкта, күштелип кээр хаттыг. Дүне назыыр беш, чеди, хүндүс 0 градус...»

Бир эвес октябрь киржичизинин кайы бирээзинден ол хүннерде аңаарының кандыг турганын айтырар болза, ол боданып чоруй эктин кыскаш, сактыышкындан хүлүмзүруш дээш, холдарын чада тудуп чоруй: «Тергиин! Болза-даа тергиин турган! Сергек аңаар... Чаш хар... Одаглар ыжы-биле холушкан, тааланчыг пятержи туман... Хат. Тергиин хат! Холдуг, иштиг кээп турар хат. Октябрьның хаты. Ол хүннерде, кажан черден эрги шагның аңаа-дүрбүү элендизин арыды шаап турар үеде ёзуулуг-ла ындыг хат турар ужурлуг».

Соок турган бе? Ынчанмайн каңчаар... Кудумчуларга «чүгүрүш» чоруурга, диш дишке дүшпес болзуп эвесте. Ол-даа аваа чүве-дир. Буржуйларын сөөгүнге кирер дөңүп турарлар болбазынгле. Бак сагыштың кымга хаяадаарын билиптейлер аан харын!..

... Долгандыр бүгү чүве, казан пашта чүве дег, хайыыл турган. Үениң дүрээн кайгамчык. Дүн ортузу чоокшулаан чүве. Женя чугаалай-дыр:

— Бо уругну адертип алыкар. Эскертинмес болур болгай.

Хая көрүүп келгеш, ерээл ортузунда турган Надежда Константиновнаны көрүп кагдым. Бир-ле черже чорупкан бис. Оруңка тургузунса, кырган-ава аараап, эмчи чалаа чоруур улус болган бис. Чоруп олурувуста-ла хөө кара дүн дүшкеп. Невaның оскe талазындан боо даажының түүк үнү ыңнаалгылаан. Кайнаар, чүү дээш бар чыдарывысты билбес мен. Үр чоруп келген бис. Бир улус бажың чанынга келгеш, Надежда Константиновна маңаарын чагаап, ажыт кире берген. Оң дораан ээп келген, девидээни илдеп.

Ол бажыңга, Маргарита Васильевна Фофановаңынга Владимир Ильич соолгу чажыт ажылын кылып турганын сөөлүнде билген мен. От кежээ Ленин Маргарита Васильевнага чагаа тудускаш, партия ТК-ның кежигүннеринче чорудупкан чүве-дир: «...Тура халыышкынга саразын кыннывыс олуг домей...» деп ында бижээн.

Фофановаңын ээп көөрин маңаа чалаап, Владимир Ильич Смольныйже чорупкан.

База катап каранғы кудумчулап ээп чорупкан бис. Надежда Константиновна дувурелин көргүспес дээш изиртыныкпан базып орган. Райкомга кээривиске, бүгү байдалды аштер оон арын-шырайындан билип каан. Ол чүгле: «Смольныйже! Смольныйже дүрген...» дээн. Жөня Егоров оон холунган четкеш, үүле халаап... Олар бир-ле чүүл машинаазынга олурупкаш ыңай болганнар...

Бир эвес октябрь киржичизинин кайы бирээзинден ол хүннерде ажаарының кандыг турганын айтырар болза, ол боданып чоруй эктин кыскаш, сактыышкындан хүлүмзүруш дээш, холдарын чада тудуп чоруй: «Тергиин! Болза-даа тергиин турган! Сергек аңаар... Чаш хар... Одаглар ыжы-биле холушкан, тааланчыг пятержи туман... Хат. Тергиин хат! Холдуг, иштиг кээп турар хат. Октябрьның хаты. Ол хүннерде, кажан черден эрги шагның аңаа-дүрбүү элендизин арыды шаап турар үеде ёзуулуг-ла ындыг хат турар ужурлуг».

Соок турган бе? Ынчанмайн каңчаар... Кудумчуларга «чүгүрүш» чоруурга, диш дишке дүшпес болзуп эвесте. Ол-даа аваа чүве-дир. Буржуйларын сөөгүнге кирер дөңүп турарлар болбазынгле. Бак сагыштың кымга хаяадаарын билиптейлер аан харын!..

... Долгандыр бүгү чүве, казан пашта чүве дег, хайыыл турган. Үениң дүрээн кайгамчык. Дүн ортузу чоокшулаан чүве. Женя чугаалай-дыр:

— Бо уругну адертип алыкар. Эскертинмес болур болгай.

Хая көрүүп келгеш, ерээл ортузунда турган Надежда Константиновнаны көрүп кагдым. Бир-ле черже чорупкан бис. Оруңка тургузунса, кырган-ава аараап, эмчи чалаа чоруур улус болган бис. Чоруп олурувуста-ла хөө кара дүн дүшкеп. Невaның оскe талазындан боо даажының түүк үнү ыңнаалгылаан. Кайнаар, чүү дээш бар чыдарывысты билбес мен. Үр чоруп келген бис. Бир улус бажың чанынга келгеш, Надежда Константиновна маңаарын чагаап, ажыт кире берген. Оң дораан ээп келген, девидээни илдеп.

Ол бажыңга, Маргарита Васильевна Фофановаңынга Владимир Ильич соолгу чажыт ажылын кылып турганын сөөлүнде билген мен. От кежээ Ленин Маргарита Васильевнага чагаа тудускаш, партия ТК-ның кежигүннеринче чорудупкан чүве-дир: «...Тура халыышкынга саразын кыннывыс олуг домей...» деп ында бижээн.

Фофановаңын ээп көөрин маңаа чалаап, Владимир Ильич Смольныйже чорупкан.

База катап каранғы кудумчулап ээп чорупкан бис. Надежда Константиновна дувурелин көргүспес дээш изиртыныкпан базып орган. Райкомга кээривиске, бүгү байдалды аштер оон арын-шырайындан билип каан. Ол чүгле: «Смольныйже! Смольныйже дүрген...» дээн. Жөня Егоров оон холунган четкеш, үүле халаап... Олар бир-ле чүүл машинаазынга олурупкаш ыңай болганнар...

КҮЗЕЛИВИС ДӨМЕЙ-ДИР

Өөреникчи Катя Тюлюш түң «Чаңгыс катап көрген болза» деп эгелиг материалын «Шындаш» номчудум. 58 харлыг мен. Чурттаптаның бо үезинде «Хайыраан бот» деп шиинги чаңгыс дээ катап көрбээн мен. Аныяк назыныңда ыраажы Тере-Хөлге чурттап чордум 1958 чылдан бөгүнге чедир Каа-Хем районда чурттап турар мен. Районувуста орус чон хөй. Театрның тыва артистери бистиң районче ховар кээр. Тере-Хөл биле Каа-Хемни канчап дээнзээр. Тере-Хөл биле Кызыл арааы 300 ажыг километр, оруң — агаар-биле чоруур. Каа-Хем биле Кызыл арааы 89 км. Оруң ажык.

Культура сайыңы Хомушку турда-ла «Шынче» чагаа бижээн кижи мен: «Каа-Хем райончуң чурттакчылары тыва шын көрүксеп турар...» деп. Бо хүнге чедир чок.

Өөреникчи уруум Катяның дилээнге культура ажылдакчылары харыы бээр боор. Он чеди харлыг өөреникчи уруг, алдан чоокшулаан кырган-ача бистиң дилээвис, күзеливис дөмей-дир: «Хайыраан боттуң» чаңгыс катап көрген болза гар!»

Район төвү Сарыг-Септи республика төвү Кызылдың культура ажылдакчылары, хүндүлүг артистер, бистиң дилээвисти хандырып берип көрүңер!

Карна ДОРЖУ.
Каа-Хем район.

Театр болгаш көрүкчү

КӨК-ООЛ ДЭЭРГЕ «ТЕАТР» ОЛ-ДУР

Тываның хөгжүмшүн театрын В. Ш. Көк-оолдуң адааны-биле холбаштыр Тыва АССР-ниң улустуң артизи Александр Тавакайның сактыышкынын моон адаанда парладывыс.

Өвүр районнуң Торгалыг суурда Курпун Шиви дээр эвээш шивилиг дөргүн бар. оон алдыы талазында улуг кежиг аксының үстүнде, оруктан ырак эвесте, бичии зөтпек дөргүн чуртка 1906 чылдың март 1-ниң хүнүнде Көк-оол аргажок ядыы арат Шогжаптың ег-булезинге төрүттүнген. Оон аваазы аныяк, чалыы турар шаанда тыртар, далар, сылданыр, сырыңгыыр алдептиг овуузунуг, оптуг-кажар эрес-кашпагай, ол кыс чорааш-ла хамнап эгелээн. Ол ур болбаанда Өвүр Торгалыңга ат-сураа алгаан, алдар-сураглыг «Хам-Кадай» деп хам болуу берген. Оон өө аргажок ядыы-түрениң болганының уржуундан, эки чурттаар арга-хорганы дилеп эгелээнге ол үүведир. «Ядараанда хамнаар, чаарааңда саяктаар» дээр болгай, ол херээженнин ат-алдарлыг хам болуу бергени Ары-Өвүрнүң безин эргий берген. Оон улуг оглундан бичизинин ыяап «Көк-Анай» дижир турган, ам Көк-оол боду ол.

Көк-оол чажыдан-на езин оттүнер, ыяш-даш, аяксана соктап, хамнап дириг-нээр, улус каттыртыр элдеп чанныг оол болуп, азер дергизинден туттунуптар эр болуп өзүп келгеш, ТАР-ның аңгыг Кызыл шеринге 1920 чылдың эгезинде киргеп. Шеригниң дайынчы даалгазын шыңгыы күүседип, ол эрес-кашпагай, хөглүг-баштак оол болуп шылгарап, ол үеден-не эгелээш бичии шиилер улуг-дүгенинге ойлаар, наттырыңгыр оюннар аңгыланыпка ынак турген. Ынчангыя шеригге турганы, чечем тер турда, оң улаа кайгаар. Ол аңгыг шеригниң демиргиг салогун кедип алгаш танчылап турда, черге дербес хат-салгын-биле дөмей, седемезин ол-бо талапыңга чайып, аксыңга ыыпкып алгаш холун чайып тер турда, оон бажының дүгү арның дуй шыва бээр турган. Ол бажың аткаар октаптарта, дыпсал каан чүве биле дөмей чылбый тыр чыдыптар. Оон дүрт-сыны шеверген, шилиндек, чараш, нашпагай эр чүве. Ол шеригге турган улусту ынчаар ураң талантызы-биле магадаткан.

Тывага совет эрге-чагырга-ның чаа тургустунуп турган берге чылдарында, чаа эрге-чагыргага удур тулчуп турган антарның, бай-феодалдарның болгаш еске-даа дайзынарның артышкынна-ры-биле демиселге бодунуп чаңгыс өөр-чурттуу Тыва-ның сураглыг чогаалчызы Степан Сарыг-оол-биле кады эрес-дидим чоруун коргүзүп шыдаан.

В. Ш. Көк-оол 1928 чыл-да Москвада Чөөн-чүктүн Коммунистиг университединче өөренип чорупкан. Ол анаа турган чылдарында Москванның хөй улус чыглыр черлерин кезинир, найысылалдың Улуг, Биче театрларының эдинге кежээнде не бо-ла турар кижи болган. Театрның контролёрлуары, шевейдарлары-биле ол бичан конуут танып турган. Театрның мөстүлөр залының бир де аңгыда олуруткан, сценада белеткел кылган артыстерин көрген магадаан олурупкаан. Ол Биче театрның мырыңай эки болуп «Бөгүүнүң» бир чыптын. Оң улус көзүлүп, бо дөмей театрга театрынга салым чаңгыс кижи-дир деп бижип чаап. Көк-оолду Москванын Луначарскиниң атыг театр студиязынга оюу үнүүрелеттеп өөредип киирген. Театр студиязынга киргеп билиин бедидип, орус дылды өөренип, студиязы чедиинин-ниң доозунан, 1934 чылга Тываны Тываңынга чедип келгеш, ураң чүүлдеп салдынмастап, чаңгыс кежегетиг шинчилеп бижип эгелээн.

Оон баштайгы чогаалларынга: «Эки хүн», «Алдын-Чечек», «Чалыы-Хая», «Маны-Кара» хамаарыжыр, алдаржыл сураглыг-даа, олуг чок драма-шиизи «Хайыраан бот» тыва сценага төрүттүнгеп. Чогаалчы Сергей Пюрбю-биле тыва улустуң революциячы-патриотчу чоруун көргүскен «Найырал» деп улуг хемчээлдиг шиинги ол бижээн.

1966 чылда Алдан-Маадырларының төөгүн көргүскен «Самгажык» деп алдарлыг сурагжаан улуг хемчээлдиг шиизиниң ному үнген. 1976 чылда аң эки дээн чогаалдарының чыыдызы база үнген, салым-чаяанныг чогаалчы. Виктор Шогжалович Көк-оол ССРЭ-ниң Чогаалчылар эвилелиниң кежигүнү, РСФСР-шың алдарлыг, Тыва АССР-ниң улустуң артизи болуп, ол үеден бээр театр-биле тудуш холбаалыг ажылдап келген.

В. Ш. Көк-оол үүлгелиг шин чогаалчызы эвес, ол композитор-даа-ам. Чонга биледингир, чараш аялгаларны ол бижээн. Ол дээрге сымчалаанныг композитор-чыңмаң Дирович турган. «Чүртүм бедирээ», «Чайлаг чүртүм», «Аяа ырлы», «Ырым-ноолуң күүдээ» бага чонга ат-сураа алдырааан «Аянаптарга» «Тулчуушуңар» деп ырланыпты ол бичиглээн. Чүгле

Тувинская республиканская
БИБЛИОТЕКА
им. А. С. Пушкина

Бүгү чурттарның пролетарийлери, каттыжыңар!

ШЫН

РСФСР-нин Компартиязынын Тыва республика комитединин, Тыва АССР-нин Дээди Совединин болгаш Министрлер Чөвүлелинин органы

1990 чыл ноябрь 10 суббота № 256 (14456)

1925 чылда үнелеттингеш

Эртем 3 кон.

Хүннүң чугула айтырыы

ДАЙЫНЧЫ АРГА-ШИНЭЭЗИН БЕДИДЕР

Чоокта чаа болуп эрткен партпянның районнар болгаш республика конференцияларынга плеткелчилер, санал берген делегаттар партня эге организацияларының ажыл-чорудулгазын үндезини-биле чаартырынче, эде тургузарынче, дайынчы арга-шинээзин бедидеринче улут ынчээнгейин салган.

Ол сагыш човаашкын үндезинин. СЭКП-нин XXVIII съездизинин хүлээп алганы «Гуманныг, демократтыг социализмче» деп Программаныг медеглелде, партияның чаа Уставында партня эге организацияларының ролюн, ат-алдарын чаа чадеже кодуреринн айтыкан. Моон мурнунда партияның организастыг структураларын мурнай үстүнден эгелеп шинтпирлеп турган. Ам оларны СЭКП-нин үндезинн — партня эге организацияларынга шинтпирлээр, партияның политиказын оон эгелеп боттандырар. Партнята кежигүн хүлээп алырын, ажылының утланышкынын болгаш арга-методтарын, хуралдарны, политиктиг акциялар эртпиреринің үе-хуусааларын болгаш чурумун, сан-хөө, ажыл-агыйл чорудулгаларын боттары шинтпирлээр болгаш боттандырар. Партня эге организацияларны партиянын политиказын ажылдан кылырынга киржир, съездилерге, конференцияларга документилер төлевилелдерин книрэр, партияның кандыг-даа органнарынын шинтпирлеринге бодүнүң хамаарылгазын илередир, оон составынга ажылдаар коммунистерин сүмелээр болгаш оон-даа оске.

СЭКП-нин XXVIII съездизинин шинтпирлерин амыдыралга боттандырары-биле тодаргай хемчегларин РСФСР-нин Компартиязының Кызыл хооркому, райкомнар, партктя комитеттерн сөөлгү үеде ап турарын отчёт-сонгуулдыг хуралдарга, конференцияларга демдеглээн. Оон ачызында республика пайысылалында, Ак-Довуракта, районнарда дээре ажылдыг партня эге организацияларының саны озуп орар. Партияның XXIII Тыва республика конференциязынга плеткелчн «Чыраа-Бажы», «Коммунизминн хөрелэ», «Торгалыг», «Найырал», «Тиилелге» совхозтарда, Бай-Даг школазында, № 48 тудут эргелелдинде, Кызылдың автоорук техникумунда, оруң-сеителге-тудут эргелелинде партня организациялары багай эвес ажылдап турарын демдеглээн. Оларның бижыг партнижи турушпуун, партня ажылын чаартырынче, эде тургузарынче чүткүлдүүн, коллективтеринің мурнунда салдыштан сорулгаларны шинтпирлээрнинге чогуур дээштиг салгарны чедирнп келгенин, бодүнүң хүрээлеенин бижыглап база өстүрүп, коммунистерниң харыысалгазын, бот-идепкейин, башкарыкчы ролюн бедидип турарын айтыкан.

Өвүр районда «Торгалыг» совхозта партком (секретары Б. Х. Натпит) партня эге организацияларының ажылын чаартырынче, эде тургузарынче, дайынчы арга-шинээзин бедидеринче доктаамал кичээнгей салып турарындан оларның ажыл-чорудулгазы идепкейжээн. Бирги ээлчегде ком. мунистерниң башкарыкчы ролюн бедидеринче кичээнгейин салып, даандырган ажылын база партнижи ралгаларны канчаар күүседнп турарынмн дугайында отчёттарын хуралларга, бюроларга дыпнаарын ковудеткен.

Ындыг-даа болза, чамдык партня эге организациялары болуунун организакчы күнүн, аргаларын долу ажылдапайн, чаа бөү-биле ажылдаарынче сагыш салбайн турарындан оларның ажыл-чорудулгазында четпестерни, дайынчы арга-шинээзин чанында эртпеп отчёт-сонгулдалыг хуралдарга, конференцияларга чөптүү-биле шүгүмтүлээн. Бо четпестерниң бир чыллагааны — партня Кызыл хооркомунун, райкомнарының, парткомнарының партня эге организацияларының ажыл-чорудулгазынче хамылап кирбейн, шоолут практиктиг дузаны чедирбейн турарында болур. Партня хооркомунун, райкомнарының, парткомнарның секретарьлары, бюро кежигүннери, ажылдакчылары совхозтарга, бүдүрүлгелерге, организацияларга эвээш эвес барып турар. Оларның хөй пуруузу ажыл-агыйл айтырыгларынче сагыш салгаш, партня эге организацияларын чедир үнелеп көрбезинден оларга барбас, секретарьлар-биле ужурашпас таварылгалар эвээш эвезин конференцияларга сайгл бергеннер чаңгыс удаа эвес шүгүмчүлээн. Партня райкомнарының чамдык секретарьлары безин бирги ээлчегде партня эге организацияларынга баар, оон ажылчжи-биле танышжар турган, анаа барбайн, ажыл-агыйл удуртукчулары биле ужурашкаш чоруй баар чоруктар уламчылавышаан. Партняның Чөөн-Хемчик район конференциязынга санал берген делегаттар партня эге организацияларын партня райкому четпес удуртуп, чогуур практиктиг дузаны чедирбейн турарын шүгүмчүлээн. СЭКП-нин XXII съездизи аттыг совхозта партком секретары С. А. Сат сөс алган, партил эге организацияларының, коммунистерниң башкарыкчы ролюн кодуреринин дугайында чугаа ховар болуп турарын, кол кичээнгейни ажылагый айтырыгларын шинтпирлээрнинге утландырып келгенин айтыкан.

Партня Кызыл хооркомунун, райкомнарның, парткомнарның ажылдакчыларын партня эге организацияларынга практиктиг дуза чедирерп-биле быжыглаан, ындыг-даа болза кылын турар ажылының дээштнн чавыс, ажыл-херекче ханылап кирбейн турар, оон уламындан партня эге организацияларының ажылын кончут оожум эде тургузун турар. Коммунистерниң башкарыкчы ролюн, харыысалгазын бедидер дээш чорудун келген хемчеглер кошкак болганындан партня кежигүннерниң аразында онаашкан ажылынга эз-харыысалга чок, планның онаалдаларын күүсетпес, күш-ажылдыг сагылга-турумун, корум-чурум үрээр, арагалаар кижилер бар.

Партиянын үндезинн, эде тургустунуушкуннуң кол звенозу болур партня эге организацияларының дайынчы арга-шинээзин, ролюн, ат-алдарын бедидеринче партня хооркому, райкомнар, парткомнар кол кичээнгейни салып, ону СЭКП-нин XXVIII съездизинин негелделеринге дүүштүр чорудар херек. СЭКП-нин чаа Уставының негелделерин ёзугаар партня эге организацияларының ажылын үндезини-биле чаартыр, оон стилин, арга-методтарын сайзырангайжыдар дээш доктаамал кичээнгейни салыр. СЭКП-нин XXVIII съездизинин, РСФСР-нин Компартиязының Тургузукчу съездизинн, партияның XXIII Тыва республика конференциязының шинтпирлерин боттандырар талазы-биле ажыл-херектерниң программазын партня эге организациязы бүрүзү ажылдап кылыр. Бо бүгүдең партияның XXVIII съездизинин салган сорулгаларын чедиишкинниг күүседнри хамаарыжыр.

Партня эге организациязы бодунуң коллективинин социал-экономиктиг хөгжүлдезинин планныг онаалдаларын чедиишкинниг күүсеттинген турзрыгче хүн бүрү кичээнгейин салыр. Ылангыя рынок экономиказынче шилчнирининң белеткел ажылдарын идепкейжидер, аъш-чем, чуртталга тудуунун болгаш өске-даа программаларны күүседир, ажылчы чонунуң ажылдаарынга, чурттаарынга таарымчалыг байдалдарны тургузар дээш ажылдаар хулээлгелиг.

Амгы үеним улут хемчээлдит чаа сорулгаларын чедиишкинниг шинтпирлээрнинге партня эге организациязы бүрүзүнүң ажылы дүүшкен турзун дээш оон ажылын чаартыры, эде тургузары хүнүнүң чугула айтырыы болуп турар.

ХООЧУННАР БОЛГАШ АНЫЯКТАР

Мээң чаңгыс чер-чурттутларым Монгун-Тайганың малчынарының урутлары, «Моген-Бүренниң» хойжулары Чүглүр-оол Иргитович Тарын, Базыр, Маадыр-оол Иргитович Намзын, Сарыг-оол Салчакович Сагаан олар бо чылдың тос айларында,- ындыг болганда бүгүн чилда, районнуң калдарчыларындан база катап шылгарап үндүлер.

Агаар-бойдузу кадыг-шиирнин тус черниң онзагай байдалдарында бо малчынар үргүлчү-ле бедик түңнелдерлиг ажылдан келгенин кижи магадавас аргажок. Ынчангаш оларның күш-ажылчы чедиишкиннерин демдеглеп, өөрүшкүзүн үлешпестнң аргазы чоктур. бо үш хойжунуң өг-бүлелери 100 хойга онаштыр түс-түзүнүз 102-102 хураганы доруктурган дужаагаш, дүк талазы-биле база эки болдулэр.

Тыва АССР-нин алдарлыг малчыны Ч. И. Тарын-Базырның көргүзүглери черле хамыкгын мурнунда. Бодүүн дүктүг, тыва үксаанның хой бүрүзүнден 1,4 килограмм дүктү алырын хүлээнгеш, черек кырында, 1,8 килограммы кыргыды. Ынчангаш күрүнеге 178 килограммны артыкка дужаагаш. Бо малчынывыс шинге-нарын дүктүг хойлут чамдыктарның көргүзүглеринден дудак чокка ап турары черле маталыг шыжаккыл.

А. М. И. Намзын 83,5 килограмм дүктү база артыкка саткан. Ол малчын биле Сагаан Сарыг-оол чурт иштинин бодүүн дүктүг хойларындан биээге онаштыр 1,5-1,5 килограммны алдылар. Бо үш кадарчы кыштагаашкынга хынаачалыг кирдилер. Чурттаар бажыңнарын, кажаахораанны бүрүн септеп алган, черле маталыг ышкажыл.

ССР Эвилелининң 60 чылы аттыг совхозта аныяк хойжу Родион Успун хоочуннардан дудак чокка ажылдаан, 100 хойдан 102 хураганы алганын канчап мактавас бис. Оон соонган ачыр-дачыр көргүзүглүг чоруп олурарлар ССР Эвилелининң 60 чылы аттыг совхозта Олег Дандар, «Моген-Бүренден» Сергей Сагаан, Александр Иргит база бо ийи ажыл-агыйдан Октябрь Иргит биле Кан-оол Хертек олар бар. А аныяк малчын Петр Довукайның өг-бүлези мурнунда каш чыл дургузунда өөделиг көргүзүглер чедип албаан, бригаденың база совхозтун-даа малчынарының хуралынга болганчок-ла чемеледнп, шүгүмчүледнп келгеп. Бо чылын ол аныяктар шын-рак тудупкан: чүс хойдан 88 хураганы дужаагаш, бир хойдан 1,6 килограмм дүктү кыргаан. Ийи билээн сывырып каапкаш кадарар, ажылдаар болза, кижи өскелерден канчап дудаар боор.

Бистиң ол малчын өг-бүлезинин ынчалыг көргүзүглери ыяла өөрүнчүг-дүр. Хоочуннарны аныяктар солуур. Ынчаш аныяктарлыгда даартагы хүнде ынаныштыг болгай бис.

Алыг-Тулуш БЕГЗИ.
Монгун-Тайга район.

Кыш келген

МЫНЧААР УЖУРАШТЫВЫС

Республиканың «Чүсчүмалчын звено» клубунун кежигүнү, «Бай-Тал» совхоотун хойжузу Борис Сотпа мырнай чаа Кызылга чорааш, ук клубтун хуралынга кирипкеш барган. Малчынарның ажылында эң-не харыысалгалыг үе — ыштаглаашкынче канчаар киргенин сонуургап. оон чамдык айтырыгларны салдым.

— Шынап-ла, кыш дээрге шагның эң-не узун болгаш соок, харлыг үези. Чогум кыш ажырбас боор чүве бо. А бергелер чазын ээр. Ынчангаш бистер, малчынар, кыш чазын дүжер деп чугаалажыр бис. Ыштаглаашкынга белеткел будун чыл дургузунда уламчылаар. Бот-дутайты ынчаар санап чоруур мен. Ынчаар ажылдап-даа чоруур улус бис—деп, Борис Салчаковна тайылбырын эгеледи.

Шын-дыр йнш харын. Белеткел ындыг болур ужурлут. Оон өг-бүлези ам 18 чыл дургузунда малчынап, бо аразында сарлык, инек, хой, өшкүнү-даа кадарып келген. Анай, хураганны 100 тен 109 чедир ап келген.

Б. Сотпа эрткен чайын 3 катап көшкен, одар солаан. Майгыннаигаш, хоюн кадаргаш, ол-бо одарларже чоруптар. Коя-ла чүве малын турнуктур семиртип алырында деп санаар. Орук-Бадар —мал-маганга таарымчалыг оран. Сентябрь 22-ге чедир тайгага турган. Бир эвес хураганы ей-шаанда үзүп ааскан турган болза, тайгага үрле турарын бодаар. Тайга соой берли дээш, даглаш-биле кижер чорукка хөнүү чок кижи. Чайын соок деп турган кыжын канчаарыл. Күзүн орай хемче көжүп келгеш, тараа хоорайнырга, сиген шөлүнге малын турнуктур семиртир. Октябрь 28-те ыштаггже көшкен. Сигенни 11 тонналы белеткел алган. Оон кырынга совхозу бала бээр. Кажаа-хораапы сыскып чылыглаан. Бажыңын чүтайлап, будаан. Кажаа мурнунда серини база боттары кылып алган. Ол дээрге дыка ажыктыг. Аңаа хою улут соок душкужеге турар. Дадыккан. дүнүр болурунга бир ажыктыг чүүл ол. Өдекти 15 тоннаны балүп белеткел алган. Кажаазының көжеңгя чазын коптарып казыкан.

Борис Сотпаның өг-бүлези бо чылын 100 хойдан 100 хураганы доруктурган. Бир хойдан 1,6 килограмм дүктү кыргаан. Ол дээрге планындан 0.500 грамм хөй болган. Амгы үеде 307 хойлут. Мал-маганының күшдегелн экн.

Малдың чаш төлүн бүрүн алырынга уруу Чодураа, оглу Март-оол олар аажок-ла ажылаажып келген. Идегелдиг сакманчылары ол.

Өг-бүлени өөртүп турар чүүл ыштаанын девискээрнини оът-сигени бо чылын дыка эки болган. Ынчалзалаа ону камнаар херек дээрнн малчынар эки билир болгаш одарларны хуваап алган.

Сөөлгү үеде малчынар дутайында доктаал үнгенн-биле холбаштыр төлевир база ескенин Борис Салчаковнч чүтаалап олур. Хөй чылда стажы дээш шалынынын 15 хуузун, 1 класс дээш 20 хуузу немеп төледип ап турар.

Б. С. Сотпа республиканың «Чүсчү-малчын звено» клубунун семинар-хуралынга чорааш, хөй-ле чүүлдү билип алган. Ол-бо районнарда эш-өөрүнүн канчаар ажылдап турарының талазы-биле дуржулга солушкан.

Седен ХЕРТЕК.

АЖЫКТЫГ ҮҮЛЕ

Кодээде чурттап турар болгаш, аргалыг-ла болза ногаа аймаак, ээтти, сүттү магазинден албайн, кижи бодунуун ажыглаза деп бодаар мен. Чүге дизе күзээр болдувусса, ол чүүлдерни боттарывыс белеткеп ап болур-ла болгай бис. Кижилерниң боттарының кызымаандан хамаарыкыр айтырыг-дыр.

Мал-маган тударын чөпшээреп турарын билир бис.

Бистиң «Шамбалыг» совхозтун удуртукчулары малдыг өрегелерге мал чеми-биле дузалажыр айтырыгны багай эвес органнзастап, хомудал чокка садыл турар. Малды тутсун дээш чөпшээрээр ужурлуг чемни берип турар. Ынчангаш мен болум эвээш-биче-даа бол, инекти, хаванны тудуп, оон үнүп артыкшылыг продукцияны совхозумга дужаап келдим. Картофель бистинге аажок чаагай үнер. А ногаа чылыг чедиштезинден ындыг ынаан, ындыг-ла эки үнмес, чедир быштайн баар. Ол дугайын чүтаалап тура, даразында айтырыгга доктаар бодап турар мен. Шамбалыг суурнуң магазининге согуна кирбээнден бээр чыл чедни чор, чүге ындыг ирги? Чок бе дээрге Кызылдың магазиннерине согуна, чеснок доктаамал турар боор-дур. Бир эвес, Монгун-Тайга, Барыын-Хемчик районнуң Улуг Актың Кангылыглыг ышкаш черлик согуналыг чер болза, ону черден казып ап болгай. Моон-биле мен даразында чүүлдү чугаалаксан турар мен: кодээде чурттап турар ог-бүлелер аргалыг-ла болза, дузалал ажылагыйын тудуп, оон алган продуктуун магазиннерге дужаары ажыктыг үүле-дир.

Алдын-оол ООРЖАК.
Кызыл район.

ОРГАНИЗАС ЧОК КИРГЕН

«Алдан-Маадыр» совхозтун Ак-Даш салбырынын хою 14 кыштагда турар. Кыштың бергезни билир болгаш кажаахораанын септеп. хой сигенин, кок-суланы белеткеп алган малчынар база бар. Эң илангыя Солчу-оол Сарыглар 100 хойдан 95 хураганны доруктурган. Кошкар-оол Дондуштун анаатүү оон 5 хураганын. Бо ог-бүлелер хураганга 14,14 тонна гипонит А Сенги-оол Сарыгга оозунан чаңгылаан. 25 тонналы кыштаалга чедирип алган. Ачыг малчын Шивита Сарыглардың белеткели сава ээлеп.

Шынаттаар ыштаг-биле салбыр кыштаглаашкынче ор-ганизас чок кирген. 1370 тонна сигеп планныг турган, 873 тоннаны белеткээн. Сигенлеп ангыда 2026 тонна силос, 673 тонна сенажты салып алган. Ол болза салбырда малга камчап-даа чедишпес. Шолукай дел черде Никита Санчайның кыштаанда хой кажаазының мурнуку ханалары багып ужарының кырында келген. Бел-Орукта кажаапы шүүлгээ капитал септелиге киирер ужурлуг турган.

Амгы үеде хойжуларны сүт-биле хандырарының айтырыгын берге бооп турар. Бригала ювунде өрүмнеп каскан чаңгыс кулук бар. оон суучуң составы кужурлуг боза-ган артыкшылыг продукцияны совхозумга дужаап келдим. Картофель бистинге аажок чаагай үнер. А ногаа чылыг чедиштезинден ындыг ынаан, ындыг-ла эки үнмес, чедир быштайн баар. Ол дугайын чүтаалап тура, даразында айтырыгга доктаар бодап турар мен. Шамбалыг суурнуң магазининге согуна кирбээнден бээр чыл чедни чор, чүге ындыг ирги? Чок бе дээрге Кызылдың магазиннерине согуна, чеснок доктаамал турар боор-дур. Бир эвес, Монгун-Тайга, Барыын-Хемчик районнуң Улуг Актың Кангылыглыг ышкаш черлик согуналыг чер болза, ону черден казып ап болгай. Моон-биле мен даразында чүүлдү чугаалаксан турар мен: кодээде чурттап турар ог-бүлелер аргалыг-ла болза, дузалал ажылагыйын тудуп, оон алган продуктуун магазиннерге дужаары ажыктыг үүле-дир.

Алдын-оол ООРЖАК.
Кызыл район.

Октябрь байырлалын күш-ажылчы чедиишкиннерлиг уткаан

Улуг Октябрьның чаагай байырлалынга тураскаадткан калбаргаш социалистиг чарышка «Тыва дос-дүгү» комбинатның рудниглнде хаара тутунган коллективтер үрет-үүнделдиг ажылдан турар. Оларның күш-ажылының бүдүрүкчүлүү бедик, көргүзүглерн планда көрдүнгенинден ажып турар. Рудникте экскаватор машинистеон Александр Сооскн биле Сендээ Салчактың экипаждарының ажылажын коллективтери мактаар.

Күүгүлүг ийи даг техниканың күжү-биле олар 30,3 мүң тонна даг рудазын үүрмектеп сортлаар цехче чүдүрүп чорудар планын 35,4 мүң тонна хылдыр күүсеткеп.

Хоочун ажылчын Лопсан Товарищтай бо коллективке 19 чыл ажылдаан. Кызымак ринчи беш чылдың планын 115 мүң тоннага ажыр боттандырган, бо хүннерде ке. лир чылдың апрель айның үлүүлне ажылдап турар.

Александр ХЕРТЕК.
Барыын-Хемчик район.

* * *

Хлеб чокта муи иштинчее. Ынчаар чаңчыгып калган бис. Хлеб чокта өске ногаа аймаа боостааже аштынмас.

Сүт-Хол суурга педе бээрге, чаагай хлебтиг чыды думчукка дораан келир. Ол пекарня аъш-чем садынның чанында турар. Хлебти оон сөөрткеш, изни-биле садыгга чедире бээр.

Октябрьның байырлалын ол бичии коллективтин кижилери база күш-ажылын чоруу-биле уткаан. Ранга Тамжуулна Монгун 1967 чылдан бээр хлеб быжырып келгеп. Ол үениң иштинде та чеже тонна даланны хоюлап, дүс салып, та чеже тонна сүтүү кудуп, быжып келген. Чээрби ажыг чылдың дургузунда кыпып келген ажылынын шинары куду диртип көрбээн. Улуг хлеб быжырикчызы Р. Т. Монгуш 1983 чылда Орланнга Хөөкүй-ооловна Монгушту бодунуң ынак ажылынга өөредткен.

Ам ийи ажишки чаагай холдут мастерлер апарган.

* * *

«Тыва автотранс» автомобиль транспорт девискээр каттыжышкынының ажылдакчылары Октябрь байырлалын күш-ажылчы чедиишкинпер-биле уткаан. Чоланыларының хөй кезии болгаш чамдык бригадалар — он айларда боттарының планның онаалдаларын ажып күүседткеннер. Бир дугаар АТБ-нин чолаачылары В. Ц. Басп, Г. Н. Морозов, В. В. Уланов, Шагаан-Арыг АТБ-нен А. Г. Баярнов, үш дугаар АТБ-ден Г. Х. Ондар, Н. Н. Бурнаков оларга «Мергежилинге тергиилелер» деп кожааларны тывыспышаан, ортектиг белектерни бергеп.

Ол ышкаш бригадалар арагзынга социалистиг чарышка тиилекчилерни шаңнаан. Оларга Шагаан-Арыг АТБ-ден А. К. Эргеновтуң, Минусинск АТБ-дең В. А. Кожевтиң, пассажирлер АТБ-ден В. Е. Васильевтиң бригадалары хамаарыжыр. Ол бригадаларга «Он ийиги беш чылдың шалыпчыларын» деп хөрек демдектерни тывыскан.

Чамдык АТБ-лернин ажылдакчылары боттарының улуг хүүзүн чедир кирбээнинден будүүлүг планнары күүсеттинмээн.

Людмила ИВАНОВА.
Күш-ажылдың болгаш шалык кылдыгының ажылдакчызы.

Мапрфестацня — катыы-хөг биле. В. САВИНЫХТЫҢ фотозу.

Советтер: ооң ажыл-херээ

ХАНДЫРЫЛГАНЫҢ АЙТЫРЫГЛАРЫНЧЕ БАЗЫМ

Тес-Хем район Советтиң аттыкаву [illegible] Ленинаа чергелеп чоруур социал байдалы [illegible] дыш чүүлээ туралыг [illegible] ажылы [illegible] болгаш [illegible] хемчегларын ап, ажылдаарын ыяып турарын чон эки дээш чугаалажып турар. Ооң тодаргай чижээ ыядыр, райпотребсоюз — Самагалдай суурунуң чаагайжыдылгазын чугаалап берген.

Тиваның бастыңгы ужудукчузу Чооду Индусчай аттыг дыштанылга парыгын ажыдып, ооң иштинге уруглар ойнаар черлерни кызыл чаартканын, бо чылдың июль айда ооң ажыдыышкынын ыяганын чон сонуургаан деткээн. Ооң-биле чергелеттир. Самагалдай суурунуң Панырал кудумчузуур райпотребсоюзтуң күселе, ооң чарыгдалы-биле 200 мың рубльди улуруп турганын сентябрьда ол кудумчуланы асфальтылаан. Ийиленээ кудумчузуң чыл бурунгаар хевээр. Оларның 41 хуузу ыяктыр пимчедикчилиг. 13 хуузу чуңар-бажыңныг, школа казыны четпээн 600 ажыг уругнуң чүгле 20 хуузу ясли-садка хаара туттуунган.

Кадарчыларның назы-карыулагдын, кадыкшылыг ыядыгла эки эвес. Моон ужурунган чылдың-на 10—15 малчын пенсиняже үне бээр. Аныяк кижилериң мал ажылынга сонуургалы эвээш. Эрткен чылын 28 малчын эжиге чыдып эмнеткен, 108 кижи эмчиниң хүлээп алышкынынга кирип, эмни дузалын алган. Моон алгаш коорге, малчынарның чыл санында шөлээп, таарымчалыг курорт, дыштанылга баар үезин чок. Орта дыштанмаска казыкшыл баксыган турарының чылдагаазы-даа ында деп, илеткелчи чугаалаан.

Малчынарга эмни, салыг, ачы-дуза чедирер, база харыылаа, культура черлериниң дамдырылгазы эргежок чүүлүл дээрээн илеткелги чугаалаашында байдал дең-дески эвезин ол демделээн. Мурнуку сессияларга бо талазы-биле хемчегларни хүлээп ап келзе-даа, а херек кырында күүселде четпес болган. Ол бүгү ажылга райкүүском, АҮК чөвүлели, совхозтарның директсиниларының тегимчелиг дуза чедирбээнин ынаар дээрге оларны солуптар кижи тывылбайн баргылаарын, дыштанылга черлериниң путёвкалар конгуг ховарын малчынар айыткан. Ол ышкаш малчынарда малчын атты шимээдиттер тускай документ, чогум, ындыг шинчылага бижиктен кижи бүрүзүнге киллырып бээрин негээн. Эмнеллелерге, магазинчерге оны барымдаалап көөрү чүүлүл дээрчин олар саналынга чугаалаанар. Бригада төвүүге малчынарга тускай хүннерни организастап, орта комплекстиг үйүүкшүүнерни эвиледдеэ деп күзеп турарлар. Малчынарның кыштагларын үреглээр чорук тывыглан. Оны болдурбазы-биле райдинлерден организастап, үрегдекчилерни тыпкаш, боттарынга кылдыртса эки деп кадарчылар күзелдерин илереткеннер.

Малчынарның аңыдырал хандырылгазын эжиндеринче райкүүском, АҮК чөвүлели, совхозтарның директсиларыга онза сагыштыг салып, хемчегларге киирген ажылдарның күүселдезин чедип алыр дээш практиктиг ажыл-херектерже киирерин депутаттар күзээн.

Маспый-оол ОНДАР.
Монгун-Тайга район.

ЧҮГЕ ЫНДЫГЫЛ?

Пистик Тожуга үзээ арте дүжүп. Тайга чер болган ыядыр. А «Май 1» совхозтуң кыштаглар, фермалар сеткүүлүнүвээ. Социалдырывыс инвдеттинмээн. Ында тагларже мал чеми сөөртпээн. Мен ог-бүлем-биле совхоз төвүүнден 80 километр ыракта Сооттуг-Чазы дээ черде бис. Анаа үш чыл ыяштаарывыс ол. Мал чемин-даа мурнунда үргулчу сөөртүп эккеп бээр турду. Ам ыядыг эвес-тир.

Директорувус үргулчу Кыпылче хуралдаар, комаидировкалар, ажыл ёнүүта дүрген специалистер, та чүге чуве, түлеп күн ортунда олчаар, өгүүрүп алыыр.

Ийиде, мектеп тамырынче чүүл болза, конторага инаргы, бухгалтерлерде пергенин ажылдакчыл чок-ла боор, бирээзинден айтыларга, өскелериже бар дээр. Эң ылаңгыя субботада бухгалтерлерривис-биле үзүражыры дыка берге. Ырак черден малчыннар кээр-дир бис, үргулчу-ле суурга кээп турар ивес. Чүгле контораза эвес, а оске албан черлеринде бага херектиг боор улус-тур бис.

База бир айтырыг: 1989 чылда аренда-биле ажылдаан бис. Кереэ чарарда, айда база чылда чаргыдаларны, оруглатарны сайгарбор. Ам бо 1990 чылда база аренда-биле ажылдап турар бис. 1989 чылда 17000 рубль оруга киирер турааш херек кырында 18000 рубль болган. Ынчаар санаалыын көрген мен. Ооң соонда та чүү кижи оскээр санап каапканы ол, та экономист, та бухгалтерия! 14000 рубль ыядыр эде санап каан болгук.

Ам бо чылын он ай эрти Орулгам, чарылгамның-да дугайын билбес мен. Сананайн турлар. Улустуң ажылдаан аңшазын кызырар, чорук бистиң совхозтуң бухгалтериязында бар. Ол дугайын совхозтуң ажылчыннары-даа чугаалаашын турар чүве-дир. Черле бо айтырыгларны канчаар шиитпирлеп болур улус бис?

Лэжырган СЫҢГЫЛДЫГ.
Малчын.

РЕДАКЦИЯДАН: «Май 1» совхозтуң бо малчының чөптүг айтырыгларны кодуруп турар кижи-дир. Шынап-ла, ажыл-агыйның специалистери, удуртулчулары бо материалны номчуп танышкаш, боттарының ажылын шүтдүнүп көөр ханы боданыр. малчынарга дузалаарын, оларның айтырыгларын шын, чөптүг шиитпирлеп бээр, ынчангаш алган хемчеглер дугайын бисе дыңнадыр боор деп мааң тур бис.

РОССИЯДА АЛДАР БҮРГЕВЭЭН ХООРАЙ ЧОҢ

УДМУРТ АССР. 1780 чылдан бээр хоорай апарганы билдингир Сарапулга төөгүлүг хоорай деп атты-вышкан. Ооң төвүүнде. Кызыл шөлүнде бойгаш кожа чыдар кудумчуларында XIX чүе чылда түткан бажыңнар ам-даа хевээр артыган.

Сарапул хоорайның төөгүзү аңаа төрүттүнген солдатский херээжен кижилериниң салым-чолу-биле холбаалыг. Оларның бирээзи — Надежда Дурова, 1812 чылдың Ада-чурт дайынының маадыры, фельдмаршал М. И. Кутузовтуң дузалакчызы, оруг шеригнин башкарып, ооң ангыда аныяк улустуң сонуургалынга таарыжыр культурулуг дыштанылга чок. Моон мурнунда бистиң суурувуска шин, концерт көргүзүп, артистер кээр турган, ам шуут чок. Танцы даарга, үүлге шөлээлиг-тер турбаан. Телевизорнуң ийи дугаар программазы көргүзээн. Чүгле ынчаан, ажыл-биле чугаалаарга, кедээ суурга чалгаарганчыл.

— Ынчаарга маңаа, хоорайга хостуг үелерниңерде чүү ыяш мылаш тур силер? Канаа дыштанырывыска ыяк силер?

Эрес-оол: Бүгүн 12 шаанга чедир өөрүмнүг каам, оон чемненген соонда «видик» көрбес, ашпаа бергенивисти жемерип кагдывыс. Мынча чемненип алыр чүве дилеп турбас бис. Хостуг үелерде сине, видеофильм көөрден ээвес, кайнаар баар боор.

Андрей: Бо хоорайга ынчаш чемненип алыр чер тыныйн бааргыр. Улуг үекпайларда ондаа чедир ажылдаар столовайлар бар болгай, а бисте хүндүс бээш чемненир чер тыныбас.

Оолдар-биле чугаалашып турган үевис — 16 шак. Мынган Кызылга ажык турар хөй-ниитиниң чемнелгилге чери бар иди бе? Оолдарның бирээзи «Жешка» деп аалчылар бажыңының буфединге идеген, «көрүптейн» дээш маңнаан чүве оон бала үүрүг келди. Хоорайда бичии-бада чемненип шаап алыр киже «Закусочная» аймаатыг чүү-даа чок. Аныяк назылар палымында, маңнаган, адамнар чиик үезинде оолдар аштаачат болуру чиг. Көрүвер даам, аъш-чем чүүлүн бээш аныяктарга бела тыныдыр ыяш ышкаш.

Кыпыт — студентилер хоорайы болтай. Ошаар ада иезин-дээ ыяк келгеш, нава чемненирил? Ноя үүргүлээрдээ —столоваяга деп чүве биле-дингир. А ында аъш-чемни белетеп турарының ышкыры ромонучулар билип бооп. Чамдык шылгар студент чылдарында бараа-садый чемненип турган, тиспит дээш ышкаш инек-шынаны ыяш, амыдыралга чедишпес.

— Аныяктарның чүртээ-ээжем сүүлгаларынга ритьмагылыг чүүл-биле таныжыр-дыр бе?

Андрей: Ноя чылгааның сүүлгэ ритьмгыг тывыглас. Саамай-биле хөгжүмнүг ыяш-ыяш ыяк-ыяш ыяш

Бөгүн—Совет милицияның хүнү

«Шынга» харыы

ХОСТАЛГАЗЫН КАЗЫП ШИИТКЕН

1989 чылдың декабрь 17-де 20 290 «Шынга» Тыва АССР-ниң прокуроруның бирги орааныышы, юстиция чөвүлекчизи Николай Ондарның «Биижиктиг-Бөөмга болган халдап чүүлү парлаттынгыан. Сөлүү-биле холбашкан оруктар-Транспорт айыылыының дугаайынга ында бижээн. Оон ыр. Ырээни-биле алырга, бантайгы шелеген Тыва АССР-ниң прокуратуразының, ИХМ-ниң метелге киидиишиниң, КАП-ниң Барыысалгалыг ажылдакчылары чоруткан. Оон илерээни болза. 1989 чылдың декабрь ың 12 шакта, ийи талайның дугуружканы бүүзаар Мерен ортумак школазының 10 «б» класының оскүлүкчилери 19 чашы класс башкызы Ф. А. Артына, олла школаның башкызы С. С. Ондар, Т. О. Ондар «Мерен» совхозтуң үүрүтүкчуларының бергени ГАЗ-53 маркалыг машинага салуруккаш, Нарын суурга чедип келгеннер. Олар анаа Нарын ортумак школазының 10 «б» класының оскүлүкчилери-биле ужуражылга зогтарырын дугуружкан тургачыкар. Ол-ла машина-биле Мерен школазының директору А. С. Балган, ол-ла черниң Культура башкыының директору А. Ч. Араачыа болган Л. П. Допгут олар кады келгеннер.

Мерен ортумак школазының директору А. С. Балган чоруктан А. К. Карти-биле кады Мурвуу-Чыраалыг деп черле чыттап турар терелеринге баргаш. Анаа кежээниниң 18 шакка чедир 4 чыл возакчы ышкинер. А. К. Карти 19 шак 30 минутада Нарын суурга катап келгеш, оскүлүкчилерин, башкыларын база өске улус-биле катай 28 кижини машиназынга олуртканнар, ол суурунуң девискээринде үүлүпкен. Машинаның доктаазаан черинге чоланы Картиниң эрнинең эскерип ааскы. С. С. Ондар оваарымчалыг чөрүүруун кам-даа катап оон дилээн. Карти Биижиктиг-Бөөмда эвээ черге келгеш, темертен дилээр тормоттаттарга дугуйлар дашка үскеш, тайбакташ, аңдарылган. Карти мүнүүр соңга шилип таварып кабинадан үнгеш, арыг янтыпе демеп чорүй баргаш, С. С. Ондар биле Т. О. Ондар күзөп алдынче кире берген оскүлүкчилерге болгаш улуг улукка цыгаар шаа-биле дүгүрүшкеннер.

Автозаварил болган черге 10 «б» класстың оскүлүкчилерин А. А. Сандан, Л. А. Кыргыс, кавзу Культура башкыының директору А. Ч. Араачаа, ийиги класстың А. А. Допгут ол-ла черниге олгеннер. 6 чыл янзы-бүрү кемзээшкинге таварышкан, оларның ийизин өөнеже аппаган. Бо черениң тамаарышкыр РСФСР-ниң КХ-ниң 211 чүүлүнүң 3 кезээ-биле кезеңе хереэн оттурган. Кем-херек үүлгелиин кылыныңга чоланчы мининн турар.

Бүрүүдаттырган Александр Казакович Картиниң хереэн Эрзин районнуң улус судунда бо ыяштың июнь 1-2 үүнеринде Мерениге үнүүшкүүнүг суурга колген. Суд РСФСР-ниң КД-ниң 211 чүүлүнүң 3 кезээнге А. Картиниң бүрүүдаттырган деп саналаш, 10 чыл хоспталгаын казып шиитпиш. Мерен ортумак школазының директорлуун турган А. С. Балган биле класс улуктукчүүр Ф. А. Артына оларны ажылынаан хоспталгын дилээн ужаай ажылдакчылар районнуң улус сөөрегүүлүг-биле чыгыыр деп бодаар мен. Бо чүүл өске милиция ажылдакчыларын чарлыктырбас, олар харын ажыттынмайн турар кем-херектерин илередип ажылдаай.

Бистин чурт республика ыяш экономиказынче шилчип турар үеде оорларның саны көвүдээр дээрзинге бүзүрелиг улуг. Эът болувусна херек, ертээ өдер. Ынчан оорларның хоптан чоруу улам кедерең, карактары аш аргаар. Бир эвес малдың баш сячын камгалаар чорукту белик деңнелге түргүлар дизе районнарның ишчиин херектер илдистеринге оорлар-биле демисежир тускай илдистерни түргүзүп дүтайынга сагылымны өске эш-өөр өөренип көрген, солчуг дамчыштыр детпнир боор деп изегедим — дең, милицияның улуг лейтенантызы Геннадий Датпуреевич Донгак чугаалап доостү.

ДЕТКИП КӨРҮҢЕР

Өөүр райкүүскомнуң ишчии херектер илдиинин начальнигги Геннадий Датпуреевич Донгак-биле бистиң корреспондентивис Сарыг-оол Куулар ужуражкаш, оор чорук-биле демиселиви районда канчаар тургустуганын сонгүргеен.

— Өөүр районда өске районнар биле бир демей, мал оорлаашкыны чылдан чылче хамчылавышаан. Бо чылдың тос айларында 19 нагап мал оорлаапкыны болган. Оларның сези идереттингеп. Артканнары истелгеге чорүп турар. Оорларны оруу мүнгаш даап болгай бис. Ынчалза-даа дүмбей деп дег, болге, нарын хей күш үнер-соп чорук-биле демисеглге мизиниң ажылдакчылары Максим Ховалыг, Тимүр Сенчы, Мерген Сарыглар, Сергей Седен-оол, Юрий Донгак, Вадим Ооржак болгаш өскелер-даа идепшеңгиг биттинг келген.

Чөрттө чаа «Торгалыг» совхозтуң салбыры Чаа-Сүүрдан 7 малды сор алган деп медээни алдывыс. Ам канчаар, чүүл-даа билдинмес херектәр истеп киидивис. Бистиң милиция ажылдакчылары барын 1770 ажыг километго дерни аттып чорааш, Улуг-Хем районнуң девискээринден болук оорларны тыпкан. Оол херектәр дорт мотоцикл, түнелдиг болуптар, сагышка ооруңчуг-дур. Оорлар-биле демисеглди повудуп, чоңнуң күжүмге даянып турар бис.

Ынчалза-даа мен маңаа мал ёорлары-биле демисеглге кирүп келир чамдык чүүлүл айтырыгларга доктаар болдым. Бир талазынга, машина-техниканың чедишпес, оор херектәрни истеп хынаарынга хилиция ажылдакчыларының күжү чедиишпес, истелгеге киижилер хей үе шаанда чарыгдаар, ёскө чүүлүл ажылдап база чылбайн баар. Оон ыңай чамдык киижилер оорлаачы-биле тыва чугаалажып олаарган кыылыр коргаар. Оор истеп бистиң ажылдакчыларывыс каш-каш хемкерин ап, дагаанны ажыктыңарлыг дүн-хүн чокка эргип келгинер. Бир тоо, оорлар-биле демисеглди күштелдирер оюн үн бүрү үламчылаар болгаңда, районнуң иштиин херектәрине болбаа-биле демисежир тускай киидистерни түргүзүп, оорларның хөнүп-шүжүү, частыылыг-биле харылзашкын чамдыкта үйгу-дыш, хос-шөлээн чок хүннеринге, дүүшеглиг бергеге ажылдың Седен Сесегчиевич ынчаш «чүктеп» алган. Чиик эвес, ааг-ла чүүл. Оны хөөлүг-дүрүм камгалаар оргаанга ажылдап чорааш, ажылдап турар киижилер кончуг эки билир.

Мозуу-бүдүүжү алызындан бодамчалыг, ажыдга кызымаккай аныяк оол арга-дурганын бодаар мен. Ыяштаар болгаш-даа деп Седен Сесегчиевичиң хамаарыштыр чугаалап болгаш.

Хөөлүг-дүрүм, киижилерниң ажыттыңгыр ажылдарын камгалаар оргаанында ол ааг-ла болбаан. Оңу анаа ажылдың, дүүшеглиг оолу ажылаан 1962 чылга ол черлерниң халдаанга келген. Адыгдаанын мозуу-бүдүүжү оол Ишкинээ хөлегеп инженер-оскүлүкчү Кыюна хөрөй кадрлаанга өөренгеннээ турда, ооларга ажыттыңга ооң хүрээлелгээ хамаарыштыр ажылдаан. Ынчаш ажыттыңга ооң ажылдаанын өөрүп, ооң ажылдаанга ынаажыдып, чүүлдерни ооң хүрээлелгээ-биле чугаалажып

ЧОГУМЧАЛЫГ ЧУРТТАЗА ЧҮЛ

Оттук-бижек астын алгаш,
Оолдуң, кыстың кудун чайып кыжапмаан мен.
Чактырлыг боо түктеп чораш,
Чаа төрээн аң мең кырып олурбээн мең.
Оттуг ыяш хойлап алгаш,
Оранымның бойдус байлаан орттетпээн мең.
Чидиг балды, хирээ туткаш,
Чингир погаан эзим-аърга кыргываан мең.
Билбестедир ижип алгаш,
Бижек чайып кижилерже шураваан мең.
Чөнүк кырган, бичиилерже
Чөнтээ эреп, чогуш содаа үндүрбээн мең.
Аваларга, ачаларга азырадып,
«Акша бер» — деп олардыва коскенизээн мең.
Кожуун кезин толанчылап,
Хонача боон кижилерге авртыктатпаан мең.
Амгы шагның ажы-төлү оолдар, кыстар
Арып-нүүрүп бодаза чүл?
Чогуш содаа, өлүм чидим болдурбайн,
Чогумчалыг чурттаза чүл?

Саая ТАСПАЙ.
Чөөн Хемчик район.

К Ү Ш

Шагза калган адам хөөкүй соон уктап,
Шөмбылаже далажыптар күзелим чок.
Дөспес бодал, ураан, сорук улам кыптып,
Дөртен ажыл, четчип бышкан үемде мең.
Ынчалза-даа хоочу-кеми доктар болуп,
Ынаныжым эзер-чонаам сывыра соп.
Кедеп чыткан араатан дег, хөме базып,
Кезек кезек орунга са бектеп алыр.
Шак ол ындыг шивегейлээн варышкы
Шагзыргай пат мага-ботче өрүмнелип,
Чүдеренчиг дерлиг холун ыратпайн.
Чүрээм одун өжүргү дег кынның келир.
Кыш-чай чок төрээн черден түттүнүпкан
Кызыл дыттым дазылы дег салдыкпас күш
Хаңым дамчый мочүлерже тарай агып.
Харык шчнээм кожаш кылдыр албадаптар.
Аактыг, уян хензиг чажын чүрээндиве
Ава кижи чыыра тыртып, эмэнрген дег.
Төрээн черии күүгүн кужүн шак-ла ынчаар
Төлү менче чаа тудуп, нөөнеп чоруур.

Октябрь ТУН ООЛ.

СОНУУРГАКТАРГА

ТАҢНЫЫЛ КУШ

Аргентинаның чамдык тар чурттарга бажыңының чанында уя тудуп алыр. А кажан бажың чоогунче оске кижи чоокшулеп олурда, ол куштар кедергей чидиг үн-биле медээлептер.

КИЖИ НАЗЫНЫН УЗАДЫП БОЛУР

Венгрияның аъш-чем институдунуң эртемденнериниң хөй чылдарда чоруткан шинчилел ажылдарының түнелдерин өзугаар алырга, арагалаашкын болган таакпылаашкын кижи назынын кыскаладып, организминиң кырыырын 2,5 катап дүргедеп турар. Үстүг чем аймаа кижиниң организмин база дүргеп кырыдар. Ынчангаш ортумак назылыг кижилер хүнде 80-100 грамм үс чок зытты, 400 грамм кат-чимис аймаан, 300 грамм ногааны, 2-3 стакан ишти минералдыг сугну чемге ажыглаарын эртемденнер сүмелээн. Чемненгенде ол чурумун сагыыр кижилериң назыны 10-15 чыл немей узаар деп, эртемденнер санап турар.

СҮТ ДУГАЙЫНДА

Кадык камгалал специалистериниң санап турарын өзугаар алырга, улуг назылыг кижилерниң үжен хире хүүзүнга сүт барык таарышпас болуп турар. Ындыг назылыг кижилер сүттү үргүлчү ижер болза, оларның шимчээшкинниге эвес, харын кижилерге айыылдыг арыларны тудар талазы-биле деминеле өрт шеригленнии улуг отряды киргеш, барык будун хүн дургузунда ажыг-эмиглиг арыларны туткан, а соң артыкнарын узуткаар ужурга таварышкан.

СОВЕТ КОСМОНАВТАР—РЕКОРДСМЕННЕР

Эртем, техника, спорт талазы-биле делегейге шылтаглыг чедишкиннерлиг, тинлелгелерлиг болган кижилерни демдеглээр хүндүткелдиң дептеринге эвилеглиг демдеглел кылырының байырлыг өзулалы эртем неделяда Англияның парысылалы Лондон хоорайга болган. Бо удаада анаа эң сонуң санныг кижи киришкен. Совет космонавтар В. Г. Титов, М. Х. Манаров олар байырладын өзулалыга база киришкен. Оларның аттарын хүндүлүг дептерге кирип бижээн. Космос делгемнеринге эң-не узун хуусаада ужудушкуннарны совет космонавтарның кылганын демдеглээн: 365 хүн, 22 шак 39 мынута болгаш 47 секунда.

ӨРТ ШЕРИГЛЕРИ АРЫЛАРГА УДУР

Франциянын Баньоя хоорайның чанында прицептиг автомашина аварылган. Анаа арылыг элээн каш хаармактар чуурулган. Хаар шактардан ужуп үнген беш миллион ажыг арылар автосөөмка шимчээшкинниг элээн каш шак дургузунда соскатканнар. Чүгле автотранспорт

ЧУРТУМ-СУУРУМ СУГ-ЛА-АКСЫ

Чуртуң, сумуң кайдал дизе,
Суг-ла-Аксы, Сүт-Хөл дээр мен,
Чуртташтарың кымнар дизе,
Суруң чаңгыс өөрүм дээр мен.

Бо кожамыкты төрээн школаывыстың чартык түс чылы оюнуң байырлалынга киржип чораан, чаъын сөрүк дүргеп ирлаавыс чердевүс иде. Суг-Аксыдан ыраак тудум Шагдыр-оол Оюдар биле Бакүү Саттың болар ам өг-бүле улус, чылыыдаа Шагдыр-оолдарга үшкер удамга саранналып чорду. Сактырымга олар чашны шаан сактып, кинвер Хемчик кыдыында чыырганалар аралыында артып калган чаңгыс класстыларывыда бодап чораан ышнаш. Мен бала-ла оларны бодап чорган ордум.

Шагдын Хемчиктиң муны төмаарый берген чалгыларын ам чайгыда дег шаптыланып шураваан, солуум, даамай агыш, оюн эрилде чыырганалар күрүк-чайлык алс хүүндө алдынандыр кылаанычыл, назы орту эртекен кок бештыг кижилер өлет долгандыр олурупаанын, оюн-башкаан то кагжып, ырлажып артып калганна болгай. А бис ырак аалдыг улус чаныпкан бис.

Хөй-ле чылдар эрткенде, ол школаның башкайгы өөреникчилери чаңгыс черге чыглып келгенивис ол. Бүгүн назы догшуп кижилер чашкы шаанын оранынга келгеш, бнеэ бичии боттары дег ойнап, хөөрежип шаг-ла болдувус иевп. Школаныл бөгүнгү башкылары, оюн дирекциязы Суг-Аксы школазының 50 чыл оюн эрттирер дээш улуг-ла ажылды кылган дээрим эскердивис. Школаның бажыны ораичок эргижирээн-даа болза, ону аянныг дерээн, оюн азып-булуп бүрүзүнде ажыл агыйжы холдарның изп илдеп. Чамаар-кектээр-даа ажыл болза, ону билдилиг кылбас болза, талаар-ла болгай. Школаның оюн досчукуларының болгаш амгы өөреникчилериниң ажыл, ахыйралын көргүскен чуруктар, альбомнар узун коридорну дургаар делгеттингилээн, класс класстар аайы-биле кырып, хөөрежип, шайлап чугаалажыр өрээлдер-даа белен. Эки-ле чорду.

Школаның 50 чыл оюнга тураскаатка кежээни школа директору Виктор Доржуевич Монгуш ажыкташ, аалчыларга школаның богүнгү байдалын, оюн перспективаларын тодаргай таныштырды. Бежеп чылдар дургузунда школаның эртемнеп оруу солуп, чедишкиннери улуг. Орта нижи чертаайларлыр дүргеп башка хомудаар чүве чок. Оюн дирекциязының сүмелеп-шиңгээ-лээнинге, ооң-биле ажылдажып, школаның ажыл-агыйжы холдарының ишчилеринге, ооң-биле эвилешкеш, хөлүү конгут чугаалап дыр.

— Силерни дыка-ла тур көрбөөндир мен — дээрге, ынам боор бо деп бодап ам-чоок даа болза, айтыра каапкаш:

— Силер кайыыл силер аан?

— Мени ынчан Чечекпаа дээр ышкажыган. Ам Росала болгай мен — деп башкылар биле эвилешкеш, хөлүү конгут чугаалап дыр.

— Силерни дыка-ла тур көрбөөндир мен — дээрге, ынам боор бо деп бодап ам-чоок даа болза, айтыра каапкаш:

— Силер кайыыл силер аан?

— Мени ынчан Чечекпаа дээр ышкажыган. Ам Росала болгай мен — деп башкылар биле эвилешкеш, хөлүү конгут чугаалап дыр.

Амгы үеде Каа-Хемниң Бүрүн-Хемге чурттап чоруур хойлуу Монгуш Дарый-оол Чаңчылга дарый ам-даа хөөдүр дээн оруунче.

Чылчыгаштап хүүдүлүүр шиитпелдерни ышкаш Чаңчылга чурттаар улустуң ынчангаш чедип келгеш, дүште-даа чок:

— Сээң кадайың-на-дыр — деп бо.

Ам биезги «чажыдым» хакас уругдан чугаа эвээ эгеледи. Демги-ле чуруумну коргузерин кайын уткан деп мен. Ол эгезинде мен ооң кандыг-бир аны-дүүмазын таныыр болгаш оларны дамчыштыр ооң школачы чурууп ап, ооң ажылдаар черин тодарадып алгаш, хөрек кылып адап-сурап чедип келген кижи-дир деп мени бодаан. Чуруумга кадай 10 класска турган тырттырган кижи болгай. Школачы форма Азия төвү Кызылда, Абаканда-даа бир домей болур ышкажыгай. Чогуур документилериниң коргүзүп турганы, чүвениң үжүрүп, ооң мээң кадайымга чүгле хевирлеш эвес, а шүүт-ла домей, харын ол олчаан дээрзин тайылбырлап эгеледим. Ынчап турда-турда, оон-биле онгуктежип алган бис. Ээрежип турган, урутнун бир чуруун база дилеп аптым эвеспе. Шолээлел бар чылдар кижиде чүү боор дедир ээрде келгеш, эгидип боор боол аазаан мен.

Кызылга келгеш, кадайым-биле ужуражып, биезги-ле чуруумну коргустум. Кижимнин арын-шырайы ырай ширидексей бергиннээ. «Мээң чуруумну каяан, ыаа, чүге ынчаар эде-хөрек кылдыртып турганын ол?» Менде мындыг кофта, мындыг сыртка турбаан ышнажыгай» дээнзе барды. Абаканга дүүш чаа маан-биле болган таварылганы бирээ бирээ чокка хөөреп бичиргеге безин улут бүтүрексеңге эвес силер бе. Чүгле чангыс улут, кара мен шөпө-ларии «дүзалаан» болгай. Харын мыстын ол амыр-дүүнүн кадайда мээң кадайымның ялыш-сыралаавы чок болгаш. Чер-чөпте шөмей улуг чоруп-саар болгу-биле. Чылгыган аңы-заңгыма-ла.

Седип МОНГАЛ.

Чогаалчыга сос

ӨСКЕ КАДАЙ

● Шоодуг аяны-биле ●

Амыдыралга хөлүг ужуралдар тургулаар болдур ийин. Бо таварылганы ындыг үр эвесте Тес чурттуг Л. Алдын-оол чугаалап органын дыннаан мен. Ону бичии-даа артык, дүдүү чокка, ол хевээр дамчыдайн, эргим номчукчу. Бо апрель 1-нин башташтанын деп бодай бергеер. Ол ышкаш «Хөөрөөрнин чугааларынга» база бичии-даа хамаарышпас чүве ийин.

Шеригже аъттапырдаа-даа, ыдыктыг ол хүлээлгезин күүседипкеш, өөрүшкүмнайлыг ээп чанып оргаш-даа, төрээн Тывавыстан баргап тыва, орус... солдат ооллар колдуунда кожа-хелбээ Хакас автономнуг областың төвү Абаканнап аргыжары билдингир. Өскен-төрээн чер-чурттунче шөлээлеп бар, кел чораш хөй нуруузунда маңаа келир сен. Абаканга боорда, демир-орук вокзалынга. Делегейде сураглыг, бүүрүл башкыг Саян сөөлгери аажыр чаптыглап, ам-на хемнер, холдер ораны дирткен Тываңче чоктаар автобустарның орукка таваржып, үргүлчү кежери, ынаар-ла төнчү чок чүве-биле дөмей дыйлацайның чоруп каан Ус хемден безин узун оруун шак моон ужуктаар ышкажыгай.

Ам каш-ла минута болгаш аалымче, авам-ачамче. Бот ышкаш аныяк-чалыы назылымче, чаптанчыг чаш ыяс-чыгажымче аъттаныптаймен. Шериг албанында ажының хонук-хуусаазын, шак-минута бүрүзүн хуваап каан болганда, аңаа пат чанчыгып калган болгаш дала-жыгым дегет.

Эжен-не бо! Менээ база бир ан эргим болгаш чоок кижилериниң бирээзин хепертен көрүп кагдым дивес силер бе. Аңта төнчү бергеп болбазын мен бе. Ком-ны деп бодаар силер?.. Кадайым доо-ле дүште-зап чок базып бар чор-ла. Соонда адын алап кыйгыраримдаа, хая безин коңгуумее ийин моонар. Ол үеде Кызылга садыг сургуулунга өөренип турган апам болгай. Маңаа кандыг-бир хөрек ужуп чоруур-дур ап кылдыр бодадым. Кыска шолээ алгаш, чаныпканымны дыннатпаанын-на шын чүве. Ынчангаш үткүп келбеш-ле ылап. «Чыткап теве аксыиче каңмыыл кирер» деп чүве бо эвес ыйнаан. Черниң черинге арта барып-барып, · оомнуң хөрөжен ээзинге таваржы бээр дег аас-кежии кайдал? Ындыг бодал-биле кылажымны алачайгаар дүргедиватым.

Кыйгырып ол чадаап, ам мырыңай дужаалың келиримге-даа, ол хаайынга бөрии макпас дивес силер бе. Часпаанын шын, ол-ла-дыр. «Экии!» дидим. Ол харыылынга «Здравствуйте!» деп бо. Арта тооксавас. Чүвенин ужуруп билбестеп, ажагаап эгеледим. Ол аразында чаныыста солун садыр киоскиин демги уруг ажыткаш, кирди-ле эвеспе. Ам мырыңай «дылым шуут агарып» малган. Эдлүүге турып алгаш турумда ол бир чамдык шитер-биле хаастанып дыштынып бээрт. Ол-бо солун, өгеткүүл сөдүл, аттаныптаймен. «Кадайымның» шөмей ур шиитчээн таалай ыйнаан. Частыкпар үнүүр черле чок. Ынчангаш үеден эгө-ле тапмаг, өрүттээ чугаалыры-дивик чок. Хаастап база бирээр үе-черге кыс черле түс чер чурттуг кижи дээрзин ам тодаргай апарган. Кадыг шиитпээп бар чоруурум, чаңгыс шеригже кээзинде кадыг туңар орус эжимни канчаар-даа дээш база хөй бодап найгыдымын.

— Саша Петров, аа Саня! Дөө ышкажыг чараш кыстың бирээ коруунеш келем, мам эң бодаар ышкаш — дээш тээштүр-ачаа шеригже биле-зүүлээ ишкиже эттен-бээ ам чаа аңнар кымның ыяш-сыралаавы үдүүр ыяшкыл ыяштыг ийиктүстүм. Ынчам бичүүт-ла

Чаңчылга дарый ам-даа хөөдүр дээн оруунче.

Чылчыгаштап хүүдүлүүр шиитпелдерни ышкаш Чаңчылга чүгле бир-ле үүгей ышкаш-ла чүве. Чаңгыс улут-ла дээрге, ынам боор бо деп бодап ам-чоок даа болза, айтыра каапкаш:

— Силер кайыыл силер аан?

— Мени ынчан Чечекпаа дээр ышкажыган. Ам Росала болгай мен — деп башкылар биле эвилешкеш, хөлүү конгут чугаалап дыр.

Амгы үеде Каа-Хемниң Бүрүн-Хемге чурттап чоруур хойлуу Монгуш Дарый-оол Чаңчылга дарый ам-даа хөөдүр дээн оруунче.

Чылчыгаштап хүүдүлүүр шиитпелдерни ышкаш Чаңчылга чүгле бир-ле үүгей ышкаш-ла чүве. Чаңгыс улут-ла дээрге, ынам боор бо деп бодап ам-чоок даа болза, айтыра каапкаш:

— Силер кайыыл силер аан?

— Мени ынчан Чечекпаа дээр ышкажыган. Ам Росала болгай мен — деп башкылар биле эвилешкеш, хөлүү конгут чугаалап дыр.

Амгы үеде Каа-Хемниң Бүрүн-Хемге чурттап чоруур хойлуу Монгуш Дарый-оол Чаңчылга дарый ам-даа хөөдүр дээн оруунче.

Чылчыгаштап хүүдүлүүр шиитпелдерни ышкаш Чаңчылга чүгле бир-ле үүгей ышкаш-ла чүве. Чаңгыс улут-ла дээрге, ынам боор бо деп бодап ам-чоок даа болза, айтыра каапкаш:

— Силер кайыыл силер аан?

— Мени ынчан Чечекпаа дээр ышкажыган. Ам Росала болгай мен — деп башкылар биле эвилешкеш, хөлүү конгут чугаалап дыр.

Амгы үеде Каа-Хемниң Бүрүн-Хемге чурттап чоруур хойлуу Монгуш Дарый-оол Чаңчылга дарый ам-даа хөөдүр дээн оруунче.

Чылчыгаштап хүүдүлүүр шиитпелдерни ышкаш Чаңчылга чүгле бир-ле үүгей ышкаш-ла чүве. Чаңгыс улут-ла дээрге, ынам боор бо деп бодап ам-чоок даа болза, айтыра каапкаш:

— Силер кайыыл силер аан?

— Мени ынчан Чечекпаа дээр ышкажыган. Ам Росала болгай мен — деп башкылар биле эвилешкеш, хөлүү конгут чугаалап дыр.

Амгы үеде Каа-Хемниң Бүрүн-Хемге чурттап чоруур хойлуу Монгуш Дарый-оол Чаңчылга дарый ам-даа хөөдүр дээн оруунче.

Чылчыгаштап хүүдүлүүр шиитпелдерни ышкаш Чаңчылга чүгле бир-ле үүгей ышкаш-ла чүве. Чаңгыс улут-ла дээрге, ынам боор бо деп бодап ам-чоок даа болза, айтыра каапкаш:

— Силер кайыыл силер аан?

— Мени ынчан Чечекпаа дээр ышкажыган. Ам Росала болгай мен — деп башкылар биле эвилешкеш, хөлүү конгут чугаалап дыр.

Амгы үеде Каа-Хемниң Бүрүн-Хемге чурттап чоруур хойлуу Монгуш Дарый-оол Чаңчылга дарый ам-даа хөөдүр дээн оруунче.

Чылчыгаштап хүүдүлүүр шиитпелдерни ышкаш Чаңчылга чүгле бир-ле үүгей ышкаш-ла чүве. Чаңгыс улут-ла дээрге, ынам боор бо деп бодап ам-чоок даа болза, айтыра каапкаш:

— Силер кайыыл силер аан?

— Мени ынчан Чечекпаа дээр ышкажыган. Ам Росала болгай мен — деп башкылар биле эвилешкеш, хөлүү конгут чугаалап дыр.

Амгы үеде Каа-Хемниң Бүрүн-Хемге чурттап чоруур хойлуу Монгуш Дарый-оол

БАЛЫК БОЛГАШ ШИЛ САВА

Париж хоорайда балык садыгжыларының бирээзи Жак Бенуа Обри бодунуң орулгаларын көвүдедириниң бодуун аргазын бодап тыпкан: далайның дустуг суунга балык эъдин быжырарга, ооң амданы дыка чаагай болгаш. Ынчангаш кажар садыгжы далай суун кутказын балык-биле кады садып, хөй орулганы оортан немей ап турар.

НЕМЕЛДЕ ХЕП

Хензиг доозун, харын бичии ыш Сезин дээптерге, үрелип каар механизмнер электротехника будүрүлгезинде бар. Баш дүгүнүң ак кургуктары, кешпин хензиг тозланнылары безин ыяш механизмнерге багай салдардыг. Ынчангаш япон специалистер немелде хол-хаптарын, хеп аймаан, арыгга, башка кедер чүүлдерни чогаадып будүрген, Немелде хеп аймаа радиотехниканың будүрүлге механизмнерин хензиг доозундан камгалап турар.

БУРУНГУ ШАГНЫҢ ТАРЫМАЛ ЫЯЖЫ

Будда бурганга турасчаатканы тарымал ыяш аймаа Шри Ланканың Анурадхапур хоорайда бар. Ол ыяшты делегейде эң улуу назылыг деп санап турар: ону бистиң үеге чедир 251 чылда тарып олуртканын, ону Сонгу Индиядан ынчаарда көрүглеринин ышкыл номунда бижээн болган.

СВЕТОФОРДА ЫРЫ

Японнының Нагоя хоорайының кудумчуларында светофорларда (автомашиналар оруунуң белдиринде сайгылгаанның медээ боор керекселде) куш этпеп ышкаш, ырлажып турар керекселер бар. Ол керекселдер кажан светофор кызыл, сарыг өңнүг медээлерден ногаан өңнүг медээже шилчүүр эгээнде ырлажы боор: куш унун магниттиг пленкага бижиткеш, светофорда тудуштурган. Ындыг медээнни соруглагы—караа четпес кижилер кудумчу үежер үеде оларга чугула медээ болуп, сагындырып турар.

УЗУН НАЗЫЛЫГ ЛАМПАЛАР

Хөй чүс чылдарда үрелбейн, амга чедир ажылдап турар лампа Румынияның парысылалы Бухарест хоорайда бар деп, делегей парлалтазы моон мурунда бижээн. Ынчаарга узун назылыг базага бир электролампа АКШ-тың Майамиде бир театрда ам-даа ажыглаттының турарын чоокта чаа солуннар бижээн. Ол лампаны 1908 чылдан бээр ужуктелиишкин болгаш үрелиишкин чокка ажыглап турар.

ЭЛДЕПТИГ ШИИТКЕЛ

Америк кинорежиссер Роберт Эвансты кара-таакпы аймаан (героин деп наркотикти) ап чораачы дээш шиитккен. Аар кем-бурулуут ол үүлгедиг дээш кинорежиссерну наркоманнарга удур, ону сойгалап илереткен чаа кинофильмни чогаадыр будүрер кылдыр суд шиитккен. А хоргудаткан кинорежиссёрну хосталгаже салыш үндүрген, а Роберт Эванс судтуң ындыг шииткелинге дыка амыраан.

ТЕЛЕВИДЕНИЕ

НОЯБРЬ 10

БИРГИ ПРОГРАММА МОСКВАДАН

8.00 Бүгүдеге спорт. 8.15 Ритмиг гимнастика. 8.45 «Гималайлардан — Украинага» Телефильм. 9.00 «Эртен эртер. Урутларга дамчыдылга. 10.00 «Аалчуртуунга бараан белүүр». 11.00 Эртенги хөглөшшининг программа. 11.30 «Делегейниң десинидир». Альманах. 12.30 «Малыкшыл». 13.15 «Келээдеп дамчыдылга». Панорама. 14.30 «Марафон-15». 16.00 Сураглыг чогаалчылар, композиторлар. Ыраажылар биле концерт ужуражышкыл. 17.20 «Сериден бедик». 17.45 «Шулуучу болгаш дамыл». «Сес». Литературлуг-ураа чечен программага кайырылга. 18.35 Концерт. 19.25 Мультфильм. 19.35 «Аймак карангы талазында». Ураа-чечен фильм. 4-ку серия-ны. 20.45 Шыдыраага делегей маргылдаазында. 21.00 «Ye». 21.30 П. И. Чайковский. «100 романс». 21.45 «Марпет-шоу». Ойнаарактар — телефильми. 11.12 сериялары. 22.35 «Кижи болгаш хоойлу». Эрге-хоойлу видеоканалы. 01.05 — 01.20 Медээлер.

ИЙИГИ ПРОГРАММА МОСКВАДАН

8.00 Эртенги гимнастика. 8.15 Концерт. 8.45 Орус чугаа. 9.15 И. Кальмал. Концерт. 10.30 «Тооллар, ужуралдар оранынче алыр-чорук». Киноконцерт. 12.15 Видеоканал «Совет Россиязы». 14.45 «Планета». Делегей программазы. 15.45 Теннис. «Кремльдиң кубогу» деп делегей маргылдаазы. 16.45 М. И. Бабачованың төрүттүнген хүнүнден бээр 90 хар болганынга. 17.45 Теннис. «Кремльдиң кубогу» деп делегей маргылдаазы. 18.20 «Киносерпантин». 20.00 «Тамчыктыг удунар, таштар!». 20.15 «Киносерпантин». 21.00 «Ye». 21.30 — 23.45 «Киносерпантин». «Коргуушкун». Ураа-чечен фильм. (АКШ).

«Тыва агроспецмонтаж» престиж кожуп чоруур механизастаттынган «Кызыл» болочнаазы орук-тудут участогунга ажылдаар (Самагалдайга) чолаачыларны, экскаваторщиктерни, бульдозер, грейдер башкарыкчыларын ажылга чалап турар.

Орук-тудут колонказының адресин: Кызыл хоорай, Энергетиктер кудумчузу, бээри № 21, телефоннары 4-16-08, 4-12-69.

«ВАЗ» маркалыг автомашиналарның артык келеңнеринге чагыг хүлээп алыры тур соксатканын Тываның «АвтоВАЗ» техниктиг хандырылга чери дыннадыл тур.

Техниктиг хандырылга черинин чаа станциязы ажыттылга кире бээрге, чагыгларны хүлээп ап эгелээр. Ол дугайын солуннарга немей чарлап дыннадыр.

Кино

НОЯБРЬ 10-ДА

«НАЙЫРАЛ»: «Светик» (Ялта-фильм) 9.30, 11.30, 13.30, 19.30 (узаткан). **«Игла»** 15.30, 17.30 шактарда.

Видеозал: «Доктор Живаго» (2 сериялыг) 13.00, 16.00. **«Досье «Одесса»** (2 сериялыг) 10.00, 19.00 шактарда.

«ПИОНЕР»: «Кипочыынды» 9.00, 12.10. **«Пугала из чердачного окна»** 10.20, 13.30. **«Частный детектив, или Операция «Кооперация»** 15.20, 17.20, 19.20, 21.10 шактарда.

«КАА-ХЕМ»: «Голубая бездна» 11.00. **«Катала»** 13.30, 15.20, 17.10, 19.00 (узаткан) шактарда.

«ВОСТОК»: «Смерть манекенщицы» 10.00. **«Ният человек в Сан-Ремо»** 11.50, 19.00. **«Обреченный на одиночество»** 14.00, 15.40, 17.20 шактарда.

Кызыл хоорай, Красноармейская, 100

РЕДАКТОР
В. Ф. ЧАДАМБА

ТЕЛЕФОННАРЫ: ◆ редактор — 3-43-34; ◆ орлакчылары — 3-33-91; 3-34-17; ◆ приемная — 3-34-26; ◆ харысаалгалыг секретарь — 3-34-92; ◆ орлакчылары — 3-45-93. Кылдастер ◆ аар-тийжи амыдырал — 3-36-82; 3-36-25; идеология — 3-34-57; ◆ төвет тургузуу — 3-34-09; 3-41-23; ◆ үлетпур — 3-34-49; 3-36-73; ◆ агроүлетпур — 3-41-16; ◆ культура — 3-39-15; ◆ информация — 1-37-11; ◆ чагаа кылдыр — 3-39-03; 3-34-39 ◆ спорт — 3-34-93; корректорлар — 3-37-11 ◆ чидуруулер — 2-27-41; ◆ толуг келбейн бар-гада — 2-32-75; ◆ бухгалтерия — 3-43-41.

Чылда 300 катап өнүр Хемчээлде 2 өөрлалга чыгаа.

Тираждың 28000 экз.

Уйма АССР-ниң Ном удуурлер чер полиграфия болгаш ном садыгның керегелериниң төвүнүң биле күүрүне комитединиң типографиязы. Кызыл. Шетинкин болгаш Кравченко кудумчуу. бажың № 1.

Индекс 54241.

Тувинская республиканская БИБЛИОТЕКА им. А. С. Пушкина

Бүгү чурттарның пролетарийлери, каттыжыңар!

ШЫН

РСФСР-нин Компартиязынын Тыва республика комитединин, Тыва АССР-нин Дээди Совединин болгаш Министрлер Чөвүлелиннн органы

1990 чыл ноябрь 11 воскресенье № 257 (14457)

1925 чыдаа үнелеттинмейн

Өртээ 8 кон.

Кыштаглаашкын—хүннүң айтырыы

БЕЛЕТКЕЛ КОШКАК

«Дон-Терезинэ» совхозтуң сооланчыларының хөрээлиг Монгуш-Ак биле Улут-Аксың белеткээнге бодунуң чарлаан. Аңаа эртеледе чеде бергеш, келген малчыннар-биле чугуражып, кыштаглаашкынче кошкар кирелеп, оларны бо хүннеерге түү дүтүрээлип турарын сонуургадым. Тайгада хар чаа, бөгүмже хемнер донуп. Актың үүү часкаалы боогеп. Сонгу аажок. Аалтаа кыштаглаашкынга хонгулаан. Шак мындыг үеде суг чогуладан күзээр-дээ кошкарны мөңгежок киижи хомудавышаан чугаалаан. «Чайын шынзыл, чыраан төрээн сеткел» дээш моорт сумулиглыг совхозтуң сооланчыларының киилеринде албаан. Суг сөөртүр бир автомашинаның чамдык комплектин чайын өзүп машиналарга солай салып каапкан. Үеэн кижилер оларны дээрбээ эккеп сыгаан. Шээр малдың 27 кодаанында бажыглаан чаңгыс автомашина суг чедирип өттүлеспес. Ынчангаш Дуламай-Кара дагылаанның электроэнергиязын хара черлерде хөй сыгаттан бергедеп турар.

Ак деңгээлеринде сарлык малчынналының чайгы-даа чоттаан бажың, электри мотору чок.

— 200 аңаа аныяк сарлык кадарып туру мен. Кадайым чаа бижаан Беш хар чедеп 4 уруглуг бис. Кижилээ дээш бажыңывыска совхоз директорунуң айтыышкыны-биле сууглаа кожуун иштинде бергеп болуп. Сагыыр өөнүүн азалыкы кылдыстери база чок. Кыжын та каяаар улуг бис—деп, Алдын-ооп Оюржак ажаок мүгээрбан олуп.

Байлап-бээлеп чыглаш, хурал-суглаа, экономиктиг өөредилгенниң кичээлиинге хоорайга кыжа-болуп тудар айтыышкынын үш чыл чугаадажып келзе-дээ, түүнел чок. Ынча кадарчыларның шенин организастап, машина-баллар, түзээт материалдарыг-биле хангырган болза, оны бүтүрүлээ кылып ап болуунуң малчыннар чугаалап турганнар.

Эмчи, сагыыр хамыржыттары кошкак. Хөреглекчилер ынчалеливиң шала бижиглээн автомагазинниң түс черинин магазинин дамчыштыр чугула хереглелиңиг бараанналар-биле хангырып чүүлдүр. А бараан хөлеп. Оны шаа-биле складтаадын чугаалажып ап, үлештирер, чедиштирер талазы-биле Ак мөңгө Советтиниң дарганынга хемчеглер албаан туратты дээш хомудаарны чөп. Кадарчы Сереэдер Монгуш 10 кижилеп өө-бүлезинге айга 2 килограмм чигирин нормалап берип турарынга таарынымаанин чугаалап олуттү.

Садыгжылар Светлана Ооржак биле Долгарсал Хертек складтарга багаан үлегер малчыннарже хөрүүмнерни чыглаанынга шын-биле чугаалажыптар. Ол хүн малчыннарның эртээн чыжыынга райпонуч багаан үүлдэвилериң чалаарга бөлүн барбаанны дыка эрчим болгаш.

Актың малчынизы район совхозтуң төвү болуп дээрге ыяк. Хемчеглер аарыг-аржыкка таварыжыр чорук бала тулуп. Моорттуда эки-бодалыг сургага тергаан эмнелге пункту ам дүшкен. А Актың кадарчы чоруунга эмнелге пунктуну ажылдаа дугайында чүүл сөзүлүн кылычда хевээр.

Ийи эдилет-биле ажылдап төрээн сарлыкчыларның хей келген акыйактар. Оларның ажылдаанынга, чурттаанынга таарымчалыг байдалдаадыр тургускайбас. Сеткил түңнелдеп негээн, олардан доктамал ажылдаанын негээн болгу. Моорттуда кадарчылар кылдыр мал ажылынга харыысалга чок кижилерни хүлээп алганындан оларның кеңгүүтүлерни дыка кудуг боон турар. Ам бо хүнеерге чедип 15 кадарчы өө-бүлениң адында 54 мүң рубльдиң мал орелп бар. Чоокта чаа 19 сарлык чыгып, мынага чедир тывылбаан, суглаа-дээ чок.

Сарлык бригадир Кара-оол Ооржак эртээн он айларның көңгүүтүлерни чыллган малчыннарга танывышпаан. Түңнелдер шоолуг эвес. Ынча 11 кодаңга төрүүр 112-ге сарлыктан 679 бызаанны алган. Планнаанынга 170 чүүлдэй бергеп. Рамза Күжүгет 26 бызаадан Ооржак 55, Сенекей Дорбетей 59 бызаанны 100-ге онаалтыр алганнар. Мал төлүү алыр планның чаңгыс-тала кадарчы күүсетпээн болганда, төөнү түңнелде орулга алыр дугайын чугаалаан-даа хөрээ чок дээрбин совхозтуң иргелгелеринде Бадрам Сарыглар сананалыңга айтты.

Сарлык чүдаанда аажок хөөрек дээрбин дуржулгалыг малчынналар эки болуп. Анаак малды азыраар аргаже киреп. Сеткил малга чем белеткээриниң даалганын чартык кезиин безин чадашкан. Байдал мындыг түрда, сарлык кадарчыларын бо ажылче багай организастап, оларның белеткээнин сигенни безин хүлээп албаанын малчыннар шүгүмнээн.

Амгы үеде «Дон-Терезинин» 2775 сарлыы кыштаглаашкынче клеген. Ол малдың чамдыкыын зуп планнага база кемнишпээр аваап. Оларларны баш удур хүнээл планнаарлы, кадатты ыны органнастарлы негеттинип келген.

Тайгаларда ижээвээн азыглар, өөр сөөрүлер сарлыкче база халдап турар. Мурнукчу чылдарда ыяшап сарлыктыг черже чалаанаш олурар болза, чидириглер хөй болуур. Аваатан аңнарны аглап, метел өлүрер хемчеглерни дарый алырын бо-моңгу чок кадарчылар негеп турлаар.

Кыштаглаашкынга эгелээн. Четшеттерни чайладырынга үе бар. Совхозтуң директорлуу, түскай эртемниглерге чугаазынга совет удуртукчу-биле хол тутчуп мендилешкенимге чоргаарланып тур мен, чүге дээрге ол менээ үлегер болуп турар кижи деп чугаалаан.

Резиденцияның «каминниг залынга» дээди совет удуртукчуунуң ГФР-нин президентизин-биле беседазы болуп эрткен.

Р. фон Вайцзеккер эрткен чылды ийи талалыг харылзааларда кончуг ажыктыг үе деп демдеглээн. Оон эң дээди чадавыг болза кожа-хелбээ чорук, демнежилге болгаш кады ажылдажылга дугайында керээниң чардыныгаы болур. Бо чугула документинниң негелдерини амыдыралга толаргай боттандырар дээш Федеративтиг Республика чүүлдүүр ажылдаар. Совет чаа бодаашкынның делегейде бооп турар болуушкуннарга улуг роль-дуун болгаш Германияны каттыштырар чорудулгага кежү ужур-дуралыг болганын ГФР-нин президентизин онаалап демдеглээн. Ийи чүрттү каттыштырарынга харылзаалыг ССРЭ боттуг түрүштү кылдаам болза ол чорудулга мынаар кыска үеде дурген шинтпирлеттинмес болгаш келир үеже утпаан-даа болур турган.

Европа динге бижыг болгаш хостуг тайбың чүрүмбүү тургускун болурунуң болгаш ооң чогуур политиктиг амыдыралын бижыглап алырының боттуг аргазы төөгүде ын башкай көстүн келген деп, ол үламчылаан. Маңаа харылзаалыг байдалдар тургустунуп Парижже болур дээш деңнелге үүражыышкын улуг роль-ду ойнаар үүлдүүр.

Федеративтиг Республиканың ажылчы чону совет үе тургустунуушкунуун болгаш ССРЭ-де бооп турар үндезин реформаларның чорудулгаларын кичээнгейлиг хайгаарал, ол бүгүнүң чедиишкинниг болурун күзеп турлаар.

Бистин харылзаалары-быста улуг чаартылалар бооп, ийи улустуң аразынга кады ажылдажылганың шынар талазы-биле чаа перспективалары ажыттынып турар деп. М. С. Горбачев чугаалаан. Ол чорук чүгле бистиң чүрттарывыска эвес, а бүгү Европага чаа аргаларны берип турар. ССРЭ биле ГФР-нин аразында кады ажылдажылга болза кереэде көрдүнген кожа-хелбээ чорук болгаш демнежилге байдалдың негелделеринге дүүштүр идепкейлиг болгаш чүткүлдүг хөгжүүр дээрбинге идеген турар бис. Бистиң харылзааларывыстың чаа утпаал-бодаашкыны тургустунган, Ооң-биле кады экономика, эртем, техника болгаш оске-даа адырлар аайы-биле улуг хемчээлдиг, боттарынга ажыктыг харылзааларны хөгжүдеринге таарыччалыг байдалдар тургустунуп келген. Рынок экономиказын хөгжүдеринче бистиң чүрттувустун алган утланыышкыны ол бүгүнү боттандырарынга болгаш оске-даа чүүлдерни ажыдарынга чаа аргаларны берип турар. Ниитизи-биле чугаалаарга, бистер совет-герман харылзаалашкыны үдам тегиндер, аңаа чаа күштүү бир дээш турзын турар бис.

Бистиң харылзаалары-быста улуг чаартылалар бооп, ийи улустуң аразынга кады ажылдажылганың шынар талазы-биле чаа перспективалары ажыттынып турар деп. М. С. Горбачев чугаалаан. Ол чорук чүгле бистиң чүрттарывыска эвес, а бүгү Европага чаа аргаларны берип турар. ССРЭ биле ГФР-нин аразында кады ажылдажылга болза кереэде көрдүнген кожа-хелбээ чорук болгаш демнежилге байдалдың негелделеринге дүүштүр идепкейлиг болгаш чүткүлдүг хөгжүүр дээрбинге идеген турар бис. Бистиң харылзаалары-быста чаа утпаал-бодаашкыны тургустунган, Ооң-биле кады экономика, эртем, техника болгаш оске-даа адырлар аайы-биле улуг хемчээлдиг, боттарынга ажыктыг харылзааларны хөгжүдеринге таарыччалыг байдалдар тургустунуп келген. Рынок экономиказын хөгжүдеринче бистиң чүрттувустун алган утланыышкыны ол бүгүнү боттандырарынга болгаш оске-даа чүүлдерни ажыдарынга чаа аргаларны берип турар. Ниитизи-биле чугаалаарга, бистер совет-герман харылзаалашкыны үдам тегиндер, аңаа чаа күштүү бир дээш турзын турар бис.

Совет Эвилели биле Германийның чаңгыс талалының аразынга ынчан чүүлдер дурбугунда турбустуун кезээ ам чүүлдерни болгаш ооң талалыг кады ажылдажылганы үдам хөгжүдүп бижыглаалар дугайынга бир эң-сеткилдиг болгаш ооң талалыг кады ажылдажылганы үдам хөгжүдүп бижыглаалар дугайынга бир эң-сеткилдиг

ССРЭ-ниң Президентизиниң Боннче чорупканы

Европаның башкаланчак чоруун ажып эртеринге улуг салыышкын

БОНН. Ноябрь 9. (СЭТА-ның тускай корр. Лев Вознухин, Николай Калинцев, Юрий Романлов, Владимир Серов). ССРЭ-ниң Президентизи М. С. Горбачев ГФР-ниң федералдыг канцлери Г. Кольдун чалаачы-биле ол Германия Федеративтиг Республикага ол хүн чеде бергеп.

Президентизин Э. А. Шеварднадзе, С. А. Ситарян, М. А. Моисеев, А. С. Черняев, Ю. А. Квицинский, В. М. Фалин олар үдеп чоруурлар.

Ийи чүрттарның күүрүне туктары-биле шиметтингеп Кельн-Боонн аэропортунга М. С. Горбачевты болгаш ону үдеп чоруур кижилерни федералдыг канцлерниң оралактызы, ГФР-ниң даштыкы херектер министри Г. Д. Геншер, ГФР-ниң федералдыг президент ведомствоузунуң статс-секретары А. Майер-Ландрут, албазының оскедаа кижилери уткаан. Утканнарның аразынга ССРЭ-ниң ГФР-де элчизин В. Н. Терехов бала ГФР-ниң ССРЭ-де элчизин К. Блех олар турган.

Аян-чоруктуң үезинде Президентизи Э. А. Шеварднадзе, С. А. Ситарян, М. А. Моисеев, А. С. Черняев, Ю. А. Квицинский, Б. М. Фалин олар үдеп чоруурлар.

Аэропортка М. С. Горбачевту ССРЭ-ниң Министрлер Чөвүлелиниң Даргазы Н. И. Рыжков, ССРЭ-ниң Дээди Совединиң Даргазы А. И. Лукьянов, ССРЭ-ниң Президент чөвүлелиниң кежигүннери Н. Н. Губенко, В. В. Бакатин, В. Н. Болдин, В. А. Крючков, Ю. Д. Маслюков, В. А. Медведев, Ю. А. Осильян, Е. М. Примаков, В. Г. Распутин, Г. И. Ревенко, С. С. Шаталин, Д. Т. Язов, А. Н. Яковлев, СЭКП ТК-ның Чиңгине секретарының оралактызы В. А. Ивашко олар үдээнгер.

ГФР-ниң ССРЭ-де төрөктериниге тур бүзүреттинген Э. Хайнен үдээнгернин аразынга турган.

(СЭТА).

Ооң соонда чугаалажышкынларны калбак составтыг чоруткан. Оларга совет делегацияның кежигүннери, ГФР-ниң чамдык министерстволарының болгаш ведомстволарының удуртукчулары киришкеннер.

Чугаалажышкыннар доозулган соонда ийи чүрттүң удуртукчулары болгаш оларны үдеп чоруур кижилер федералдыг канцлерниң ведомствозунган ырак эвесте турар Шаумбруг орду-зунче — ГФР-ниң чазаанның удуртукчузунуң резиденциязыже чөрүй барганнар. Анаа документилерге ат салганнар, ийи чүрттүң болгаш улустарның аразында шынар талазы-биле чаа харылзаалаарга үндезин болуп турар совет-герман дутуржулгаларга ат салыры-биле ол доозулган. Ынчалза-даа ук документилериң үүлдэзы ийи талалыг харылзаалардан безин ажыш турар. Оларда эртнен үениң түңнелин үндүрген болгаш Европаның башкаланчак чоруун ажып эртеринге база Европаның бижыг болгаш чөптүг тайбың тургулуун, айыыл чок чоруктуң дең-дезги структуразы-биле катай тургузарынга улуг салыышкынны киирер.

Оларның эң колуу болуг — кожа-хелбээ чорук, демнежилге болгаш кады ажылдажылга дугайында керээниң боттарының аттарын ССРЭ-ниң Президентизи М. С. Горбачев болгаш ГФР-ниң федералдыг канцлери Г. Коль олар салганнар. Ат салыышкынының үезинде совет талаадан Э. А. Шеварднадзе, С. А. Ситарян, М. А. Моисеев, А. С. Черняев, Ю. А. Квицинский, В. М. Фалин, В. П. Терехов, герман талаадан — Г.-Д. Геншер, Г. Штольтенберг, Х. Хатерман, Т. Вайгель, Н. Блех, албаннын эске-даа кижилери турган.

Ат салыышкынынын доозулганынга Г. Коль болгаш М. С. Горбачев олар үүре чугаалаппаннар.

Талаларның төлевилгелери, эртем, экономика, үлетөөр, эртем болгаш техника талазы-биле калбак хемчеглиг кады ажылдажылганы үдам хөгжүдүп бижыглаалар дугайынга чаазалтаар аралының кереэзинге болгаш күш-ажыл талазы-биле кады ажылдажылга дугайында дугуржулгага ат салганнар.

Документилерге ат салырының өзүлелээ доозулган соонда М. С. Горбачев болгаш Г. Коль кады парлалга конференциязы эрттиргеннер.

Кежээ федералдыг канцлер болгаш ооң кадайы М. С. Горбачевка болгаш Р. М. Горбачевага алдар болдурган душтекки шайлалга кызганнар.

Г. Коль болгаш М. С. Горбачев чугаалар солушкан.

Кыштаглаашкын—хүннүң айтырыы

БЕЛЕТКЕЛ КОШКАК

«Дон-Терезинэ» совхозтуң сооланчыларының хөрээлиг Монгуш-Ак биле Улут-Аксың белеткээнге бодунуң чарлаан. Аңаа эртеледе чеде бергеш, келген малчыннар-биле чугуражып, кыштаглаашкынче кошкар кирелеп, оларны бо хүннеерге түү дүтүрээлип турарын сонуургадым. Тайгада хар чаа, бөгүмже хемнер донуп. Актың үүү часкаалы боогеп. Сонгу аажок. Аалтаа кыштаглаашкынга хонгулаан. Шак мындыг үеде суг чогуладан күзээр-дээ кошкарны мөңгежок киижи хомудавышаан чугаалаан. «Чайын шынзыл, чыраан төрээн сеткел» дээш моорт сумулиглыг совхозтуң сооланчыларының киилеринде албаан. Суг сөөртүр бир автомашинаның чамдык комплектин чайын өзүп машиналарга солай салып каапкан. Үеэн кижилер оларны дээрбээ эккеп сыгаан. Шээр малдың 27 кодаңга бажыглаан чаңгыс автомашина суг чедирип өттүлеспес. Ынчангаш Дуламай-Кара дагылаанның электроэнергиязын хара черлерде хөй сыгаттан бергедеп турар.

Ак деңгээлеринде сарлык малчынналының чайгы-даа чоттаан бажың, электри мотору чок.

— 200 аңаа аныяк сарлык кадарып туру мен. Кадайым чаа бижаан Беш хар чедеп 4 уруглуг бис. Кижилээ дээш бажыңывыска совхоз директорунуң айтыышкыны-биле суглаа кожуун иштинде бергеп болуп. Сагыыр өөнүүн азалыкы кылдыстери база чок. Кыжын та каяаар улуг бис—деп, Алдын-ооп Оюржак ажаок мүгээрбан олуп.

Байлап-бээлеп чыглаш, хурал-суглаа, экономиктиг өөредилгенниң кичээлиинге хоорайга кыжа-болуп тудар айтыышкынын үш чыл чугаадажып келзе-дээ, түүнел чок. Ынча кадарчыларның шенин организастап, машина-баллар, түзээт материалдарыг-биле хангырган болза, оны бүтүрүлээ кылып ап болуунуң малчыннар чугаалап турганнар.

Эмчи, сагыыр хамыржыттары кошкак. Хереглекчилер ынчалеливиң шала бижиглээн автомагазинниң түс черинин магазинин дамчыштыр чугула хереглелиңиг бараанналар-биле хангырып чүүлдүр. А бараан хөлеп. Оны шаа-биле складтаадын чугаалажып ап, үлештирер, чедиштирер талазы-биле Ак мөңгө Советтиниң дарганынга хемчеглер албаан туратты дээш хомудаарны чөп. Кадарчы Сереэдер Монгуш 10 кижилеп өө-бүлезинге айга 2 килограмм чигирин нормалап берип турарынга таарынымаанин чугаалап олуттү.

Садыгжылар Светлана Ооржак биле Долгарсал Хертек складтарга багаан үлегер малчыннарже хөрүүмнерни чыглаанынга шын-биле чугаалажыптар. Ол хүн малчыннарның эртээн чыжыынга райпонуч багаан үүлдэвилериң чалаарга бөлүн барбаанны дыка эрчим болгаш.

Актың малчынизы район совхозтуң төвү болуп дээрге ыяк. Хемчеглер аарыг-аржыкка таварыжыр чорук бала тулуп. Моорттуда эки-бодалыг сургага тергаан эмнелге пункту ам дүшкен. А Актың кадарчы чоруунга эмнелге пунктуну ажылдаа дугайында чүүл сөзүлүн кылычда хевээр.

Ийи эдилет-биле ажылдап төрээн сарлыкчыларның хей келген акыйактар. Оларның ажылдаанынга, чурттаанынга таарымчалыг байдалдаадыр тургускайбас. Сеткил түңнелдеп негээн, олардан доктамал ажылдаанын негээн болгу. Моорттуда кадарчылар кылдыр мал ажылынга харыысалга чок кижилерни хүлээп алганындан оларның кеңгүүтүлерни дыка кудуг боон турар. Ам бо хүнеерге чедип 15 кадарчы өө-бүлениң адында 54 мүң рубльдиң мал орелп бар. Чоокта чаа 19 сарлык чыгып, мынага чедир тывылбаан, суглаа-дээ чок.

Сарлык бригадир Кара-оол Ооржак эртээн он айларның көңгүүтүлерни чыллган малчыннарга танывышпаан. Түңнелдер шоолуг эвес. Ынча 11 кодаңга төрүүр 112-ге сарлыктан 679 бызаанны алган. Планнаанынга 170 чүүлдэй бергеп. Рамза Күжүгет 26 бызаадан Ооржак 55, Сенекей Дорбетей 59 бызаанны 100-ге онаалтыр алганнар. Мал төлүү алыр планның чаңгыс-тала кадарчы күүсетпээн болганда, төөнү түңнелде орулга алыр дугайын чугаалаан-даа хөрээ чок дээрбин совхозтуң иргелгелеринде Бадрам Сарыглар сананалыңга айтты.

Сарлык чүдаанда аажок хөөрек дээрбин дуржулгалыг малчынналар эки болуп. Анаак малды азыраар аргаже киреп. Сеткил малга чем белеткээриниң даалганын чартык кезиин безин чадашкан. Байдал мындыг түрда, сарлык кадарчыларын бо ажылче багай организастап, оларның белеткээнин сигенни безин хүлээп албаанын малчыннар шүгүмнээн.

Амгы үеде «Дон-Терезинин» 2775 сарлыы кыштаглаашкынче клеген. Ол малдың чамдыкыын зуп планнага база кемнишпээр аваап. Оларларны баш удур хүнээл планнаарлы, кадатты ыны органнастарлы негеттинип келген.

Тайгаларда ижээвээн азыглар, өөр сөөрүлер сарлыкче база халдап турар. Мурнукчу чылдарда ыяшап сарлыктыг черже чалаанаш олурар болза, чидириглер хөй болуур. Аваатан аңнарны аглап, метел өлүрер хемчеглерни дарый алырын бо-моңгу чок кадарчылар негеп турлаар.

Кыштаглаашкынга эгелээн. Четшеттерни чайладырынга үе бар. Совхозтуң директорлуу, түскай эртемниглерге чугаазынга совет удуртукчу-биле хол тутчуп мендилешкенимге чоргаарланып тур мен, чүге дээрге ол менээ үлегер болуп турар кижи деп чугаалаан.

Резиденцияның «каминниг залынга» дээди совет удуртукчуунуң ГФР-ниң президентизин-биле беседазы болуп эрткен.

Р. фон Вайцзеккер эрткен чылды ийи талалыг харылзаалардың кончуг ажыктыг үе деп демдеглээн. Оон эң дээди чадавыг болза кожа-хелбээ чорук, демнежилге болгаш кады ажылдажылга дугайында керээниң чардыныгаы болур. Бо чугула документинниң негелделеринге аңаа-дыралга толаргай боттандырар дээш Федеративтиг Республика чүүлдүүр ажылдаар. Совет чаа бодаашкынның делегейде бооп турар болуушкуннарга улуг роль-дуун болгаш Германияны каттыштырар чорудулгага кежү ужур-дуралыг болганын ГФР-ниң президентизин онаалап демдеглээн. Ийи чүрттү каттыштырарынга харылзаалыг ССРЭ боттуг түрүштү кылдаам болза ол чорудулга мынаар кыска үеде дурген шинтпирлеттинмес болгаш келир үеже утпаан-даа болур турган.

Европа динге бижыг болгаш хостуг тайбың чүрүмбүү тургускун болурунуң болгаш ооң чогуур политиктиг амыдыралын бижыглап алырының боттуг аргазы төөгүде ын башкай көстүн келген деп, ол үламчылаан. Маңаа харылзаалыг байдалдар тургустунуп Парижже болур деңнелге ужуражышкын улуг роль-ду ойнаар үүлдүүр.

Федеративтиг Республиканың ажылчы чону совет үе тургустунуушкунуун болгаш ССРЭ-де бооп турар үндезин реформаларның чорудулгаларын кичээнгейлиг хайгаарал, ол бүгүнүң чедиишкинниг болурун күзеп турлаар.

Бистиң харылзаалары-быста улуг чаартылалар бооп, ийи улустуң аразынга кады ажылдажылганың шынар талазы-биле чаа перспективалары ажыттынып турар деп. М. С. Горбачев чугаалаан. Ол чорук чүгле бистиң чүрттарывыска эвес, а бүгү Европага чаа аргаларны берип турар. ССРЭ биле ГФР-ниң аразында кады ажылдажылга болза кереэде көрдүнген кожа-хелбээ чорук болгаш демнежилге байдалдың негелделеринге дүүштүр идепкейлиг болгаш чүткүлдүг хөгжүүр дээрбинге идеген турар бис. Бистиң харылзаалары-быста чаа утпаал-бодаашкыны тургустунган, Ооң-биле кады экономика, эртем, техника болгаш оске-даа адырлар аайы-биле улуг хемчээлдиг, боттарынга ажыктыг харылзааларны хөгжүдеринге таарыччалыг байдалдар тургустунуп келген. Рынок экономиказын хөгжүдеринче бистиң чүрттувустун алган утланыышкыны ол бүгүнү боттандырарынга болгаш оске-даа чүүлдерни ажыдарынга чаа аргаларны берип турар. Ниитизи-биле чугаалаарга, бистер совет-герман харылзаалашкыны үдам тегиндер, аңаа чаа күштүү бир дээш турзын турар бис.

Совет Эвилели биле Германийның чаңгыс талалының аразынга ынчан чүүлдер дурбугунда турбустуун кезээ ам чүүлдерни болгаш ооң талалыг кады ажылдажылганы үдам хөгжүдүп бижыглаалар дугайынга бир эң-сеткилдиг

УЛАМ ХАНЫЛАП КИРЕР

«Ак-Чыраа» совхоз 1978 чылда тургустунган, республиканда эң аңаа ажыл-агыйларның бирээзи. Директорунга бо чылдың май айда техник-механик хүсэй мергежилиг Очур-оол Бичс-оолду томуйлаан. Чаа дерексиг түү черинин чоруктакы чонун, малчыннарның хөлөө-турлаан, оларны бөлүктериги эки бижиг-биле мал ажыл-агыйлаанының кижилер ажыл-агыйлаанынга оскелеп удуртукчуга ийик күүлээн ажыглаан чадавыс. Кандыг-даа үүлдэлгэ ажылдаарга эге тургустуушкунуң негелдеги чаңгыс чугаалажыы. Ынчаш бистер, хайыкталга бот-бодаалаштынмышаан, рынок харылзаалаашкынче шилчилгениң үезинде хөй чорук эвилээр. О. Д. Бичиевилеүн бодалгаларынга бо хүннеерге кыштаглаашкынга белеткээ дүүлгээнин турааш. Аңаа хамаарыштыр Очур-оол Дөңгаа-ректиниң бөттүүн аппаратчыларже берген харыыларын мүнөө адаалаа парлаттынган.

«Ак-Чыраа» — мал ажылдыг совхоз. Саалык-биле кадаа 1131 бүтэ мал: 7046 кой, ошку, 196 чылгы бар. Шээр малдың 3990-ы торүүр. Бода мал 8, шээр мал 16 кодаңга кыштаар. Сарыг-Хөл сүт-бараан фермазының девискээринде 4 кыштагны септи белеткээн. Чылгы үеэн сарлыкты Саалык-Дыгта кыштаткан.

Малдың хой төл азыры чаявыс дедүлээ болгаш аптыышаан. Алдыңган аңай, хураган 75, кулун 32 хуу болган. Чаңгыс кодан сарлывыс быжаалары бүрүн камгалаттынган. Чүстен чүстү албаза-даа, чүгээр коргузүглериг малчыннарывыс база бар. Кара-Кожагар баарында кыштап турар Айлан-оол Дамчат төрүүр чүс хойдан 90,4 хуу хураганны өстүрүлээп ыыдаан. Сайыр-Бажында Дамчаан-оол Сояң дээрге коргузүглердиг малчыннарның одурүүн баштап турарларының бирээзи. Ооң кадарган хоюнга 80 башты немеп каан. Ол кодаңда хой ам 420 чедип турар. Малчын бодуу кургаг, сайлыг черге күзээн. Сайыр аксы чер болгаш, соогу аажок кинниг келген. Хой одары баксыраан, мал аал чоогунга ызыыммастаан, дыныйчыдыр арлы бээр. Бо малчынны кыштагже көжүрээнге чогуур үезинде дүзалажып четтикпеди турарывыстан Дамчаан-оол Чүлдүмович мээң кабинединге негелде-делгег кылып кирип кээп, күзегде байдалды дыңналып, чугаалап-даа турду. Суудан 15 километр чуртталп турар хойжу болгай. Ол «Ак-Чыраа» — мал ажылдыг совхоз. Саалык-биле кадаа 1131 бүтэ мал: 7046 кой, ошку, 196 чылгы бар. Шээр малдың 3990-ы торүүр. Бода мал 8, шээр мал 16 кодаңга кыштаар. Сарыг-Хөл сүт-бараан фермазының девискээринде 4 кыштагны септи белеткээн. Чылгы үеэн сарлыкты Саалык-Дыгта кыштаткан.

Малдың хой төл азыры чаявыс дедүлээ болгаш аптыышаан. Алдыңган аңай, хураган 75, кулун 32 хуу болган. Чаңгыс кодан сарлывыс быжаалары бүрүн камгалаттынган. Чүстен чүстү албаза-даа, чүгээр коргузүглердиг малчыннарывыс база бар. Кара-Кожагар баарында кыштап турар Айлан-оол Дамчат төрүүр чүс хойдан 90,4 хуу хураганны өстүрүлээп ыыдаан. Сайыр-Бажында Дамчаан-оол Сояң дээрге коргузүглердиг малчыннарның одурүүн баштап турарларының бирээзи. Ооң кадарган хоюнга 80 башты немеп каан. Ол кодаңда хой ам 420 чедип турар. Малчын бодуу кургаг, сайлыг черге күзээн. Сайыр аксы чер болгаш, соогу аажок кинниг келген. Хой одары баксыраан, мал аал чоогунга ызыыммастаан, дыныйчыдыр арлы бээр. Бо малчынны кыштагже көжүрээнге чогуур үезинде дүзалажып четтикпеди турарывыстан Дамчаан-оол Чүлдүмович мээң кабинединге негелде-делгег кылып кирип кээп, күзегде байдалды дыңналып, чугаалап-даа турду. Суудан 15 километр чуртталп турар хойжу болгай. Ол

СҮМЕЛЕЖИРИ КАЙ

«Ак-Туруг» совхозтуң инек кадарчызы Очур Иргит ынчаар чугаалап олурар. Чүнүң дугайында хомудап олурар малчын боор дээш ылавылай бердим. Ак-Турут биле Кызыл-Даг суурларның аразында хараган, даштыг делгем одарны эрткен чайын Шагаан-Арыгның суггарылга системалар эргелелиниң трактористери чарып, анда-рып каапкан. Аңаа мал чеми тарыыр деп турар. Ынчаарга мында таарымча чок чүүл болза мурнукчу дег суг элбек эвес. Ол шолдуу суггарарынга элбек суг херек. Ону кайыын алырыл? Безаала тарыга шолдаа эвес, одар-даа эвес болур чадавас. Ол шолду амдартыр мурнунда малчыннар-биле сүмележир турган.

Очур Дамбасович бо хүннерде аныяк 120 инекти Кара-Сутнуң тараа шилгээринге кадарып турар. Кыштагже көшпээн. Ол-даа болза олар ты ажыглаар деп шиитпирлээн. Кадарган малы онча-менди болгаш деңгилдежиттээ.

Кандыг-бир ажыл кылыр да, тус черинин чүрттанчылары-биле чедеп хүүлээр сүмележир, оларның сагыыр-оналын дыңнаар болза деп, О. Иргиттиң чугаалап олуары чөптүг боор ийин.

Кызыл-оол КОМБУ.
Улут-Хем район.

Тыва АССР-ниң Дээди Совединиң чедиги чыыжының дөрткү сессиязын эрттирер дугайында

ТЫВА АССР-НИҢ ДЭЭДИ СОВЕДИНИҢ ПРЕЗ. ДИУМУНУҢ ЧАРЛЫЫ

Тыва АССР-ниң Дээди Совединиң Президиумунуң **доктаадыры болза:**

Тыва АССР-ниң Дээди Совединиң чедиги чыыжының дөрткү сессиязын 1990 чылдың декабрь 11-де Кызыл хоорайга эрттирер.

Тыва АССР-ниң Дээди Совединиң Даргазы Ч. Д. ОНДАР.

Кызыл хоорай,
1990 чылдың октябрь 31.

Тыва АССР-ниң Министрлер Чөвүлелиниң Даргазының оралакчызы албан-дужаалдан эш Д. С. Монгушту хостаар дугайында

ТЫВА АССР-НИҢ ДЭЭДИ СОВЕДИНИҢ ПРЕЗИДИУМУНУҢ ЧАРЛЫЫ

Тыва АССР-ниң Дээди Совединиң Президиумунуң **доктаадыры болза:**

«Тыва алдыны» алдын-тывыш бүдүрүгелиниң директорутпа томуйлатканы-биле холбаштыр Далар-оол Сагыр-оолович Монгушту Тыва АССР-ниң Министрлер Чөвүлелиниң Даргазының оралакчызы албан-дужаалдан хостаар.

Тыва АССР-ниң Дээди Совединиң Даргазы Ч.Д. ОНДАР.

Кызыл хоорай, 1990 чылдың ноябрь 5.

ДЕЛЕГАТ-БИЛЕ УЖУРАШКАН

Район төвүнүң бүдүүлелериниң, организацияларының болган совозтарының профком дараалыларының, профактивниң хуралы Кызыл-Мажалык суурга болуп эртти. СССР-ниң профсоюзтарының XIX съездиниң делегады, Тываның профобъединениң даргазы Ш. П. Куулар олардың мурнунга чүве чугаалаан.

Чүрттүн амыдыралында болуп турар ишти болуушкуннарга доктаавышаан, оларның үнүп кээп турар чылдагаанарын, бот-боттарынга удур турушкуну, недележиниң талазы-биле чамдык күштериниң чорудуп турары шын эвес үүлдериниң дугайын оратор чугаалаан. Ылангыя Россияның Хамаарышпас профсоюзтар федерациязының тургузукчу съездинге ол бүгү айтырыгларга хамаарыштыр делегаттарның санал-оналарының дугайында ол федерацияның баштаар черинин президиум кежигүү Ш. П. Куулариың чугаазы профсоюзтар активиниң киржикчилерин сонуургаткан.

СССР-ниң профсоюзтарының XIX съездиниң ажылынга Тываның делегаттарының киржип чоруушаа, олаар кандыг-даа чүүлдү айтырыгларны сонуургаткаш, оларның эки-даңгы тускаллыын аңгылаткаш чорууп турар.

Бистиң чүрүүсүс рынок экономиказынга көжүрүнүп турар чамдык республикалар — Россия Федерациязы, Украина ноябрь 1-ден мурнуку үеден эвээш суверенитедиг болган. Рынок экономиказы дээш чүл, ынаа кандыг белеткелдиг үнүрелиг турар бис, чоңкуу амыдырал байдалы ол экономиканың үеринде шилип байдалыг болдуруп болган оон-даа өске айтырыгларга тайылбырны оратор ынаа берген.

Амгы үениң кол негелдези — деминг, бот-боттарын дыңнажып, бот-боттарынга дузалажып ажылдаары болур дээрин ол чугаалаан. Чамдык күштериниң таллыында үүле болдуун болалын, өскүлерниң өскелерге берээр чүүле. Систи-биле бүгү чүве дингирлеттинзин дээр, харын-даа чүрттүн хөгжүлдезинге шаптык ужураштырар, нациялар аразында харылзааларны чидиглеңдирериниге чедирип турар чүүлдериниң дугайын ол чугаалаан, бо бүгү тоорымча чок чүүлдерге удур күш — ядро каруу, химиже оскелеңзиглиг-жыга дээрзин ол чугаалаан. А амгы байдал кандыгый? Ажыы-биле чугаалаарга, шупту ангы-ангы ажылдаар айтырыгныр чажыт эвээш бил-дээн дээрзин ол сонуургаткан. Партия — бүгү ажылдарны удуртуп башкарар чорукталыг ойгозаан. Советтер — бүгү эрге-чагырганы колунга алгаш, амдыгында башкарыкчы чаазал турап, а профсоюзтар — кымга-даа хамаарышпас бис дээн чугаалаарымнаан. Болаш бодүүн кудуунда темнизиниң ажылдап чоруу. А ынчаш кандыг кады ажылдакчыга турар боор, ынчангаш шупту бир демнеп ажылдаары чугула дээрзин районуң профсоюзтар активиниң хуралында Ш. П. Куулар чугаалаан темаар ажылдарынга бүгүдени кыйгырган.

Россияның Хамаарышпас профсоюзтар федерациязының замык-чергилелгезиниң, ССРЭ-ниң профсоюзтарының XIX съездиниң ажылынга дугайында хөй-хөй айтырыгларны үнүштүлүг активтиң мурнунга салган болган чүве дээш чугаалаан, бо бүгү тоорымча чок үүлдерге удур күш — ядро каруу, химиже оскелеңзиглиг-жыга дээрзин ол чугаалаан. А амгы байдал кандыгый? Ажыы-биле чугаалаарга, шупту ангы-ангы ажылдаар айтырыгныр чажыт эвээш бил-дээн дээрзин ол сонуургаткан. Партия — бүгү ажылдарны удуртуп башкарар чорукталыг ойгозаан. Советтер — бүгү эрге-чагырганы колунга алгаш, амдыгында башкарыкчы чаазал турап, а профсоюзтар — кымга-даа хамаарышпас бис дээн чугаалаарымнаан. Болаш бодүүн кудуунда темнизиниң ажылдап чоруу. А ынчаш кандыг кады ажылдакчыга турар боор, ынчангаш шупту бир демнеп ажылдаары чугула дээрзин районуң профсоюзтар активиниң хуралында Ш. П. Куулар чугаалаан темаар ажылдарынга бүгүдени кыйгырган.

Россияның Хамаарышпас профсоюзтар федерациязының замык-чергилелгезиниң, ССРЭ-ниң профсоюзтарының XIX съездиниң ажылынга дугайында хөй-хөй айтырыгларны үнүштүлүг активтиң мурнунга салган болган чүве дээш чугаалаан, бо бүгү тоорымча чок үүлдерге удур күш — ядро каруу, химиже оскелеңзиглиг-жыга дээрзин ол чугаалаан. А амгы байдал кандыгый? Ажыы-биле чугаалаарга, шупту ангы-ангы ажылдаар айтырыгныр чажыт эвээш бил-дээн дээрзин ол сонуургаткан. Партия — бүгү ажылдарны удуртуп башкарар чорукталыг ойгозаан. Советтер — бүгү эрге-чагырганы колунга алгаш, амдыгында башкарыкчы чаазал турап, а профсоюзтар — кымга-даа хамаарышпас бис дээн чугаалаарымнаан. Болаш бодүүн кудуунда темнизиниң ажылдап чоруу. А ынчаш кандыг кады ажылдакчыга турар боор, ынчангаш шупту бир демнеп ажылдаары чугула дээрзин районуң профсоюзтар активиниң хуралында Ш. П. Куулар чугаалаан темаар ажылдарынга бүгүдени кыйгырган.

ЧУРУКТА: 48-ги тудуг эргелевилде Зоя Донгакка удурткан шеверлекчилер бригазының кежигүүнери Екатерина Ховалыг, Нара Нара-Маилын, Роза Куулар болган Марьяна Монгуш-тур. Олар эрткен өөредилге чылында хоорайның № 4 оруумак профессионал-техниктиг училищезинден доозкан. Оларның ажыл-ижинге ыыжыкшыл бригадири мактап чугаалаар.

Вячеслав МОНГУШТУҢ фотозу.

В. И. Ленин аттыг «Тыва дыраа» комбинатының руководительдериниң кежигүүнери Арина Фирлиевна Ондарзаа-оол ажылдаан эрбиштиниң кирген. Бүгүүлелеринде бир үүлдүнүң-биле тенилиг-тараары дээш үнүп.

— 12 бригадага аңгылаттынган 400 дээш кижиниң ортузунда шаптыкчылар хайы эвээш. Кожу, ынаалар аңгылаттынган дээш, хүүгүлээ бодаан шаптыкчылар. Оларны В. А. Вергелесова руководительы-биле кадырткаш.

Сан чугаалаарындан-биле ажылдаан ажылынга сагыш-сеткил-биле хандырган. Ол эрткен бөлүктүң комсомолдар лагерезинге ажылдаан. Ынаа чүүлдүң ажылынга дайынын көрүп, аттарынга сеңгээшки сылдыг, мөгелеттиг машинаны Монгушкунда Дүктүүлевиниң Бүдүүлеге адаанын дугайында чылыг сөстүглер чугаалап, бодунга ужуражыры сурушкан.

Бүгүнү Кара-Даг аалның кырында чыдыкшылар үш хаалыкшын, кирмин чүве-биле тараа хаяа, ажылын дүрүмүнүң бир хаалыкшында ажылдап турар мөгелеттиг чүве бергеш. Тенилиг-тараары шиңгээлеп, бүгүнү ол үнүлелиг күүлүг сөстүглер-биле ынаа берген, ажылдакчыларга ажыл-ижинге чүве-биле кадырткаш.

Ажыл-ижинге, амыдыралдыг үйлерге, ынаа ыйнаар болгаш аппаратурага ажылдап эскелээнинден бээр 21 чыл четкен. Аңы-куу амыдыралында ас-кежиин бала тыныкан. Улуг Төрээн чүрттүн ачы-ангы булуңнарында 12 хоорайларның бүдүүлелериниң ачы-ангы-биле чорудуп турар Тываның дээлиг дүүн бодалаашылыынга бергеш, немелдеринге ынаа-бодуругже бүгү чонну кадырткаш, ынаа-бодуругже чүктеп турган.

М. Д. Күжүгет — хоочун коммунист. Партияның аттыларын кодүрер, ажылынга стидин болгаш методун сайыртыптайыылар, кежигүүнериниң ролюн, харылзаалгаш болдар талазы-биле сананарын чанчып чаа болуп эрткилеэн эге организацияның хуралынга, коорайның партия конференциязынга киирер.

Ажыл-ижинге, амыдыралдың үйлерге, ынаа ыйнаар болгаш аппаратурага ажылдап эскелээнинден бээр 21 чыл четкен. Аңы-куу амыдыралында ас-кежиин бала тыныкан. Улуг Төрээн чүрттүн ачы-ангы булуңнарында 12 хоорайларның бүдүүлелериниң ачы-ангы-биле чорудуп турар Тываның дээлиг дүүн бодалаашылыынга бергеш, немелдеринге ынаа-бодуругже бүгү чонну кадырткаш, ынаа-бодуругже чүктеп турган.

М. Д. Күжүгет — хоочун коммунист. Партияның аттыларын кодүрер, ажылынга стидин болгаш методун сайыртыптайыылар, кежигүүнериниң ролюн, харылзаалгаш болдар талазы-биле сананарын чанчып чаа болуп эрткилеэн эге организацияның хуралынга, коорайның партия конференциязынга киирер.

Ажыл-ижинге, амыдыралдың үйлерге, ынаа ыйнаар болгаш аппаратурага ажылдап эскелээнинден бээр 21 чыл четкен. Аңы-куу амыдыралында ас-кежиин бала тыныкан. Улуг Төрээн чүрттүн ачы-ангы булуңнарында 12 хоорайларның бүдүүлелериниң ачы-ангы-биле чорудуп турар Тываның дээлиг дүүн бодалаашылыынга бергеш, немелдеринге ынаа-бодуругже бүгү чонну кадырткаш, ынаа-бодуругже чүктеп турган.

М. Д. Күжүгет — хоочун коммунист. Партияның аттыларын кодүрер, ажылынга стидин болгаш методун сайыртыптайыылар, кежигүүнериниң ролюн, харылзаалгаш болдар талазы-биле сананарын чанчып чаа болуп эрткилеэн эге организацияның хуралынга, коорайның партия конференциязынга киирер.

Александр ХЕРТЕК.
(«Шынның» корр).

ЧУРУКТА: М. Д. Күжүгет (ортулунда), тас техникамның септекчилери Александр Исаев, Сергей Сысолятин-биле кадыг.

Куруне суверенитедии

декларация төлевилелин чугаалажып тур бис

ХОЛГААРЛААШКЫН ЧОККА

«Шынның» ажык чыгаа таңиринден Тыва АССР-ниң Дээди Советиниң комиссия дарызы Н. А. Фетртың депутаттыкка талаасын дуржар дугайында чугаалаан темаар ынаа-бодуругже чүктеп турган доктаавыш болза эки. Бо харылсаалгалыг ажылдарга төөгүүчүлер, этнографтар, философтар, археологтар болган өскелээ тускай эртемниг кижилерни хаара тударын конучуг чүүлдүг. Кысказы-биле чугаалаарга, аңаа тускай комиссияны тургузар ынаа-бодуругже чүктеп турган. Аңаа чыыр депутаттарының эртемденериниң болган бүгү чонунуң кирмелгезин шилип-ла турар ужуурлуг. Саналларны болган сумелерни шыңгысыз-биле ооренип алыр херек. Оны тургузарда шаг-үениң негелдезин хөнүзү-биле ооренип алыр ужуурлуг чүүлдүг. Мен болаарымга эвилел чергелиг болгаш бүгү делегейге хамаарыштыглыг кылдыр оны ажылдап кылыры кыпкыл чугаалаан.

Ставрополь үлегерлеп тоскуулаан ганалов дээрзин, бодунуң эрге-чагыргалыг ажылынга түлеэн талазын чоокшулаан-дээш дүүшпес хөйлүг-дүрүмнүг болгаш доктаал-тавылдарның биске ам хөрээ чок. Бүгү чонуң эрге-ажылынга, дылтыг-биле дугаруу төрээн шын шиңгээ дээрзи биске херек. Тываның бойдус-байлал оон ыяштыг хүнүлелдерин, эт-хөреңгиниң дөзүү-биле комгалал, оларга болгаш самыдаңчыларга ыңгыгы болгаш чолдуг харыңсаалгалы онаан төрээн хөйлүг-дүрүмнүг эчизинге чедип, ажылтан кылыгы Тыва АССР-ниң Дээди Советиниң сессиязының чөптээлээ чүве болгаш, ону улаа депутаттары дуза төрээлелдер көөрү эрбээн. Ынаа-бодуругже эртем-шинчилелдиг оолдуларга, ыяш-чаңгыс-тыларга, ыяш-чаңгыс-тыларга, ыяш-чаңгыс-ты

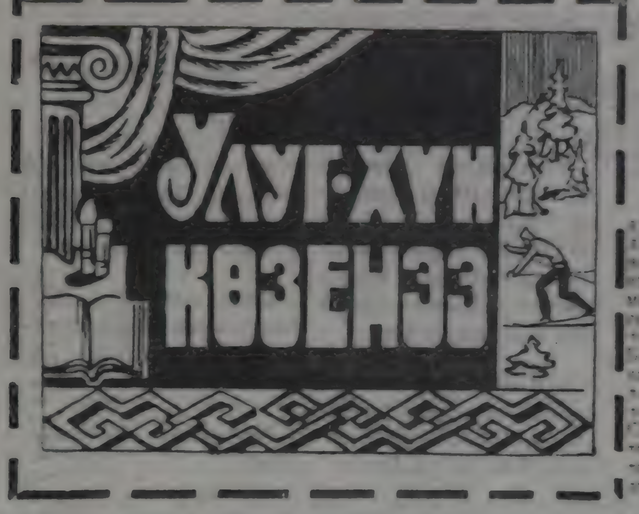

СОЛУНУН АА!

ЯПОНИЯДА ДУС АЖЫГЛАЛЫ

Чомго хоюндар дүйнө жүзүндө тынчтыкты бекемдөө жолунда эмгек түрөт. Дүйнө жүзү элдеринин биримдигинин символу болгон Олимпиада оюндарын өткөрүү — ушундай эмгектердин бири. Ошондуктан Токиодогу Олимпиада комитетинин президенти Японияга 2000-жылдагы Олимпиада оюндарын өткөрүүнү сунуштаганда, бүткүл дүйнө жүзү ага кубанычтуу кабыл алды. Бирок Японияда дус ажыглалы болуп, Олимпиада оюндарын өткөрүүгө даярдык көрүү токтотулду.

ДАҢДАА ЧУУРГАЗЫ

Дагза чуурганы — заттай чыгашалоонун түзүмү жагынан чоң. Биздин Германиянын ички эмгек тарыхында биринчи жолу бүткүл аскага кеткен акчага (материалга) караганда курал-жарактарга көбүрөөк акча (материал) жумшалган. Бүткүл дүйнөдөгү 500 миллиарддан ашык аскага чуурганын чоң бөлүгү Америка менен Англия чуурганына туура келет. Франциянын, Италиянын, Канаданын аскага чуурганы да чоң.

ОРУККА ТӨРУТТҮНГЕН

Пентагондун чуурганы 24 эсеге өскөн. Ракета-космостук техниканын, ошондой эле ар кандай жаңы түрдөгү курал-жарактардын өндүрүшүнүн өнүгүшүнө байланыштуу. Жер жүзүндө 40 миллиондон ашык адам аскада иштейт. Ошолордун 5 миллиону — офицерлер.

ЧАГЫГ ЕЗУГААР ООРЛААШКЫН

Англиянын айылдарына Лондон шаарындагы улуу магазиндеринин биринчиге тапшырга оңтойлуу болуп эсептелет. Ошондуктан бул жерге Англиянын чыгыш, түштүк-чыгыш райондорунан келген товарлар топтолот

МОГАЛ БИЛБЕС

Сүт-Хөл районда «Октябрь 30 чылы» совхозта пенсионер Сайын Менди-Байыровна Ооржактың адазы совхозтуң баштайгы тургузукчуларының бирээ чорааннар. Сайын Ооржак болуп ортумак школаны чалаанага дооскаш, эки Ошкү-Саар Андреевич Куулар биле Кыылга башкылыг алды айлыг түр курууп дооскаш, төрээн суурун Баян-Талага 1952 чылдың күүзүнде чедип келгеннер. Ынчан сумуң даргазы турган Дембилдей Донгак оларны күлүп алгаш, Өшкү-Саар Кууларны пионер вожатыларынга, Сайын Ооржакты Чаданаже үш ай хуусаалыг библиотека курузунче чорутканын. Күрсту өөренип доозуп алгаш, дөртен ном фондулуг библиотеканы 1952 чылдың ноябрьда бодуунуң ада-иениниң чүрттап чорааны бажыңынга ажыктаан. Кызыман айлыы доош ол 1956 чылда Москваже чорааш келген Сайын Менди-Байыровна оон бээрле библиотекага клубка кедээ Совет секретары болуп, совхозтуң парткомунуң ораланчы секретарынга, оон соонда кедээ Совет бүүскомунуң даргазы болуп ажылдап чорааш, пенсиняже үнген.

Күш-ажылга ынак, аная чанчыккан кижи аная олуруп шыдавас. Ол бо хүнүнде школада херек эмгелиниде ажылдап турар. С. М. Б. Ооржак районнуң алдыгы партия конференциязынче делегат кылдыр соонгутаан. 1959 чылдан партия кежигүнү бо коммунист отбүлезинге, өөр тоңуга үлегерлиг. Ол беш уругтуң иези. Ада-иениң ажыл-чанын ажыглаашчы мөзү-бүдүүжүн ажыл-төлү дээш саглаар. Оларның шериг албанында турар хеймер оглундан эскерт ажыл-төлү дегере дээди иртемниг кижилер болган.

Сарыг-оол КУУЛАР.
Сүт-Хөл район.

ЧУДАРАНЧЫЫН

Овур районнуң Торгалыг ортумак школазының өөреникчилериниң мурнундан бижип тур бис. Совхозтуң чунар-бажыңы ажылдаваандан фээр ийи ай чедип тур. Чаа өөредилге чылы эгелээн, чунар-бажың-даа ажылдавастаан. Күскү дүжүт ажаалдазынга киржип, совхозтуң көк-сулазынга шефтеп, ниити школавыс ажыл-агыйга элээн дузалашкан.

Изиг, соок суу белең, чаагайжыды туттунган бажыңнарда чурттап турар эвес бис, иланғыы шефтээш келгеш суг чунар чер чок боорга берге-дир. Чүтле өөреникчилер эвес, улуг-даа улус чунмайн турар. Ийи ай хамаанчок, чангыс неделяда чунмайн баарга, чударан чыг болур ышкажык.

БӨЛҮК ӨӨРЕНИКЧИЛЕР.

ТВ Телевидение

НОЯБРЬ

Понедельник

НОЯБРЬ 12
БИРГИ ПРОГРАММА
МОСКВАДАН

6.30 120 минута. 8.35 Бүт бомбуүүн дончулалы. 9.05 «Клим Самгинниң амыдыралы». Уран-чечен телефильм. 2-ги серияы. 10.10 Мультфильм. 10.40 «Мариэтта» ансамбльдан концерт. 11.30 «Детскаң радиодавы». Альманах. 12.20—13.10 «Үе». 16.45 Мультфильм. 17.00 Уругжер шагы. 18.00 Бис болгаш экономика. 18.30 «Үе». 19.00 «Болган-болбазы». Телефильм. 19.50 «Клим Самгинниң амыдыралы». Уран-чечен телефильм. 3-ги сериязы. 21.00 «Үе». 21.30 Коллаж. 21.35 Бүт бомбуүүнүп дончулалы. 22.05 В. Дотаның композициязы чугаалаачы шоолуг. 23.20 Автордуң телевидение «Геннең алыг». «Чечкета тыва» «Бистиң ырлаан кижи». 00.35—01.00 Медээлер.

ИЙИГИ ПРОГРАММА
МОСКВАДАН

8.00 Эртенги гимнастика. 8.15; 11.10 Эртем-тайылбырлыг фильм. 8.35 9.35 Физика 10 класс. Чылыг-биле амыдыраар аппараттар. 9.05 Итали дыл. 10.05 Бистиң садывыс. 10.35 Литература. 11 класс. А. Блок. Амыдыралының болгаш чогаадылыының аразында. 12.05—13.50 «Оруска ырлаан кижи». Уран-чечен телефильм. 17.00; 20.15 Төрээн Дээдей маргылдаа. «Кремльдиң курбау». 18.50 «Үе».

КЫЗЫЛДАН

19.00 Уругларга фильм. 19.10 Медээлер. 19.15 «Тыва чергеге». Медээлер, тайылбыр, интервью. 19.55 Чарлалдар.

МОСКВАДАН

20.00 «Тамчыктыг удуур чаштар!». 21.00 Коллаж. 21.05 «Конверсияның

УШКУ ПРОГРАММА
МОСКВАДАН

19.00 Хөгжүм телебашкыртиши. «Көңгүс дүрүмнүг да сактыышкынар». 20.00—20.15 «Тамчыктыг удуур, чаштар!».

Вторник

НОЯБРЬ 13
БИРГИ ПРОГРАММА
МОСКВАДАН

6.30 120 минута. 8.35 Мультфильм. 8.55 «Клим Самгинниң амыдыралы». Уран-чечен фильм. 3-кү серияы. 10.10 Камера делгейже көрүп тур. «Оруска Парижте». 11.10 Матвей Блантерниң ырлары. 11.30 Уругжер шагы. 12.30 «Үе». 13.10—13.15 Коллаж. 16.45 «ТелеЭКО». Журнал. 17.15 Россия уругларының спорт түп национал тевирелгелериниң фестивалы. 17.45 «Аныяк хөгжүм». 18.30 «Үе». 19.00 Телефильм. «Клим биле» Хөй национал отбүле дугаайында. 19.15 Мультфильм. 19.25 «Дипломатың ажы-чурттаалар». 19.45 «Клим Самгинниң амыдыралы». Уран-чечен фильм. 3-кү серияы. 21.00 «Үе». 21.30 Шыырааза делгеп маргылдаалы. 21.45 Концерт. 22.05 «Сос». Литературлуг ырал - чечен программа. 00.05—00.30 Медээлер.

ИЙИГИ ПРОГРАММА
МОСКВАДАН

8.00 Эртенги гимнастика. 8.15 10.55 Эртем-тайылбырлыг фильмнер. 8.35 9.55 География. 8 класс. СССР-ниң сүт курлавырлары. 9.05 Франсуз дыл. 1-ги чылы. 10.05 Физиктиң дыл. 2-ги чылы. 10.35 11.45 Биология. 6 класс. Чигербей дээн түр. 11.15 «Бурда модел» сурнелээн түр...» 12.05 «Борьбаға немерек үүгедиишкиннер». Уран-чечен фильм. 1-ги серияы. 13.15—13.45 Ритмиг гимнастика. 17.00 Дагестан телевидение программазы. 18.00 Аар атлетика. Девгей маргылдаалары

КЫЗЫЛДАН

18.30 «Ленок» уругжер клубунуң ырлаачыгыр ансамблиниң концерти. 19.00 Медээлер. 19.05 «Аныяк төвү». Информас публицистиг программа. 19.50 Чарлалдар.

МОСКВАДАН

20.00 «Тамчыктыг удуур, чаштар!». 20.15 Орус литератураның чогаалдарын СССР-ниң халыктарының артыын И. Ильминский номтуур. Фильм-концерт. 21.05 Телеконкурс «АКШ—СССР». биатлончулар». 21.05 «Пифагорга теоремаже кудээлешкиннер». Уран-чечен телефильм (Куба). 1-ги серияы. 22.45 Аар атлетика. Девгей маргылдаалары. Европа дүрүмүнде. 23.15—00.05 Төрээн Дээдей маргылдаалы. «Кремльдиң курбау».

УШКУ ПРОГРАММА
МОСКВАДАН

19.00 «21 чүс чыл — партнерлер чорда». «16 харга чедир бо уруг-на» деп программага кайтырыкка. 20.00—20.15 «Тамчыктыг удуур, чаштар!».

Среда

НОЯБРЬ 14
БИРГИ ПРОГРАММА
МОСКВАДАН

6.30 120 минута. 8.35 «Экий, хөгжүм!». 9.20 «Клим Самгинниң амыдыралы». Уран-чечен фильм. 4-кү серияы. 10.25 «Сос». Литературлуг ырал - чечен программа. 12.30 «Үе». 13.10—14.50 Бүт бомбуүүн ССРЭ кубогу. «Динамо» (Москва) — «Спартак». 16.20 Компьютерлиг уруглар шагы. 17.15 Уругжер шагы. 18.15 Россияның парламент медээзинээ. 18.30 «Үе». 19.00 Политиктиг чугаалар. 19.50 «Клим Самгинниң амыдыралы». Уран-чечен фильм. 4-кү серияы. 21.00 «Үе». 21.30 Коллаж. 21.35 «Сильва». Хөгжүмнүг уран-чечен фильм. 1-2 сериялары. 23.55—00.20 Медээлер.

ИЙИГИ ПРОГРАММА
МОСКВАДАН

8.00 Эртенги гимнастика. 8.15 Эртем-тайылбырлыг фильмнер. 8.35; 9.35 Информатиктиг болгаш санаалга техниканың үеде-биле тургузуун алгоритмнери. 9.05 Немец дыл. 1-ги чылы. 10.05 Немец дыл. 2-ги чылы. 10.35, 11.35 Иогти биология. 10 класс. Митохондриялар. 11.05 Библиографиялыг 12.05—13.00 «Борьбаға немерек үүгедиишкиннер». Уран-чечен фильм. 2-ги серияы. 17.00 «Кадыктыг үзүүр сөөртүүгүнүң шаңналы». Кинофестиваль. «Чөпшээ ырлаан кижи». 18.30 «Үе».

КЫЗЫЛДАН

19.00 Барымсаалыг фильм. 19.15 Медээлер. 19.20 «Тыва чергеге». Медээлер, тайылбыр, интервью. 19.55 Чарлалдар.

МОСКВАДАН

20.00 «Тамчыктыг удуур, чаштар!». 20.15 Б. Бриттен. Концерт. 20.40 Коллаж. 20.45 Телеконкурс «АКШ — СССР» биатлончулар аразында». 21.40 СССР-ниң Дээди Совединиң сессиязында. 22.40 РСФСР-ниң Дээди Совединиң сессиязында. 23.40—00.40 Шүүлтүг чогаалчы, чуртталы, чуруттуу В. Хлебниковтуң амыдыралы болгаш чогаалчыл амыдыралының дүрүмүнде

УШКУ ПРОГРАММА
МОСКВАДАН

19.00 «Оруска ырлаан кижи». Уран-чечен телефильм. 19.45 Мультфильм. 20.00—20.15 «Тамчыктыг удуур, чаштар!».

Четверг

НОЯБРЬ 15
БИРГИ ПРОГРАММА
МОСКВАДАН

6.30 120 минута. 8.35 Мультфильмнер. 9.05 «Клим Самгинниң амыдыралы». Уран-чечен фильм. 5-ки сериязы. 10.10 Е. Дога композиторуун чогаадылыгы бөлүмү. 11.25 Уругжер шагы. 12.15 Коллаж. 12.30—13.10 «Үе». 16.45 Бүтүдеге педагогика. ССРЭ-ниң Улус өөредилге талазы-биле күрүлгелдээры «Химик»—ЦСКА. 14.20—14.50 Механизмнер аас чогаал балединиң оюн көргүзүү. 16.45 Хөгжүм эртинези. Л. Бетховен. Концерт. 17.25 «Өөрү-хевир». Үзүлүг класс көрсөтпишкиннерге литературлуг дамчыдыкка. 18.30 «Үе». 19.00 Девискилге. Информация. Реклама. 19.30 «Оң болган... болгал...» 19.50 Чүүгүл ыыткы-тервью. 20.00 «В биле Д» программа коргузуп тур. 21.00 «Үе». 21.30 Коллаж. 21.35 ИХМ-ниң медээлерининг коммунук даргазының ораланчыны И. П. Смирнов телеконференциялерниң аитырыгларынга харыылаар. 17.15 Объектив. 17.45 Уругчу аалдарлар. 18.00 Политиктиг чугаалар. 18.30 «Үе». 19.00 «16 харга чедир бо-гаш оон уруг-на». 19.45 «Аниадзының удезыышы». Телефильм. 19.55 «Клим Самгинниң амыдыралы». Уран-чечен фильм. 5-ки сериязы. 21.00 «Үе». 21.30 Шыырааза делгеп маргылдаалы. 21.45 П. И. Чайковскийже турааскаткан Бүтүүвилел фестивалы. 23.00 Медээлер. 23.15 Эстрадалыг концерт. 23.35—00.15 Болгүшкиннер болгаш бодалдар. Совет болгаш англи хөй-нинин аныяктарының телеүзүлдээры.

ИЙИГИ ПРОГРАММА
МОСКВАДАН

8.00 Эртенги гимнастика. 8.15 Эртем-тайылбырлыг фильмнер. 8.40; 9.45 Бойдус эртеми. 5 класс. Хат соедуета оон аныыры. 9.00 Бүтүдеге педагогика. Кавоклассс. 10.05 Испан дыл. 1-ги чылы. 10.35, 11.35 Физика. 8 класс. Будумделдиниң агрегаттыг байдалы. 11.05 Испан дыл. 2-ги чылы. 12.05 «Виктория». Уран-чечен фильм. 13.30—14.00 Ритмиг гимнастика. 17.00 Д. Шостакович. Концерт. 17.30 Ритмиг гимнастика. 18.00 «Вертикаль». «Хорутуг ырлар». Телефильм. 18.30 «Үе».

КЫЗЫЛДАН

19.00 Медээлер. 19.05 «Аныяк төвү». Информас публицистиг программа. 19.50 Чарлалдар. рекламе.

МОСКВАДАН

20.00 «Тамчыктыг удуур, чаштар!». 20.15 Цирктиг шүүлтү ынак. «Алибек» дээгиттер. 20.40 РСФСР хоорайларының телестудиялары. «Үе».

КЫЗЫЛДАН

19.00 Барымсаалыг фильм. 19.15 Медээлер. 19.20 «Тыва чергеге». Медээлер, тайылбыр, интервью. 19.55 Чарлалдар.

МОСКВАДАН

20.00 «Тамчыктыг удуур, чаштар!». 20.15 Б. Бриттен. Концерт. 20.40 Коллаж. 20.45 Телеконкурс «АКШ — СССР» биатлончулар аразында». 21.40 СССР-ниң Дээди Совединиң сессиязында. 22.40 РСФСР-ниң Дээди Совединиң сессиязының хүн демдеглери. 23.40—00.40 Шүүлтүг чогаалчы, чуртталы, чуруттуу В. Хлебниковтуң амыдыралы болгаш чогаадылыгы амыдыралының дүрүмүнде

УШКУ ПРОГРАММА
МОСКВАДАН

19.00 «21 чүс чыл — партнерлер чорда». «16 харга чедир бо уруг-на» деп программага кайтырыкка. 20.00—20.15 «Тамчыктыг удуур, чаштар!».

Пятница

НОЯБРЬ 16
БИРГИ ПРОГРАММА
МОСКВАДАН

6.30 120 минута. 8.35 Мультфильм. 8.55 «Сильва». Уран-чечен фильм. 1-2 сериялары. 11.15 Улустуң чингиле уе-тывыскаанының дүнәында телефильм. 11.45 «...16 харга чедир болгаш оон уруг-на». 12.00 «Үе». 13.10 Хоккей. ССРЭ мар-(Москва) — «Спартак». 16.20 Компьютерлиг уруглар шагы. 17.15 Уругжер шагы. 18.15 Россияның парламент медээзинээ. 18.30 «Үе». 19.00 Политиктиг чугаалар. 19.50 «Клим Самгинниң амыдыралы». Уран-чечен фильм. 4-кү серияы. 21.00 «Үе». 21.30 Коллаж. 21.35 ИХМ-ниң медээлерининг фильмнер. 8.35; 9.35 Информатиктиг болгаш санаалга техниканың үеде-биле тургузуун алгоритмнери. 9.05 Немец дыл. 1-ги чылы. 10.05 Немец дыл. 2-ги чылы. 10.35, 11.35 Иогти биология. 10 класс. Митохондриялар. 11.05 Библиографиялыг 12.05—13.00 «Борьбаға немерек үүгедиишкиннер». Уран-чечен фильм. 2-ги серияы. 17.00 «Кадыктыг үзүүр сөөртүүгүнүң шаңналы». Кинофестиваль. «Чөпшээ ырлаан кижи». 18.30 «Үе».

КЫЗЫЛДАН

18.30 Уругларга фильм. 18.55 Медээлер. 19.00 Медээлер. 19.05 Видеозал «Тыва телевидение чалап тур». 19.55 Чарлалдар.

МОСКВАДАН

20.00 «Тамчыктыг удуур, чаштар!». 20.15 «Ялта—91». Оглада ырларының күүседиичилериниң конкурсуу. 21.05 «Пифагорга теоремаже кудээлешкиннер». Уран-чечен телефильм (Куба). 1-ги серияы. 22.45 Аар атлетика. Девгей маргылдаалары. Европа дүрүмүнде. 23.15—00.05 Төрээн Дээдей маргылдаалы. «Кремльдиң курбау».

УШКУ ПРОГРАММА
МОСКВАДАН

19.00 «21 чүс чыл — партнерлер чорда». «16 харга чедир бо уруг-на» деп программага кайтырыкка. 20.00—20.15 «Тамчыктыг удуур, чаштар!».

Суббота

НОЯБРЬ 17
БИРГИ ПРОГРАММА
МОСКВАДАН

6.30 120 минута. 8.35 Бистиң садывыс. 9.05 «Чөпшээ базар». «Ганджина» аас чогаал ансамбліниң оюн көргүзүү. Падежда ССРЭ. 9.40 Партнер. 10.10 «Бибигон» жирафтаан, орус кинги болгаш оон-даа өске чүүлдер. 11.10 «Бистиң кижилер дугаайында чүүлдүүл бөрүн чоокталыг дугаайындар». Ю. Амадук. 12.05 Медээ. 12.35 «Нарындың мөрүдаашкыны». Совет трактөрниң культуразының болгаш уран чүүлүүнүң 1-ги Бүтүүвилел фестивалы. 13.35 Кинопрограмма. «XX чүс чыл. Дуңгуренгир үеним хроникалары». «Испания. республиканың эки, багай талалары». Уран-чечен публицистиг фильм. 14.45 «Диригамыстаннар оранында». 16.15 И. Селезнева режиссернуң фильмнери. «Хүндүсүң көрээ». 18.00 «Детский панорамазы». 18.45 Мультфильм. 18.55 Тамара Вольская (домра) ойнаар. 19.10 ГДР (ГФР) телерадиокомпаниязының кежээзи. 21.00 «Үе». 21.30 Шыырааза делгеп маргылдаалы. 21.45 ССРЭ-ниң чазаанда 21.55 ГДР телерадиокомпаниязының кежээзиниң уланчызы. 00.55—01.20 Медээлер.

ИЙИГИ ПРОГРАММА
МОСКВАДАН

8.00 Эртенги гимнастика. 8.20 Телепрограмма «Ой-булее». 9.20 «Арена». 10.20 «Менди-чаагай орукту кузедивис». Уран-чечен фильм. 11.25 Коллаж. 11.30 СССР-ниң Дээди Совединиң сессиязында. 12.00 РСФСР-ниң Дээди Совединиң сессиязының хүн демдеглери. 13.00 Девискилге. Информация. Реклама. 13.30 Видеозал «Кадыг ажылдажылга». Чапсарда (20.00) — «Тамчыктыг удуур, чаштар!». 20.30 Чүүгүл интервью. 20.40 «Гималайлардан — Украинага» Телефильм. 20.50 Тамара Вольская (домра) ойнаар. 21.00 «Үе». 21.30 Улустуң хөгжүм чогаалчыларының оглаашкынының талазы-биле Бүтүүвилел конкурузунуң ёвээлиг-ниинин концерти. 22.00 Бүт бомбуүүн ССРЭ кубогу. «Спартак» — «Динамо» (Москва). 23.55 Барымдаалыг фильм. 00.15 Аар атлетика. Делегей маргылдаалары. 01.00—02.35 «Силерни Таймыр кыйгырып тур». Уран-чечен фильм.

Воскресенье

НОЯБРЬ 18
БИРГИ ПРОГРАММА
МОСКВАДАН

8.00 Бүтүдеге «Аавам, ачам аалымдан». 8.15 Ритмиг гимнастика. 8.45 «Спортлото» тиражы. 9.00 «Эртем эртеге». 10.00 «Ада-чурттуңга бараан болуру». 11.00. Эртенги хөгжээшкиннинг программа. 11.30 «Аянчорукчулар клуву». 12.30 «Хөгжүмнүг өнөск». 13.00 «Кадыкшыл». 13.45 Кинопрограмма. «XX чүс чыл. Дуңгуренгир үеним хроникалары». «Өөрү-хевир». Уран-чечен публицистиг фильм. 15.05 «Кодуктарга дамчыдыгы». 16.20 Тооллар үзүгразыр ораныында. «Муми-Троль болгаш өскелер». Мультфильм. 17.30 Л. Иванова орус улустуң ырларын күүседир. 17.40 «Оттуушкун». Уран-чечен фильм. Л. Н. Толстойнуң тогаалын боюнгаар. 1-2 сериялары. 21.00 «Үе». 21.30 «Бодуңу боргаш моңге чүүлдер дугайында». 21.45 Россияның парламент медээзинээ. 22.00 Фотомонтаж. «Чер — бистиң ниити бөлүнүвүс». 22.05 «Маппет-шоу». Ойнаактар фильм-концерти. 13-14 сериялары. 22.55—23.50 «АРС» Олимпийскийже чалап тур.

ИЙИГИ ПРОГРАММА
МОСКВАДАН

8.00 Эртенги гимнастика. 8.20 Г. Сафиуллина татар халыктың ырларын күүседир. 8.40 Ракета шерии болган артистерни үзүүнде. «Таңды-ава дээш хөрөнгө алгалыг». Барымдаалыг фильм. 9.10 Аар атлетика. Делегей маргылдаалары. 9.55 «Авиаконструкчулар клуву». 10.55 Мультфильм. 11.05 «Бистиң чурттап орар ораныывыс». Б. Галантер режиссернуң фильмнери. «Муйа Пешкая. Таныыры база таныважы». 12.00 «Планета». Делегей программазы. 13.00 Авторлуг телевидение. «Парламентариялыг клуву». 15.15 Видеозал «Советтер Республиказы». 17.45 Мультфильм. 18.00 ТФ студиязы. 20.00 «Тамчыктыг удуур, чаштар!». 20.15 ТФ студиязы. 21.00 «Үе». 21.30 Коллаж. 21.35 РСФСР-ниң Дээди Совединиң хүн демдеглери. 22.35—01.15 ТФ студиязы.

ЫРЛАП, САКТЫП...

Дүшүн шолбан сылдыстары
Түн чок көвей чивеннешти.
Сыгыргалар, достак чаактар
Сырын ырын чарыштырды.

Чайлаг черниң даныл уткуп,
Шалын суғуп базып чор мен.
Шыксыг чыттыг арыг салгын
Шыырыктыр суйбай-даадыр.

Арбын малы кодан долган
Аваң, ачаң аалындан
Өөренир дээш дачгаар эртен
Өске черже чоруптар мен.

Хөюм хараар Чинге Кадым,
Холдураштыг кара суумну
Ырак аалым, ынак чайлаам
Ырлап, сактып чоруур боор мен.

Анатолий МОНГУШ.

МЫНДЫГ БАЗА БОЛГУЛААР-ДЫР

Америк фотограф Этан Хоффман ажыл шагындан хостуг үеэнинде хераажеп улустуң эът-кежинге янзы-бүрү чуруктар чуруурунга кончуг ынак кижи. Ол кадайының оргазынга болгаш хол-буттарынга, иштин-тежүүнге янзы-бүрү чуруктарны сиңдирип чуруп каар. Эът-кежин шокарладып алыр дээш эске-даа хераажеңнер оон мастерскаязынга каап турар.

Хоффман кадайының оргазынга мындыг хевирлиг чурукту чураан.

База бир чурукта тараачын ижинин ажылын көргүскен. Инекти хем кежирери берге-ле ажыл.

СЭТА-ның фотолары.

В. Көк-оол аттыг хөгжүм-шиин театрының 1990 чылдың ноябрьда шиилериниң РЕПЕРТУАРЫ

Ноябрь 23-тен 30-га чедир «Театр — уругларга болгаш элээдилерге» неделя эгелээр.

Ноябрь 24-те. «Театр — уругларга болгаш элээдилерге» неделяның ажыл-ишкинының концерт. Эгелээри 13 шакта.

Ноябрь 24-те. «Үш хаван оглу» (тоол). Эгелээри 12 шакта.

Ноябрь 24-те. В. Серен-оол «Энесай-Мерген» Эгелээри 10 шакта.

Ноябрь 25-те. М. Машаду «Бразилияның артинези». Эгелээри 12 шакта.

Ноябрь 25-те. М. Кожамдей «Үш чүүл эртинниг оол». Эгелээри 13 шакта.

Ноябрь 26-да. Клара Сагды «Кыстың өруу». Эгелээри 14 болгаш 16 шактарда.

Ноябрь 27-де. «Бильиргек койгунак». Эгелээри 12 шакта.

Ноябрь 27-де. А. Ставицкий «Олумпут сегиржип алышкын». Эгелээри 18 шакта.

Ноябрь 28-те. Клара Сагды «Кижиниң шокары». Эгелээри 14 болгаш 18 шактарда.

Ноябрь 29-та. Ч. Ондар «Ханныг истер» Эгелээри 18 шакта.

Ноябрь 30-де. «Күзел» театр студиязы. «Майдар бурганның байырлалы». Эгелээри 12 болгаш 18 шактарда.

Кино

НОЯБРЬ 11-ДЕ

«НАНЫРАЛ»: «Светик» (Ялта-фильм) 9.30, 11.30, 13.30, 17.30, 19.30 (узаткан) **«Рассказ «Харлея»** (ПНР) 15.30 шактарда.

Видеозал: «Доктор Живаго» (2 сериялыг) 16.00, 19.00. **«Досье «Одесса»** (2 сериялыг) 10.00, 13.00 шактарда.

«ПИОНЕР»: «Киночымындым» 9.00, 12.10. **«Пугало из чердачного окна»** 10.20, 13.30. **«Частный детектив или операция «Кооперация»** 15.20, 17.20, 19.20, 21.10 шактарда.

«КАА-ХЕМ»: «Киночымындым» 12.00. **«Катала»** 13.30, 15.20, 17.10, 19.00 (узаткан) шактарда.

«ВОСТОК»: «Голубая бездна» (Франция) 14.20, 16.40, 19.00 шактарда.

«ЕННИСЕЙ» к-б: «Максим Перепелица» 13.00. **«Обреченный на одиночество»** 14.50, 16.40, 18.30 шактарда.

«Шын» солунну чагыдып алырынче далажыңар

Чагыдыга доостур чыгаан. «Шын» солунну чагыдып албаан болзунза, дарый хемчег албааже, келир чылын «Шын» солун чок болганын ол.

«Шын» солуннун чылда чагыдыга өртээ — 15 рубль 60 көпеек. Солуннун бир экземплярының өртээ 6 көпеек. Чагыдылганы чыл хуусаалыг кылып алыры таарымчалыг.

Киоскилерге хостуг садарынга бир экземплярының өртээ 10 көпеек болур.

Солуннун индекизи; 54241.

ЧАРЛААЛДАР БЮРОЗУ

Телевидение

НОЯБРЬ 11
БИРГИ ПРОГРАММА
МОСКВАДАН

6.30 120 минута. 8.35 Мультфильм. 8.45 «Спортлото» тиражы. 9.00 «Клим Самгинниң амыдыралы» Хөй сериялыг уран-чечен телефильм. 1-ги сериязы. 10.05 Телефильм. 10.20 Мультфильм. 11.05 Уруглар телепрограммаларының 1 Бүтүүвилел фестивалынга чаңчыл алган программалар. Аас чогаал коллективиниң концерти. 11.30 «Кижи Чер. Оң-тарай» 12.30—13.10 «Үе». 15.30 Концерт. 16.05 Барымдаалыг фильм. 16.30 Мультфильм. 16.45 Уруглар телепрограммаларының 1 Бүтүүвилел - фестивалынга чаңчыл алган программалар. 18.45 «ССРЭ-ге кончаа кызыл болур». Пристонга болгаш экономиктиг семинатының материалдарынган. 19.30 Концерт. 19.40 Россияның парламент медээзинээ. 19.55 «Клим Самгинниң амыдыралы». Уран-чечен фильм. 1-ги сериязы. 21.00 «Үе». 21.30 «Бодуңу болгаш моңге чүүлдер дугайында» 21.45 Совет милиция хүнүнге турааскаатканы концерт. 23.45—00.00 Медээлер.

ИЙИГИ ПРОГРАММА
МОСКВАДАН

8.00 Эртенги гимнастика. 8.15 Эртем-тайылбырлыг фильмнер. 8.40; 9.45 Бойдус эртеми. 5 класс. Хат соедуета оон аныыры. 9.00 Бүтүдеге педагогика. Кавоклассс. 10.05 Испан дыл. 1-ги чылы. 10.35, 11.35 Физика. 8 класс. Будумделдиниң агрегаттыг байдалы. 11.05 Испан дыл. 2-ги чылы. 12.05 «Виктория». Уран-чечен фильм. 13.30—14.00 Ритмиг гимнастика. 17.00 Д. Шостакович. Концерт. 17.30 Ритмиг гимнастика. 18.00 «Вертикаль». «Хорутуг ырлар». Телефильм. 18.30 «Үе».

КЫЗЫЛДАН

19.00 Медээлер. 19.05 «Аныяк төвү». Информас публицистиг программа. 19.50 Чарлалдар. рекламе.

МОСКВАДАН

20.00 «Тамчыктыг удуур, чаштар!». 20.15 Цирктиг шүүлтү ынак. «Алибек» дээгиттер. 20.40 РСФСР хоорайларының телестудиялары. Н. Кириченко ырлаар. 17.30 Бүтүдеге спорт. 17.45 Аар атлетика. Делегей маргылдаалары

КЫЗЫЛДАН

18.30 Уругларга фильм. 18.55 Медээлер. 19.00 Медээлер. 19.05 Видеозал «Тыва телевидение чалап тур». 19.55 Чарлалдар.

МОСКВАДАН

20.00 «Тамчыктыг удуур, чаштар!». 20.15 «Ялта—91». Оглада ырларының күүседиичилериниң конкурузу. 21.05 «Пифагорга теоремаже кудээлешкиннер». Уран-чечен телефильм (Куба). 1-ги сериязы. 22.45 Аар атлетика. Девгей маргылдаалары. Европа дүрүмүнде. 23.15—00.05 Төрээн Дээдей маргылдаалы. «Кремльдиң курбау».

УШКУ ПРОГРАММА
МОСКВАДАН

19.00 «21 чүс чыл — партнерлер чорда». «16 харга чедир бо уруг-на» деп программага кайтырыкка. 20.00—20.15 «Тамчыктыг удуур, чаштар!».

«Тыва агроспецмонтаж» трестиң комүш чоруур механизатттыгыр «Кызыл» колхозунуң орукту-дуг участогунга амыдаар Сама-гаштайга чоладыгларны монтаваторшиктер. Сульдер, грейдер башкарыкчыларын ажылга чалап турар.

Орук-тудуг колхозунуң адресиниң Кызыл хоорай. Электротехтер чүдүмүүдүнүң баазы. № 21 телефонлары 4-16-08, 4-12-69.

«ВАЗ» маркалыг автомашиналарның артык кезектерикке чагыг хүлээп алырын тур сонсаткаңын Тывавы «АвтоВАЗ» техниктиг хандырылга черы дыңналдыр.

Кызыл хоорай. Красноармейская. 100

РЕДАКТОР
В. Ф. ЧАДАМБА

ТЕЛЕФОННАРЫ: ◆ редактор — 3-43-34; ◆ оралакчылары — 3-33-91; 3-34-17; ◆ приемная — 3-34-28; ◆ кармысалгалыг секретарь — 3-34-92; ◆ оралакчылары — 3-45-93 Кылдыстер ◆ партийже амыдырал — 3-36-82 3-36-25 идеология — 3-34-57; ◆ төрээт сургуулуг — 3-34-99 3-41-23; ◆ үлетпүр — 3-34-49; 3-36-73; ◆ агроүлетпүр — 3-41-16; ◆ культура — 3-39-15; ◆ информация — 3-37-11; ◆ чагаа киллизи — 3-39-03; 3-34-39 ◆ очулга — 3-34-93; корректорлар — 3-37-11 ◆ тыдуруқчулер — 2-27-41; ◆ солун келбейн бар-гаида — 2-32-75 ◆ бухгалтерия — 3-43-41;

Чылда 300 нагап үнер. Хемчээли 2 аврлалга амазы

Тиражы 28000 экз.

Уыма АССР-ниң Пом кудурер чер полиграфия болгаш ном кадывының херектериниң газеталыг биле аттыыр комитединиң типографиязы Кызыл Шетиннээ болгаш Краснояр кудумчуу баазы № 1

Чатыг 528.

Индекс 54241.

республиканская
БИБЛИОТЕКА
им. А. С. Пушкина

Бүгү чурттарның пролетарийлери, каттыжыңар!

ШЫН

РСФСР-ниң Компартиязының Тыва республика комитединиң, Тыва АССР-ниң Дээди Совединиң болгаш Министрлер Чөвүлелиниң органы

1990 чыл ноябрь 13 вторник № 258 (14458)

1925 чылдан үнелеттинип турар
Сыны 3 кап.

Хүннүң чугула айтырыы

ДОКТААЛ БАР. А БАРААН БАР БЕ? ЧОК. ЧҮГЕ?

Чоннуң хереглел барааннарын бүдүрериң көвүдедир, оон шынарын экижидер, ассортиментизин хөй янзы болдурар сорулгабиле республиканың Министрлер Чөвүлелиниден эгелээш, министерстволарның, ведомстволарның, бүдүрүлгелериниң аңгы-аңгы деннелиниге хемчеглерни ажылдап кылып, доктаал, шинтпирлерни хүлээп ап шаг болган. Ынчалза-даа чоннуң чугула хереглел барааннары көвүдээр туржук. Харын-даа эвээжеп келген. Чижээлээрге, «Чоннуң хереглел барааннарын бүдүрериң көвүдедир база Тыва АССР-ниң амыдырал хандырылга ыдыларын үндезинни-биле эде тургузар талазы-биле [illegible] дугайында» доктаалды Тыва АССР-ниң Министрлер Чөвүлели 1989 чылдың май 10-те хүлээп алган. Ында айыткан хемчеглер боттанган болза, магалыг-ла ийик. Магазинилерниң делгүүрлериниге бараан аймаа эңдерли-ле бээр. А херек кырында бараан көвүдээр хамзанчок, ховартан эгелээн. Амгы үеде модада эвес кидис ийик, чугула хереглелдиң барааннарының санынга кирбейн турган далган өер шөйбек ыяш безин тывылбастаан.

Чүге ындыгыл деп айтырыпта харыылар аңгы аңгы, чөптүг болгаш чөптүг эвес-даа боон болур. Чамдык кижилер эрге-чагырганың Советтериниң холуңче шилчип, оларның ажылының шуудавайн турары, өске кижилер СЭКП-ниң ролюн кудулатканы, аңаа эде тургустуунуушкунуң идиглиг болганы, а ажыл-агыйның удуртукчулары чиг эттиң чедишпезин, технологтуг дериг-херекселдиң эргижирээнин дээш хөй-ле чылдагааннарны адаары чугаажок. Янзы-бүрү чылдагааннар-биле аъш-чем аймаанга хамаарышпас барааннарны бүдүрериниң планы күүсеттинместээн. 1990 чылдың бирги чартыында аъш-чем барааннарын бүдүрүп үндүрериниң планы база күүсеттинмейн барган. Чаңгыс сөс-биле чугаалаарга, республиканың Министрлер Чөвүлели доктаалды хүлээп алырга-даа, министерстволарның, ведомстволарның, бүдүрүлгелериниң удуртукчулары, коллективтери ону күүседир дээш шудургу хемчеглер албаан ышкажыл.

„Бир талазында, дыка хөй бүдүрүлге черлери бараан бүдүрүп үндүрериниге херек материалдарны оске девискээрлерден кирер сөөртүп келген. Бүгү чуртта экономиктиг байдалдың калыырааны-биле хөлбаштыр бистиң республикавыска бүдүрүлгеге херек материалдар бээриниң хемчээли кызырылган. Оон түүнелиниде бүдүрүлгелер, шынап-ла, берге байдалда ажылдап турар. Чижээлээрге, Кызылда даараныла фабриказының пөстү чедир бербейн турарындан коллектив хөп аймаан көрдүнген ассортиментиниң ёзугаар даарап шыдавайн турар. Мындыг байдалда ажылдап турар оске-даа бүдүрүлгелерни адап болур.

Ындыг-даа болза чоннуң хереглел барааннарын бүдүрүп үндүрериниге бар курлавырларны чедир ажылдавайн турар. Курлавырлар ыяш ажыл-агыйы, көдээ ажыл-агый-биле холбаалыг бүдүрүлгелерде эвээш эвес. Чижээлээрге, «Агроүлетпүр тудуг» каттыжышкын мурнуку үеде чоннуң хереглел барааннарының 12 хевирин бүдүрүп үндүрүп турган. Амгы үеде оларның санын дыка эвээжеткен. Бо каттыжышкынның тудуг материалдары бүдүрүп үндүрүп турар цехтериниге чоннуң хереглел турары тудуг кезектери, шала манзалы, эжиктер, сонгалардан эгелээш, далган өер шөйбек ыяш, хөп аскыыштары дээш, хөй үүрмек барааннарны бүдүрүп болур. Ук каттыжышкын бодунуң цехтериниң материал-техниктиг баазазын быжыглавайн, продукция бүдүрериниң технологизазын сайзыратпайн келгенинден оон бүдүрүп үндүрүп турганы продукциязының ассортиментизи эвээжээни ол.

Республиканың совхозтарынга алгы-кештен хөп бүдүрерин организастап болур. Баштайгы шенээшкиннер турган. «Ак Туруг» дээш өске-даа совхозтарга алгы эттээр, оон хөп даараар күзелдиг кижилер ажыл-агый иштиниң кооперативтерин организастап эгелээн-даа, ынчалза-даа деткиишкинни албайн баргаш, бо чугула ажылды ара катганнар.

Министерстволар, ведомстволар, ажыл-агыйлар аразында харылзааларның карышкак талааларын курлавырларны ажыглаа-рынга шаптык бооп турган. Чижээлээрге, НХМ-ниң бүдүрүлгелеринде ажылдап турарларның чамдык кезии ажыл чок олурар. Чүге дээрге ыяш кезип алыр черни ацгылап бээр талазы-биле шаптараазынар бар. Лагерьлерге мебель аймаан, дача бажыңнарын, чунар-бажыңнарны кылып турар. Ыяш чок болганы-биле, ында ажылдап шыдаар шыырак кижилер ажыл чок олурар. Тожунуң девискээринде олардан ыяш кезип ажылдап турарларыны ол черден чорударының дутайында негелделер дыңналып турар апарган. Ажыл-ишчи харылзааларны шак мындыг чижектиг кылдыр тургузуп тургаш, продукция бүдүрерин көвүдедири берге болуру чугаажок.

Чамдык бүдүрүлгелер чоннуң чугула хереглел барааннарын бүдүрүп үндүрериниче бодунуң ажыл-ижим утландырбайн келген. Кызылда машина тудуунуң заводу радиоприёмниктерни, орт кампалалының медээ деритлерин бүдүрүп үндүрүп турар. Бо продукцияны түгле Тывада эвес, оон дашкаар черлерде хөйүү садып ап турар. Ол эки-дир, ынчалза-даа чоннуң хереглел барааннарын бүдүрериң заводтуң эвээш оруглалыг ажылдап турарынга сыдап алгаш, шиңгээдип албайн турары канчап-даа шын эвес.

Чоннуң хереглел барааннарын бүдүрүп үндүрериниге, эң ылаңгыл көдээде, чурттакчы чоннуң бодун барык-ла хаара тутпайн турар. Көдээ суурларда, Кызыл хоорайда дыка хөй херээженнер ажыл чок. Чүге дээрге херээжен кижилер ажылдап болгу дег ажылчын туруштар. көдээде сут болза, дыка эвээш. Совхозтарда үрелип чыдар алгы-кештиң эттээр, оон хөп аймаа даараар дээн ышкаш ажылдарны чүге кылын болбас деп? Маңаа боттарының родюн Советтер алыр ужурлуг эвес бе?

Сөөлгү үеде, эң ылаңгыл көдээ ажылагыйга улуг эвес бүдүрүлгелерни тургузарын планнап турар. Аңаа чоннуң чугула хереглээр барааннарын бүдүрүп үндүрерин көрдүнген. Ол дээрге даартагы хүшүүн ажыл-херээ-дир. А бөгүн?

Доктаал-шинтпир хүлээп алыры оюн эвес болуру чугаажок, ынчалза-даа бир эвес хүлээп алдынган доктаалдар, шинтпирлер күүсеттинмейн турар болза, ону боттандырар талазы-биле ажыл херек кырында багай чорудуп турар ышкажыл. Ону каксы-даа сайгарып көргеш, кандыг курлавырларны ажыглап болурун ажыл-агыйларның удуртукчулары чугаалап турар. Чүге ажылга оларны долу ажылдавайн турары бөгүн ажык айтырыг боон артпышаан.

КОММУНИСТ

Кадыр сынарлыг Кара-Хөл чалгывайн-даа, чиндие берген чылыр. Ону көөрге, бедик болгаш кадыр сынарның эриктерин дуглай шыва берген кара хилиң-даа дег сагындырар. Кара-Хөлдүң мөжимни чолаачы Хертек Амыр-Сатовна Маадыр-ооллуң башкарып чорууру «ЗИЛ-131»-ниң хөөмейи үрей каапкан.

Коңчуг чараш чурумаллыг хөлдү ол бүгү назынында магадап көрүп эртип, оладып, аар чүгүн дажыглап келген, чолаачы бо удаада база-ла тайгадан аар чүүк — дыттарын эккел чораан. Хертек Маадыр-оол боданып, тудуг материалдарын сөөртүп чоруп турда-ла, үжен чыл караңгайның эрте берген.

— Долгандыр турар төрээн бойдузун көрүп, оон класталгазын магадап чораш, ажылдаарга, магалыг-ла боор аа? —деп оон айтырдым.

— Узун дыттар, кылын кара пөштер-биле чүгээлажып чораан дег, төрээн черимни бо-ла чораш, кайгап, магадаан чоруур-ла болгай мен. Бо кылын-кылын арга-эзимнерден чеже ыяштыг үндүр сөөртүм ыйнаан — деп бир янзы харыыны оон дыңнадым.

Кара-Хөлдүң коммунист чолаачызынга совхозу эң-не кадыр-каскак черлерин эртер берге ажылды даасканын кижи болан келир. Чолаачылардың чарыжынга киришкеш, ол мурнакчы болуп. Москвада Улус ажыл-агыйының чедишкиннериниң долгандызынге каш удаа четкенин аныяк кара-хөлчүлер оваарып, оон шалыпчы үлегерин эдерип ажылдап, чурттап турарлар.

Ондар ОХЕМЧИК.

КРЕМЛЬГЕ УЖУРАЖЫЫШКЫН

ССРЭ-ниң Президентиниң М. С. Горбачевтуң болгаш РСФСР-ниң Дээди Совединиң Даргазы Б. Н. Ельцинниң ужуражыышкыны ноябрь 11-де болган. Эвилел чаа кеторазының белеткелиниң, рынокче чурттуң шилчиринин айтырыглары, ол ышкаш дүң бүдүрүнүң айтырыгларын чугаалажып көрген.

Эштер Н. И. Рыжковтуң, И. С. Силаевтиң, Р. И. Хасбулатовтуң киржилгези-биле беседа оон соолгүнде уламчылаан.

(СЭТА).

Төрээн чурттувуста

ФРУНЗЕ. Киргизиянын Компартиязының чаңгыс ай парткому Ош областын Кочкор-Ата деп ажылчын суурунда тургустунган. Республиканың эң улуг «Киргизнефть» будуулгенин. «Анар» заводтун, тус черде куш ажылчы өскедээ коллективтериниң партия эге организациялаган партком каттыштырган. Бот-боттарындан хоорайчак кылдыр ажылдап турган партиянын аланы звеноларының дайынчы аргашиңээнин бедизер соолга-биле чаңгыс ай парткомну тургускан.

НОВГОРОД. Бажың тудуунун улуг блоктарын «Энерготехпром» эртем-будуулгелиг каттыжышкынның Пестовта дуржулга-механиктиг заводу будуулгүн турар. Ээзээ каш муң кижи чурттаар суурлу каш-ла хүн дургузунда ол блоктардан тудуг школаларын, уруглар садтарын, магазинилерин тудуунун чаа материалы-биле дургеш эптеп болур.

ДУШАНБЕ. Консультативтиг-диагностика төвүн Таджикистанның пайысылалынга бо чылдың ноябрь 11-де ажыткан. Чоннуң кадыкшылыын хамгалаарының хөй айтырыгларын чедишкиннииг шинтпирээринге ол дузалаар. Хүн бүрүзе мун чедир кижилерни чаа төө хүлээп алыр аргалыг. Хөөрайларның поликлиникаларының болгаш эмнелгелериниң эмнелеринге эргежок чугула төлөрылгала сүмделерин төлүп специалистерни база берип болур.

КОСОВ. (Ивано-Франко область). Т. Г. Шевченкого тураскаалды 1990 чылдың ноябрь 11-де Гущульскинни Тюов суурунга ажыткан. «Черемош» агрофирманың акша-көренгизинин күсели-биле тураскаалды дерээн болгаш улут чогаалчыга 1862 чылда баштай ажыткан тураскаалдарның бирээзиниң орнуунга тутканы. Баштайгы ол тураскаалдарның бирээзиниң делегейниң бирги дайынының чылазында үредээн турган.

САРАНСК. Мордавияның чаңгысталыларынга бичии үүлгаларның база бир чаа эмнелгезин ажыглалга киирген. Үүлгаларның чаа эмнелгезинде 260 оруң бар.

(СЭТА).

ССРЭ-НИҢ КҮРҮНЕНИҢ АЙЫЫЛ ЧОК ЧОРУК КОМИТЕДИНДЕ

Кызыл Шөлге байырлал чыскаалының үезинде террористиг актыларны кылырының үш оралдажыышкынны болбаанын. Шмоновка хамаарыштыр кезимче херии кыргенин «Республика» үнүнүң база Литваның «Республика» солунунга ноябрь 10-да варлаан.

А. А. Шмоновтуң боо назыллырыышкыннары кылганындан адырда. ноябрь 7-де Кызыл Шөлге террористиг камдыг-даа хөлөлиишкиннериниң болбаанын. Шмоновка хамаарыштыр кезимче херии кыргенин «Республика» үнүнүң база Литваның СССР-ниң Куроненин аймак чок шерии хемчеглерге албан бурулбас почвай мелодиязы.

ССРЭ-ниң КАЧК-ниң хөй-ниити харылзаалар төвү.

ҮЕНИИҢ СУДАЛЫ ДҮҮН

АРГАЗЫ БАР

Хоочун журналист Киим-оол Одучаевич Хертек редакцияга дүүн келгеш, кыска медээлер эккеп берген. Оларның бирээзинде мындыг одуруглар бар:

«Кок-Тей» совхозтуң төп сүт-бараан фермазы эртикен айларда биргн болгаш ийиги класстың 921 тонна сүдүн саткан. Чыл тоңчүзүүре чедир 139 тонна сүттү будуреп артыкан. Олар ону күүседип шыдаптарынга бүзүреллиг. Харын-даа саналашкынар ёзугаар алырга, планнаан ажыр 15 тонна сүттү күрүеге садып болурунуң аргазы бар.

Бо күш-ажылчы чедишкиннеде ында хоочун, мурнакчы саалчылар Борис Саттың, Сара Арандоолдуң, Нина Чадамбаның, пенсионер Махова Серендевна Моөгүштүң үлүг улут. Олар он айлар дургузунда бир инектен-не 3100-тен 3300 килограмм чедир сүттү саап алганнар.

БӨГҮН

«ХАЙЫРААН БОТ» —ЧӨӨН-ХЕМЧИКТЕ

Республиканың В. Кок-оол аттыг хөгжүм-шиң театрының артистери Виктор Шогжапович Кок-оолдуң сураглыг «Хайыраан бот» деп шиңзин Чөөн-Хемчик болгаш Сүт-Хөл районнарның ажыл-ишчилеринге бараалгадып көргүзери-биле дүүн аъттанып кан. Ол ышкаш чогаалчы Владимир Серен-оолдуң «Энесай-Мерген» деп шулукпээн тоолчургу шиңзин ойнал турар артистер Тес-Хем, Эрзин районнарда чеде берген.

Тыва улустуң ынак шиңзи «Хайыраан боттуң» чөөн-хемчиктилер шагда маңаан. Артистерни райкуусскоммуи культура киллизининг ажылдакчылары уткаан. Богун баштайгы көргүзүүн Хайыракан суурга көргүзер. Шиңнин кол маадырлы Караның ролюн Тыва АССР-ниң алдарлыг артизи Тамара Ондар күүседип чоруур. Көдээ суурларның культура бажыңнарының ажылдакчылары артистерниң келгенин ыңнаажаш, культура одагларын чыдыг одап, артистерниң ажылдаарынга, чурттаарынга таарымчалыг байдалдарны түзүлгэр дээш хемчеглерни ап эгелээн. «Хайыраан боттуң «Шекпээ» совхозтуң ажыл-ишчилеринде база маңаан, артистерни даарта уткуп аарлаан.

ДААРТА

СЕМИНАР - УЛАМЧЫЛААР

Ноябрь 13-тен 24-ке чедир республиканың бот-тывынгыр композиторларының семинары болуп эртер. Ону Культура министерствозунуң эртем-методиктиг төвү, билит бедилер курстары болгаш профэвилелдер организастап эрттирип турар.

Семинарга тыва бот-тывынгыр композиторлар база ыраажылар чыглыраалыг күүгүлекчилерниң ажыктарын тыва Шүүт АССР-дың бот-тывынгыр композиторлар Валентина Давбыкка, Бүрүт АССР-ниң культуразының алдынгы ажылдакчызы Шүүлүм-ооллуң ажыктарын шүүлгеп, ыраажылар база театрлыг коллективтерниң артистери болгаш композиторлар, музыкаантылар, культураның ажылдакчылары Баяна Базозоржиевна Бөгү, Бүрүт АССР-ниң алдарлыг артизи Хемчиктиң Хөөмейжи Сенгилеевна оске кижилер. Ол ышкаш бистиң республикавыстан Шүүт-даа хөгжүмчүлерниң болбаанын. Шмоновка хамаарыштыр кезимче херии кыргенин «Республика» үнүнүң база Литваның СССР-ниң Куроненин аймак чок шерии хемчеглерге албан бурулбас почвай мелодиязы.

ССРЭ-ниң КАЧК-ниң хөй-ниити харылзаалар төвү.

«Шынның» тайылбырлакчызынга сөс

ҮЕ ЧЫГАДЫП-ЛА КЕЛДИ

Бот-башкарыр, бот-хандыртынар болганыңга, күрүнеге көдээ ажыл-агый продуктуларын садары ажыл-ишчилерни киирип алырының база бир эптиг аргазы. План дээрге күрүненин чагыы-дыр. Ол болза чоннуң аъш-чем биле хандырарының программазында кирип турар. Чыл тоңчүзүүре чедир ам ээвээш үе арткан. А мал продуктуларын садарының планы канчаар күүсеттинип турарыл? Тыва АССР-ниң Статистика эгелелиниң бо чылдың ноябрь 1-де медээзин алыптыр, районнар айлы-биле мындыг (центнер-биле):

Районнар	1	2	3	4	5	6
Бай-Тайга	16400	8486	7500	5862	960	1101
Монгун-Тайга	12000	11017	1300	1281	720	683
Барыын-Хемчик	19000	9762	16900	13704	1110	982
[illegible]	18000	8571	4000	3200	900	893
Сүт-Хөл	17800	12829	15400	11914	940	917
Чөөн-Хемчик	17500	13697	29700	25563	900	778
Тес-Хем	34800	25576	47800	34111	1700	1735
Танды	13500	27890	78000	66038	1500	1290
Эрзин-Хем	25700	17841	72500	44431	1110	840
Тоджу	8200	2887	1200	1346	90	68
Кара-Хем	37000	30012	46000	36034	690	620
Тес-Хөл	14800	11312	9100	7600	870	945
Өвүр	19200	12581	2400	2440	1000	1066
Кызыл	42000	30212	36500	28001	1020	868
Кызыл шилей	3200	1873	—	—	—	—
Республика	300000	220464	38000	288896	13700	12702

Таймылбыр: 1—дужаар эът, 2—дужаалбаа, 3—дужаар сүт, 4—дужаалганы, 5—дүктүг дүк, 6—дужаалбаа.

Үүгүлеп тан турганнарлар дээш алырга. Намыс тоорай эът садар талаларынга өскелерге үлегер-сөмелиг. Ол ышкаш монгун-тайгажыыдыл аттарын бага хүдүлээ бергеш, оттаңдырыптарынга бүгү дүктарны бар. Барыын-Хемчик, Тай-Тайга, Тандының районнарының дыңналгаларын ыяш бо хүнге үлегер-сөмелиг болган. Эът садарының планын кандыр-даа ышкаш күүсеттинип шыдаар бе? Ук будуулгенин дүмбаңнарынга райончер эът садарының планын сайдарып турар. Шүлдет болганда, оларның ам эвээш үе арткан үезинге дүмбаңнарын ажыглаар хөй-ле. Оны хоорүнде четтигер бе ап дээрелиг затырып турар келген.

Эът садарының бала бир үлүг четпээнинге — аргаларын ыяштың дүмбаң-даа тергиир бис. Ол ийиг дээш, оңда дүмбаңнарын ыяштың садарының планын 6570 центнер четпээнин дүүшпес бистер. Чүге Кызыл районнуң дыңналгаларын бо аралыкта барык 200 тонна хүзү дүмбаңнар эът-ты дүктатын, ыяштың эвээш-тээ таварышкан. Үүгүлеп-ечеткээрлээш дүмбаңнар садарының 109 тоннаны аргалаптарынга хамаарышкан. А Тоңул, Бай-Тайга, Монгун-Тайга, Өвүр районнарының дыңналгаларынга ыяштың садарының планын күүсеттинмээн болган. Эът тыванмаа-биле медээлиг-дир.

А сүт талаларынга дээрге, ыяштың планын бо үезинге күүсеттинмээн районнар, ынчалза-даа сүт садарының планын күүсеттинмээн районнар-дыр. Чаңгыс ажыл-ишчилерниң сүт садарының планын күүсеттинмээни-биле Барыын-Хемчик, Тандының районнарын ажыглаар. Ынчалза-даа ыяштың

«ЧУРТТААР ОРАН-БАЖЫҢ - 2000» ПРОГРАММА

• Сүт-Хөлде 120 ог-бүле хуузунда бажың тудуп турар •

Сүт-Хөл : дүшкеш, оон-хатан тургустунган район. Ынлыг чолга таварышкан районнарның, көдээ Советтерниң база салбырларның салым-чолу берге-де. Ынчангаш Сүт-Хөл район дүшкенде, дыка хөй чурттакчылар өске район-нарже көшкүлээн таварылга эвес.

Сүт-Хөл катап тургустунган. Ол чүгле мурнуку девискээр-биле эвес, харын анаа Чөөш-Хемчиктиң ийи совхозу, ийи көдээ Советти база каттышкан. Ынчангаш ук черниң чонунуң хөй удаа тургузуп келген айтырыы чогумчалыг шинчилеттинген. Сүт-Хөл девискээриниң социал-экономиктиг айтырыглары шинчилеттинип турар апарган. Чүгле тудугну алыр болза, район төвүнде бир чаа кудумчу, оон ынай суурнуң бажында барык база бир бүдүн суур немешкен. Эң ылангыя чонунуң хуузда бажың тудары аажок ковуүлээн. Бо чылта медээ ёзугаар алырга, 120 ог-бүле боттары бажыңнарны тудуп ап турар. Оларның чамдыктарын ам ажыглалга киирген.

Хуузунда бажың тудар талазы-биле сүт-хөлчүлөр республикада бирги черни ээлеп турар. Оларның бо дүржүлгазы эки-дир. ынлыг чаа базымнарны бүгү талалыг деткиир, неп-тердир херек. Ынчангаш солуунуң бо арнын сүт-хөлчүлөрниң дүржүлгазынга тураскаатпышыс.

I. РАЙОН ТӨВҮ–СҮТ-ХӨЛ СУУР

Эки ылган ажыл — элеп чаттыс алдар дижир бис. Сүт-хөлчүлер тудуг талазы-биле дей-ааш киргеп үзүп-тур. Ол чүге ындыгыл дизе, бир талазында, району катап тургуступ-ганынга оларның соруу киргеп, ийиде, чугаадан ушту-гаш, шүүт-ле хол-биле тудуп киргилеп ол. Боттарыныс тутпаанда, ким кээп туда Сүт-Хөл боор деп бодал-биле ажылдан ыяшкаш чон хеп ынчаар санаар хүрек.

Иле чамык ажылды планнап, ханып олчуур кижилерни бүрээп ридилээ даргазы чүткөөр. Ынчангаш ам материалды белетеп-кээ кижилер Сүт-Хөлүн райолаа планкатың мурнакы Сүт-Хөлүн райолаа даргазы Болат Дүгаржапович Монгушка ынчаарыпкан. Чүгле оон болза чаш оон кудумчуларга дөмей чаш чүткүүлерни дорт тодуларал олурар болгаш ол маргыша-ла эрткей кижилер-ге-ле чүткүүлерни ам ажыглалга киирген.

Хуузунда бажың тудар талазы-биле сүт-хөлчүлер республикада бирги черни ээлеп турар. Оларның бо дүржүлгазы эки-дир. ынлыг чаа базымнарны бүгү талалыг деткиир, неп-тердир херек. Ынчангаш солуунуң бо арнын сүт-хөлчүлер

СЭКП-НИҢ ДОКУМЕНТИЛЕРИНДЕ ЧАА ЧҮҮЛДЕР ДУГАЙЫНДА

СЭКП-ниң XXVIII съездиниң хүлээп алганы хой санныг резолюцияларниң болгаш документилериниң арагында боттарының ужур-дузалыының талазы-биле ыяк долгун маргыл турар. Ол болза, «Гуманныг, демократтыг социализмче» дээш Программныг моделиде болгаш партияның чаа Уставында СЭКП-ниң ыяк-ыяк болгаш сыгыл хоорайларының, ооң иштинде Политбюроның ажылынга четкестерин болгаш чагыргаларын айыткан. Чүүрүү маниоиалдар арагында чөрүүлээриниң силгип турарындан күрүне эрге-чагыргаларының ат-алдары бадып турарын дорт айыткан.

Совет ниитилелге СЭКП-ниң ролюн болгаш туружуун чаа өй-биле көргеи. Бир эмес дорт чыл бүрүнгээр программага СЭКП-ни совет ниитилелдиң хүрээлеп кужу ыяктыг бир болуктуг кижилеп турган болза, ам политиктиг плюрализмниң сайгарлыкчаа СЭКП-ниң таварышказы бергедээшкиниерни аналитторимее кичээнгейин үглаидырган. СЭКП айтыр командылаар мүрүнгээ ойче үүлюдүн чаңгыс. ниитилел политиктиг организациялыг ыяк-ыяк ажылдаар. Чижээ, эдс тургустунуушкун политиканың алыс утказын тодаратказын, ол дээрге авторитар-бюократтыг тургустуг-дан туманныг, демократтыг социализм ниитилелинче шилчир дээш ол-дур. Бо таварылгада нижениң ажылдап, чүрттээриниң чөрүдүлериниң хой ыяш девирлерниге үндезилээш, ажылчы партияның будүрүлгелиниң дүлей-элдең болдуун партия хамаарыштыр. СЭКП болза социалистиг шилен алыышкынын, коммунистиг перспективаның партияны болуп, а ол тегиишкинге болза, хөгжүлдениң төнүүлүг чедиишкиниишкиндээ дээш Программныг моделиде демеглеп. А мөңгүнгээ программага социализмни плюн сөңгээр-бээ бүүр талазыг сайгырап/ажыдарыш, совет ниитилелди коммунистиг үлем бүрүнгээрааттырын ыяк-ыяк турган.

СЭКП-ниң XXVIII съездиниң документилериниң ооң иргизидагы программаның ылгалын турар база бир чүүлү—чүгле үр хуусадыг шилчидиниң параметрлерин айтып турары эвес, харын кризистен үүртүнарының арга-ларын айыткыны болур. Шөөнде бадыткал түрааны ёзүүлер алыр-та, Совет Эвилели пролетариат диктатуразының идеяны бөөп төөгүүзүнээ турда, ам ону ниитил улустуң ногулиишиниң үүлдүрүп дотпунзыдыын корген. СЭКП ажыг үеде эрге-хөөлдүүлүг күрүүнүн быжыглаары дээш түрүүлүг турар. Эрге-хөөлдүүлүг күрүүнүң кандыг-бир ангилиш партияның болуучуң диктатурачы түрбас, күрүне болгаш хой ниитил хөрөктериниң кажы бүрүзү киржир аргаиы хамаарыштыр.

СЭКП-ниң болуп демократчылар болгаш чаартыр талазы-биле хой чүүлдериң Программныг моделиде болгаш Уставта тодаратказын, СЭКП башкарыкчы партия болганда, чүртта тургустуның берген байдал дээш харыысалгалыг. Бичалза-даа эртиен болгаш ажыг салгалдарының шиичы коммунистерииге хамаарыштыр үндезин чок бүрүүдазымышкыннарыны хүлээп албас. СЭКП моон соңгаар кадрларбиле ажылга кадр айтырыын эвелгей номенклатура ёзүүзүнүн, ажыг-албан коңгуудан ойталаан. Кадрларны демошидээ, томуйлаарда бүүрү эрге күрүне эргелиишкиниерниң, эртелеп-бадырыкка организациялыың, улаштыыр, а партияның бадыска—үеттүү органнар ышс. Партия организациялыг, бүүрү коммунистер шилчидилээр. Партия бүүрү бүүрү эрелиерни алган Советтиг чаа бүрүүде ажылдаар. Хой партиелерлиг ыяргын ажыг байдалдарга бүүрү дешилеринде Советтиг партия фракциялары болгаш партиелер аразының бажыктарын тодуруун эрегжек чүүлга ыларгаа, коммунистер ацаа кажыдыг бүүрүүнүң социүүлиишкиниң СЭКП-ниң программыг зорудалаарын биримдээлер.

Партияның эрги болгаш чөөнтө чаа нүүлээл алган Уставы улуг ылгалдарлыг. Мурнундагы Уставка бирге чүүл коммунистерниң эдээлгелерии ойталаа болза, ам солунны эргелерии айтып турар. Моңгө мүрүнде оргинизмлыг структуралырыны мөгөй үүлдүрүп турган болза, ам оларны СЭКП-ниң үлегжиниг партия ич организациялары шилчидиптер түрээ, партиеннең ыяш-ыяш ыяш мөгөй болгандырар. Партияга кежигүн хүлээп алырии азы оон үнүдүрии мооң мүрүнүдэ райком аль комитеттиң үүс шилчидилээр турган болза, ам бо айтырыгны эге организация бот-түскайлаң үзе шилчидилээр. Партия эге организациялары болуунуң структуразыны, ажылының үлганыышкынын болгаш методтарын, хуралдарны эртиреринің чүрүмүү болгаш хуусаваларын, политиктиг ажылдарны, сан-хөө, ажылагый чорудулгаларын боттарыны шилчидилээр, боттандырар. Партия эге организациялары партияның политиказын ажылдап кылырына кирижир, яшы-бүрүү шүүлгаиларга дожаалыг коммунистер тоскаалдарын кирээр эрелиет. Олар партияның кандыг-даа органы-дының шилчидиилерииге бөдүүшкүлүг хамаарыштаяы шиередир, оон системаныга сүмелээн коммунистерии ногар кыйгыртыр эрелиет. Партияның бүүрү шүүлгаиларынга кирижир коммунистерии шилчидилээ ортодаашаа дедилдер, чижээ, бөлүүлээшиниң-биле соңгуур. Партияның үүгүү органнарының системазына кандидатуралырны эге организация ганзалап кирип болгур.

Партияның аңмагралыыга болгаш ажылчырүүлгелиниг демократтыг централизмниң принциптери үзе бүүр-биле шилчидилээр. Мүрүнүдэ оон үүгээлии централизм ыле нөлөөн бөөк пункт-биле чедиишкин турган, ам СЭКП чагыргалдаар системазында үеленип централизминиң ойталаан. Совет Эвилелиниң Коммунистиг партиязы амгы үеде демократтыг принциптерии — партияга соңгуулдаалдыг болуруи, удуртукчуларыны солуп турарыы, ажык-чарлыг болгаш өтөттүг болур, эвээжи бүүрүнге чагыргаар, эвээжи бүүрүнге чагыргаар эвээжи бөлүүлээлдерии ылер-ыяр, оон ыяштың партияның методтыг реформазыны организациялыга илередир ыяш-ыяш принциптерии халбарып турар.

Парламента демократтыкталыг хой ёзүүлер биле шилчидилээр. Коммунистер партияның политиказын хөгжүдүп турган болза, ам бо айтырыгны эге организация бот-түскайлаң үзе шилчидилээр. Партия эге организациялары болуунуң структуразыны, ажылының үлганыышкынын болгаш методтарын, хуралдарны эртиреринің чүрүмүү болгаш хуусаваларын, политиктиг ажылдарны, сан-хөө, ажылагый чорудулгаларын боттарыны шилчидилээр, боттандырар. Партия эге организациялары партияның политиказын ажылдап кылырына кирижир, яшы-бүрүү шүүлгаиларга дожаалыг коммунистер тоскаалдарын кирээр эрелиет. Олар партияның кандыг-даа органы-дының шилчидилээр бөдүүшкүлүг хамаарыштаяы шиередир, оон системаныга сүмелээн коммунистерии ногар кыйгыртыр эрелиет. Партияның үүгү органнарының системазына кандидатуралырны эге организация ганзалап кирип болгур.

Эвилелдиг ниитилелдиг республикаларның коммунистиг партиелериниң дүгайында чаа болгаш үүгээлии Уставта киргүүн. Бүүрү ажылдатқы организациялырга улуг түскайлаң болгур эрелиет-биле ооларга бергеи. СЭКП-ниң ажык-чөрүүлгазының үндезин ыяш-ыяш республикаларниге үүгээлии республикалыг коммунистер партияларының боттарының хүүгээ эрелиедээн программныг болгаш ыяш-ыяш документилериниң үүлдүрүп бадыр. Республикаларның Компартиелериниң статуузу бадыын. Олардың бүрүү үүгээлиин СЭКП ТК-ның Политбюроның системазына ба-ың ам башкый сөңгүүлээр. Советтиг, күрүне организациялыга болгаш хой ниитил кадрлыг-ыяш-ыяш ыяш-ыяш ыяш-ыяш

ЫНДЫГ КӨРҮШ-БИЛЕ ЧӨПШЭЭРЕЖИП БОЛБАС

Школаларда күш-ажыл кичээлдери

Ниитп биилг школаларывыза өөренилчилерни күш ажылга белеткээри эки шүүлтээвиг турар. Нимтизи-биле ол көрбелге, ында илдең хамбыкшынар бар. Материалдыг бааза болур ажыл-агыйлатпнң талазындан школаар-биле харилаза чаңырлыг бар чызар. Дыка хөй бүдүүлге коллективтериниң, школаларның күш ажыл кижилериниң киржилгези иштей чек. Чамдык школдарда күш ажыл өөредилгезиниң шактарын интигээринге бөгүр, күш ажыл кичээлдерин хөрөөге алдыг чөрүктер бар.

Күш ажыл кичээлдериге кичиигей башкылар коллективтериниң даа, улус өөредилгезиниң ууртүр ажылдагылар талазындан шүүлтелиг кижилер.

Чогаалчыларның ажыл-агыйлыңның ажылдагылар идепкейлиг сагыш-сеткилдээл, чогаадыкчы күш ажылга эки сагдарлыг болгунга делгем орукту ринек экономиказы ажыглап бээри улаштыг эвилер. Оңа-биле чүрелеттир ажылга ууртүр-тапылар-биле дажы улуг сагыш-сеткил бөлүктүнер. Ынчангаш школдарда күш ажылдың кижилериниң ажыл-агыйлатпнң, оларның ниити күш ажылдарын болгаш профессионалыг дээшкинден база бол хамаарыжыр апаар. Ботпу-ла чырыга саа, концертив дээш садыг-сагар ажылдагылай-даа, күш ажылды организатторлар талазы-биле хостуг рынокко хомудуктан ажылдың кандыг-даа кижилерни ажылдаптыдыпарының ажылмөгенчиг онзагай талазы, оранчыкпыг онзагайлыг, ооң-биле школаларга күш ажылдың практиктиг ажылдары. Поздаг оңу бидилиг башкызар апаар.

Өөренчилериниң политехникти билгелерин болгаш мергежилерин күш ажылдың культуразын үзүктерилге хамаарышкан аңгылалгаларын күш ажылга белеткээри школаларның бөгүнгүзүнде ажыктыг шинчээлдин бүгү деңнелдеринге: организакчы, уругларга ажылдан дөрт хамаарышкан бир чүүлдерни өөредилге черлерин ону уламчылаан, ажылчыннар белеткээрин доозар. Школаларның болгаш школдар аразында ОБК-ның удурлаттыг өөренчилерин күш ажылга белеткээр тура, школдан дашкаар уруглар албан черлерилээл, ылаңгыя өөренчилерниң ада-иелери-биле кады демниг ажылдаарының айтыышкыннарын, ажылдаптыдыпарының ажыл-чүрүмүнүң өөренилгезин оргаңизастаар.

Школаларның күш ажылга белеткээри демократчыларга дүрген программаларны база өөредилгениң болгаш кижилелелээш хевирлерин хөгүг шилип алыры иштелгенин болуп. Мында үш-бөш чек чүве түрбес ажылдаптыдыпарының ажыл-чүрүмүнүң онзагай талазы, оранчыкпыг онзагайлыг, ооң-биле школаларга ритум болгаш ажылдың ажыл-агыйлатпнң, ооң-биле школаларга ритум болгаш ажылдың ажыл-агыйлатпнң, трактор болгаш комбайндарның ажыл-агыйлатпнң, ооң-биле школаларга ритум болгаш ажылдың

Тувинская республиканская БИБЛИОТЕКА им. А. С. Пушкина

Бугу чурттарның пролетарийлери, каттыжыңар!

ШЫН

РСФСР-нин Компартиязының Тыва республика комитединиң, Тыва АССР-нин Дээди Соведининиң болгаш Министрлер Чөвүлелиниң органы

1990 чыл ноябрь 14 среда № 259 (14459)

ИНФОРМАСТЫГ ДЫҢНАДЫГ

РСФСР-ниң Компартиязының Тыва республика комитединиң бирги пленуму

Республиканың оттүрүк-соңгуда.лыг XXIII партконференциязынга соңгуткан РСФСР-ниң Компартиязының республика комитединиң бирги пленуму ноябрь 13-те болган.

Пленумга СЭКП ТР-ның комитединиң бирги секретары Г. Ч. Ширшин ажыткан.

Пленум организастыг айтырыглар чугаалашкан.

РСФСР-ниң Компартиязының республика комитединиң бюро кежигүннеринге чажыт бадылаашкын-биле Тыва АССР-нин Дээди Соведининиң Даргазы **Ч.-Д. Б. Ондар**, Тыва АССР-нин Министрлер Чөвүлелиниң Даргазы **Ш. Д. Ооржак**, партия Бии-Хем райкомунуң бирги секретары **Т. А. Парчин**, «Найырал» совхозтуң хойжузу **Л. К. Сарбалгай**, «Чодураа» совхозтуң партком секретары **О. Ч. Сырат**, республика эмнелгезинниң хирургия салбырының эргелекчизи **В. А. Ушкалов**, Тыва АССР-нин Күрүнеин аныыл чок чорук комитединиң даргазы **В. Н. Федосеев** олар соңгутканнар.

Мурнунда конференцияга РСФСР-ниң Компартиязының республика комитединиң бюро кежигүннеринге **Г. Ч. Ширшин, А. Н. Ванжа, Д. Л. Тинмей, В. Д. Хемер-оол** олар соңгуткан дугаинда парлалгага үнген.

Пленум партияның республика комитединиң беш доктаамал комиссияларын бадылаан: партия эге организацияларының ажыл-чорудулгазының талазы-биле: идеология; национал политика болгаш аныяктар айтырыгларының талазы-биле; социал-экономиктиг; аграр айтырыгларының талазы-биле. Комиссияларның составын парлалгага үндүрер.

Партияның республика комитединиң киллистер эргелекчилерин: организастыг киллистиг — **Б. С. Нурзат**, ишти — **В. Г. Заворотный**. Херектер эргелекчизинге **В. И. Глущенковту** бадылаан.

«Шын» солуунуң редакторунга — **В. Ф. Чадамба**, «Тувинская правда»ның — **А. Г. Богдановский** бадылаткан.

А. Г. Богдановскийниң кандидатуразын чугаалажып турар үеде аңаа бо чылдың июль 4-те «Известия» солунга үнген «Тываның дүвүрээшиннери» деп чүүлүнге фактыларны киирип тура болдурган частыргылары, шын эвес болгаш боттуг эвес чүүлдери дээш шыңгыы сагындырыгны кылган. А. Г. Богдановский аңаа чугаалаан шүгүмчүлелдерин болгаш сүмелерни бүрүнү-биле хүлээп алган болгаш ону бодунуң моон соңгааргы ажылынга барымдаалаарын база парлалгага материалдар белеткеп тура, улам киженгейлиг болгаш харысалгалыг болуруун пленумунуң киржикчилеринге бүзүреткен.

Хүнүң ийиги чартымында РСФСР-ниң Компартиязының республика комитединиң пленумунуң болгаш республиканың партия организациязының контроль комиссиязының пленумунуң каттышкан хуралынга «Тыва АССР-ниң күрүне суверенитединиң дугайында Декларация төлевилелиге хамаарыжыры дугайында» айтырыгны чугаалашкан. Ол айтырыгны партияның республика комитединиң доктаамал комиссияларының хуралдарынга баш удур база чугаалажып көрген.

Бо амыдыралчы ужур-дузалыг чүгүлә айтырыгга хамаарыштыр каттышкан пленум бодунуң принципиалдыг туружун илереткен.

Пленум Тыва АССР-ниң күрүне суверенитединиң дугайында Декларация төлевилелиг ниитизи-биле деткээн болгаш ону хүлээп алыры дээрге республиканың политиктиг, экономиктиг болгаш социал адырларга статузун бедидери болгаш эргелерни база бот-тускайлаңга чоруун калбартырыг чонуң эрге-чагыргазын быжыглазыры болгаш сайзыраңгайжыдары болур деп санаан.

Тыва АССР — РСФСР-ниң болгаш ССРЭ-ниң составында аңгы-аңгы националдыг кижилерниң төөгүлүг хөгжүдезинниң үезинде каттыштырып, гуманныг, демократтыг социалистиг ниитилелди тургузарын боттандырып турар бот-догуминаан күрүне болур дээрзин Декларация төлевилелинде шын көргең дээрзин демдеглээн. РСФСР-ниң болгаш ССРЭ-ниң эргезинче эки тура-биле дамчыштаан чүүлдерден өске күрүне эрге-чагыргазының бүгү бүрүн эргелерин бодунуң девискээринге ажыглаары мында кирген.

Бодунуң девискээринде чурттап турар кижи бүрүзүнүң хамааты эргелериниң долу болгаш дең болурун хандырарынга күрүне суверенитеди үндезин болуп база бүгү националдыг хамаатыларның демнеп, бот-боттарын хүндүлээр, аки-дуңмалышкы болгаш чаңгыс эптиг болдурар сорулгабиле бадыткаттынып турар дээрзин пленум демдеглээн.

Эрткен оруктуң төөгүлүг байдалдарын болгаш гуманныг, демократтыг социализмнин тургузар сорулганы барымдаалаш, пленум республиканы Тыва Совет Социалистиг Республика деп адаар ужурлуг деп санаан.

Доктаамал комиссияларның болгаш пленумга үнген саналдарны болгаш сүмелерни ниитилештирер болгаш Тыва АССР-ниң Дээди Совединче дамчыдып бээр.

Пленумга чугаалашкан айтырыг талазы-биле саналдар болгаш сүмелер киирип, дараазында эштер сөс алган: чонуну аммырал хандырылга будурулге эргелеринге чиңгиже директору С. Б. Буянды, Тыва АССР-ниң Чогаалчылар эвилелиниң баштаар черинин даргазы А. А. Даржай, партия Кызыл хооркомунуң секретары В. А. Леонычев, Красноярскиниң политехниктиг институдунуң филиалында ниитилел артемчелериниң кафедра эргелекчизи С. М. Бичe-оол, Респотребсоюз баштаар черинин даргазы Х. Д. Монгуш, партия Кызыл райкомунуң бирги секретары Б. С. Шыырап, Тыва АССР-ниң социал хандырылга министри С. Д. Киров, ССРЭ-ниң ЭА-зының Сибирь салбырының Тывада комплекстиг кылдызының директорунуң оралакчызы К. С. Күжүгет, педагогика институдунуң ректору А. В. Набатов, шериг кезээнде политкилдис начальныгы О. Н. Егоров, «Тыва суг-мелиорация» будурулге каттыжышкынынга бөлүктүң бетеглээчи А. М. Семидоцкий, партия Каа-Хем райкомунуң бирги секретары В. Б. Петров, Тыва АССР-ниң прокурору С. С. Зотов, журналист В. Л. Маслов, Кызыл хоорайның партия организациязының контроль комиссиязының даргазы С. С. Григорьев, «Тыва кобальт» комбинаттың партком секретары С. Г. Поляков, советтиг молодуң республика комитединиң ийиги секретары С. Д. Монгуш, «Большевик» совхозтуң кол экономизи О. Б. Ондар, партия Тес-Хем райкомунуң бирги секретары С. М. Достай, Тыва АССР-ниң улус өөредилге министри Н. С. Конгар, партия Сүт-Хөл райкомунуң бирги секретары М. Д. Кара-Сал, Тываның каттышкан авиаотрядының начальныгы А. В. Марцеха, Тыва АССР-ниң Агроүлетпүр эвилелиниң даргазы В. О. Оюн, «Мурнакчы» совхозтуң партком секретары С. И. Самбый-оол, ССРЭ-ниң 60 чылы аттыг совхозтуң партком секретары К. Д. Донгак, Сүт-Хөлдүң төп район эмнелгезинниң кол эмчизи О. Ш. Ондар, партияның республика комитединиң организастыг кылдызының эргелекчизи Б. С. Нурзат, партияның республика комитединиң ийиги секретары А. И. Ванжа, партияның республика комитединиң секретары Д. Л. Тинмей, партияның республика комитединиң секретары В. Д. Хемер-оол.

Партияның республика комитединиң пленуму оон-биле ажылын доозаан.

РСФСР-ниң Компартиязыкың Тыва республика организациязының контроль комиссиязының пленуму

Дүүн РСФСР-ниң Компартиязының Тыва республика организациязының контроль комиссиязының пленуму болган. Анга РСФСР-ниң Компартиязының республика организациязының контроль комиссиязының президиумуун чажыт бадылаашкын-биле сонгаан. Президиум кежигүннеринге Кызыл хоорай Совединин күүснекчуун сан-хоо кылдызының эргелекчизи **В. А. Бадулина**, марксизм-ленинизм университединиң бот-өөредилге салбырының доценды **В. А. Бакулин**, «Тыва кобальт» комбинаттың партком секретары **С. Г. Поляков**, «Сөян» совхозтуң хойжузу **Р. Ч. Салчак**, Телерадиокуркомнуң даргазы **Т. Ч. Салчак**, Тыва АССР-ниң юстиция министри **Ю. Т. Стал-оол** олар соңгутканнар.

Пленумга доктаамал контроль болүктерин бадылаан.

СЭКП-ниң программыг документилерин болгаш Уставын, партияның республика конференцияларының пленумнарының, РСФСР-ниң Компартиязының республика комитединиң бюросунуң ниитилелдерин күүседирин контрольдаар болүкке: **Д. Б. Ондар, Т. С. Салчак, С. С. Григорьев, Г. Т. Мартынова, В. А. Гольцов, Ш. К. Маажый, К. Д. Монгуш, В. Т. Сарыг, В. О. Сат** оларны.

Республиканың партия организациязының бюджединиң күүседиргин болгаш РСФСР-ниң Компартиязының республика комитединиң сан-хоо ажылагый чорудулгазының контрольдаар талазы-биле болүкке: **К. Д. Ондар, Ч. М. Араидол, В. А. Бадулина, А. Н. Буурулдай, Н. Г. Кускашева, С. С. Созур-оол, В. В. Эренчин** оларны.

Хомудалдарны, тургускан айтырыгларны болгаш апелляцияларны чугаалажып көөр талазы-биле болүкке: **В. А. Бакулин, В. А. Парунин, Б. Х. Натшит, В. Б. Донгак, Х. С. Дамба-Даржаа, Г. И. Саная, В. А. Чөржей-оол, Ю. Т. Стал-оол** оларны киирген.

ХОЙЖУ

Наталья Семис-ооловна Ондар — «Искра» совхозтуң мурнакчы малчынарының бирээзи. Ооң өг-бүлези амгы кыштаглаашкынга хынамчалыг белеткенген. Ажыл, амыдыралынга кызымак. Хөй-чиниимиң ажылынга идепкейлиг.

Наталья Ондар республиканың «Чүсчү-малчын звено» клуб чөвүлелиниң даргазының оралакчызы.

ЧУРУКТА Н. С. Ондар. Ондар ОХЕМЧИКТИҢ фотозу.

Кыш келген

БҮЗҮРЕЛДИГ БОДАП ТУРАР

«Бай-Тал» совхозтуң ошкү кадарчызы, республиканың «Чүсчү-малчын звено» клубунуң кежигүнү Эрес-оол Хомушкуевич Сыргыт-оолдуң өг-бүлези ол хире хөй мал чемин чедирип алган. Уруг-дарыы, дөргүл-төрел улузу-биле шефтеп турган, малынга кичээ «хүнезинниң» белеткеп алганы ол. Мурнуку чылда турганындан 10 тонна хой. 25 чыл дургузунда малчынап келген болгаш малдың баш санын көвүдедириниң, оон хой тев. Дээ ырлыңаңыр эчи малчылалы — ошкүнү эки номчуттеп алыры, чи бааш кирер дээ турган Эрес-оол бис. Достанмаа Сыргыт-оолдар болгаш.

Чайлаг — Сава-Шөл баазы, чазал, күзээ — Чиңге-Хем Хаак-тыва — Даштыг-Тёв шеглү, кышкыа — Элегешнин Хөл-Аксы — малга чиик таана-бээ-бээ-ле хөлүнүң тарымчалыг чүлдер. Кышкының митебүр 25-те ийиги. Чүрүмнүктүң ноябрь-декабрь ортузунда ошкүнү «Бай-Тал» малчын звеноның малчыны тодаргаа оон бергенин Эрес-оол Сыргыт-оолович өөрүп чугаалай-дыр.

Мурнунда өг-бүлениң ийи кижизи каттышкаш, аванс алыр 120 рубль. А сөөлүнде саналжып көөрге, айда-ла ооң кырынга .10 хире-даа четпес рубль немелдиг болур. Ам айда каттышкаш, 320 рубльди ап турар апарган. Дыка магалдыг көрбес бе. Бо чорук малчынарның ажылдарынга улуг деткү.

Эрес-оол биле Достанмаа Сыргыт-оолдар бо чылын 100 ошкүзеи 102 аңаайы доруктурган, бир ошкүзеи 1.1 килограмм шүүтү киирмо алган. Ол дээрге планындан 100 грамм хөй. Шак мынаар безик тушпаттынып чедип алырынга саналжыр уруглары Чойган биле Чечагай олар дүмейлиг келген.

Кыштагга чедип доктаамал хөлүр чыры чок, мешеңнер ийи эки удаатыр. Аңаатан турар. Ону чүгле оның төөгүлүг боотчу чыргыын ыглаан, Чечагай ачы — чүүттээн ба-жыңа чок. Кыштакчылаан, уруглар-ла шилип. Сеңгүр ба-жың дугайында энергияга 1978 чылда-ла белгирнеңнин киирип каан улус-тур.

— Чээрби беш чылда малчынаашаң, үргүлчү-де өгде кыштап ор бис—деп, Э. Сыргыт-оол чугаалап турар. Шак ыдыг эки малынчы ө-бүлеге ол тудуп турар бажыңны дүргедетсе! Өгде уруглары база төрелдери 7 кижи чурттап олурар. улуг-дуг ийик. «Бай-Тал» совхозтуң сүрүл-ге малчынарга бажыңнарын тудуп четпээн. Чаңгыс бир кадарчының хөлүн сайгак. Э. Сыргыт-оолдуң ө-бүзээ оон ба-жыңын алыр бисер бис деп сөглээн.

Сүт ташпыр автомашина кыштаг-тарга доктаамал кээп турар. — Оны чер-ле хөлчом-түр — деп, Э. Сыргыт-оол чугаалар. Анаа-оон шеглиг ургыы-чок. Сеңгүр, ажыктыны бичи зүлгин кылдаашкын хөй. Шаңгатан ап кайгаар түрлүг 301 ошкүзүнүүдэ 100-ге чедиштиг, 100 аңаайы 1991 оныда алыр бодаг. Оны дээ. бүзүрелдиг-ле болуп турар. Бичи дүүлүг-лүг оолдуң ыяштарын. Оларны мырт 20-дээ ийиги то-рүүр-дүр.

Сеңгүр ХЕРТЕК.

БҮРҮТКЭЭН

Республиканың «Шын» «Тувинская правда» солуннарыңың РСФСР-ниң Компартиязының Тыва республика комитединиң, Тыва АССР-ниң Дээди Соведининиң болгаш Министрлер Чөвүлелиниң органнары кылдыр база ниитилел-политиктиг «Агитатор-ның блокноду» журналды Тыва АССР-ниң Ном үндүрер чер, полиграфия болгаш ном садыының херектериниң талазы-биле күрүне комитединге 1990 чылдың ноябрь 12-де бүрүткээн.

«Шын», «Тувинская правда» солуннарыңың кол тургузукчузу РСФСР-ниң Компартиязының Тыва республика комитеди, киржикчи-тургузукчулары — Тыва АССР-ниң Дээди Соведи болгаш Министрлер Чөвүлели болуп турар.

ЧЫРЫКЧЕ ҮНГЕН

Политиктиг литература номнары үндүрер чер «Улус ажыл-агыйын быжыглап экижидерининиң болгаш рынок экономиказынче шилчириниң кол угланыышкыннары» деп брошюраны чырыкче үндүрген.

Ында ССРЭ-ниң Президентиин М. С. Горбачевтуң 1990 чылдың октябрь 19-та ССРЭ-ниң Дээди Соведининиң дөрткү сессиязынга чүткээн «Улус ажыл-агыйын быжыглап экижидерининиң болгаш рынок экономиказынче шилчириниң кол угланыышкыннарын» база үе айтырыг талазы-биле ССРЭ-ниң Дээди Соведининиң хүлээп алган доктаамал киргеи.

(СЭТА).

ЭРТКЕН ЧЫЛДЫЫНДАН ЭВЭЭЖЭЭН

Ноябрь-биле медээлер бүрүнү-ээжээ, «Шын» солуна дешпээге, бо чыстыг Улуг-Хем райондан олчулаашкын мөгүлдээнин чурттакчы чон бага ажыра көрүп чарыдый алган.

Бо дараалаанын солуп, сөт. сүүлүн 3025 экземплярны чырыдыын. Ол үзеге кеткен чылдыктан 820 экземпляр мөскөн.

Республиканың олчулаашкынның чарыдылгазын база кончок үезинде мөскөн. Сөөлүнде аймактан «Сөөлүнчүткен» сөөнүп бу чылын хойну чарыдыр апарган. «Шын» солуннуң 251, «Тувинская правда»-ның 329 дээш комплект чарыдыр бүрүткээн.

Салчак-оол ОНДАР, Шагаар-Арыг хоорай.

ЧӨВҮЛЕЛ ХУРАЛ

Пленум ажылын доозаан соонда РСФСР-ниң КП-ниң республика комитединиң бирги секретары Г. Ч. Ширшин партия райкомнарының бирги секретарьлары-биле, Агроүлетпүр эвилелиниң удурткучулары-биле чөвүлел хурал эрттирген, аңаа мал кыштаглаашкынын эрттирериниң, эт, сүт, чыурга, дүк бүдүрериниң болгаш ону хүрүнеге садарының талазы-биле айтырыгларны чугаалашкан. Чонга аъш-чем продуктулары-биле хандырарын баксыдырын шуут бөлүдүрбазын онзалап демдеглээн.

Бо айтырыгларны хүн бүрүнүң контролунга алырын, ажылдың участок бүрүзүнге ажыл-херекчи чогумчалыг организастаарын, будурулгениң, күш-ажылдың, ниитиниң салгыла-чүрүмүн быжыглаарын дээш партия, совет, ажыл-агый организацияларының удурткучу коммунистеринден негелдеңнерин күштелдирерин партияның район комитеттериниң бирги секретарьларынга сүмелээн. Харыысалгалыг кижилерниң болгаш ажылчы чоннар коллективтериниң орта ажылдавас, чүве тоовас чоруктарының хөй санныг фактыларын болдурбазы чугула дээрзи база демдеглеттинген.

Чагыдылганы уламчылаалыңар!

«Шын» солунну чагыдып алырынга мооң адаанда парлаанывыс абонемент бланказы силерге дузалаар апаар, эргим номчукчулар! «Шын» солунну чылда чагыдарының өртээ 15 рубль 60 көпеек, чартык чылда 7 рубль 80 көпеек. Харылзаанын болгаш «Союзпечать» черинин бүгү салбырларынга солуннуң чагыдылгазын 1990 чылдың декабрь 1-ге чедир чорудар. Бо хуусааны эрттирбейн, чагылганы кылырын дилеп тур бис.

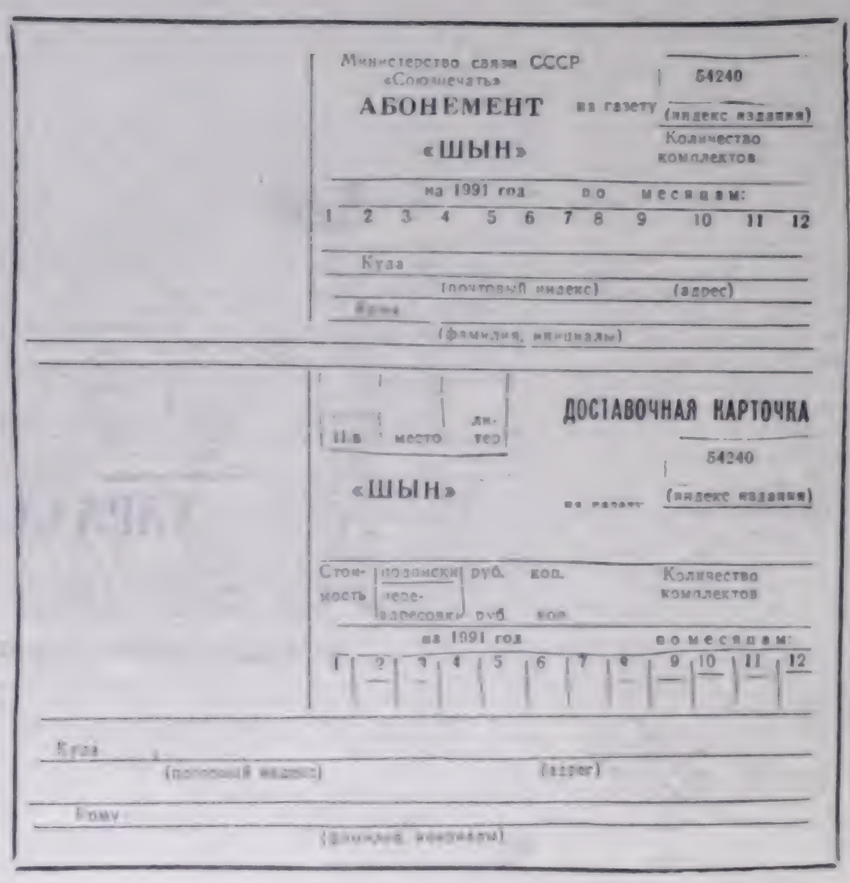

Министерство связи СССР
«Союзпечать»
АБОНЕМЕНТ
«ШЫН»
54240
на газету (индекс издания)
Количество комплектов
на 1991 год по месяцам:
1 2 3 4 5 6 7 8 9 10 11 12
Куда
(почтовый индекс) (адрес)
Кому
(фамилия, инициалы)

ДОСТАВОЧНАЯ КАРТОЧКА
Ша место дистер
54240
«ШЫН»
на газету (индекс издания)
Стоимость подписки руб. коп.
переадресовки руб. коп.
Количество комплектов
на 1991 год по месяцам:
1 2 3 4 5 6 7 8 9 10 11 12
Куда
(почтовый индекс) (адрес)
Кому
(фамилия, инициалы)

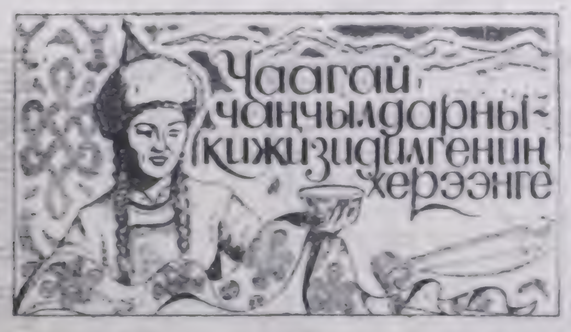

УЖУР-УТКАЛЫГ

Тыва чон бурунгу шагдан тура-ла биче, сетилдиг, хүндүлеэнел, бодуун, дузаарган, төрелиг аажы-чаныг чорааннар.

Оларнын ол топтуг-томаанныг аажы-чаңы салгалдан салгала дамчып, улуг назылыттынын хүндүлеэнинге, чаа салгалды ол чаагай төлептиг аажы-чаңга кижизидиннге, Бойдуг байлаан камгалап хумагалаарынга болгаш төрээн чуртунга дамчыр-биле ынак болурунга улуг ужур-дузалыг боор келгенин, бистин хоочунарывыс районнар болгаш республика парлаглаларынга, радио дээш, масспемал информацияниң оскс-даа чепсектерни дамчыштыр калбаа-биле чырыдып турар апарган. Ол чаагай чанчылдарның чоорту-ла дээрге ам-даа бистен хамаарылаан кижилерниң бодунуң чүүлдерин, ажыл-ишчи-биле, ынак-сөөлүн, ажы-төлүн, ада-иезин, төрээн-төөгүн, чоннуң чогаалын, чогаадыкчы ажылын, чаңчылын, дылын, чанын, сүрүн-ниитилелдерин, ажыл-агыйын

«Чурттаар оран-бажың — 2000» программа

ӨШПЭЭН БҮЗҮРЕЛ

Янзы-бүрү программалар чогаадыр, кол угланышкынар тодаадыр талазы-биле Систиң чуртувус соолгу чылдарда шыырек аргалурумалыг апарган. Ол ынай ол программалар кол угланышкынар амыдыралга херек кырында колдуунда боттанмайн турарын чон силир. Ынчангаш кижилер аңгы-аңгы деннелдерге чогаалтынып турар эмне-сан чок программаларны сонуургавастаан, чүге дээрге оларга бүзүревес апарган. Бир эвес программаларның саны-биле кадывъш-чем, эт-сеп будуруп үндүрери база көвүдеп турган чүве болза, бир аңгы херекле ыйнаан.

«Чурттаар оран-бажың — 2000» деп программа база эде тургустунуушкүп үеэниң документилериниң бирээзи-ле болгай. Бо программаны чон деткээн деп чугаалап болур. Бланғыш күрүнениң дузаламчызы-биле хууда бажыңнарны будуп ап болурунуң аргазын оон кижилер көрүп, программаны херек кырында боттанмайн турарын чон силир. Ынчангаш садыг алыкчылар тудуг материалдарын кажан магазинге киирерин кедеп, ынаар каш катап Сарын, үезин чидирип турары ол-ла болгай. Тудуг материалдары дээрге үүрмек бараан эвес-тир. Ону чүге баш бурунгаар чагып, кажен магазинге көәрге, садыгжыларның дыңнадыы ёзугаар барып садып ап болбас деп?! Черле ынчаш чагыглаар хүлээп ап садыглаарын Кызылдың магазиннеринге колдуунда ажыглавайн келген.

Ын херек тудуг материалдары: маниа, брус дээш ыяштан будургеп чүүлдер боор. Ону Улуг-Хем ыяш амыдагыйының девискээринде садып турар. Ыяш тудуг материалдарны садып алыр дээш хой үеин кижилер чидирип, боттарының «нервилерин чип» турар. Чүге дээрге Кызыл үлетпүр садының магазиннеринде тудуг материалдарын баш бурунгаар чагыдып садып алырын организаставаан. Ынчангаш садып алыкчылар тудуг материалдарын кажан магазинге киирерин кедеп, ынаар каш катап Сарып, үезин чидирип турары ол-ла болгай. Тудуг материалдары дээрге үүрмек бараан эвес-тир. Ону чүге баш бурунгаар чагып

ЧАА ЭВИЛЕЛ

● Культураны кандыг арга-биле камгалаарыл? ●

Чоокта чаа Ленинград хоорайга РСФСР-ниң культура амылдаачыларының чаа чогаадыкчы эвилелиниң тургузуукчу съездизи болуп эрткен. Анаа бистиң республикадан дөрт кижи чораан: республиканың узуседу чогаадылгазының эртем-методиктиг төвүүжүп амыдыс эргелекчизи Сергей Баир, Алдан-Маадыр аттыг чурттышкилел музейниң директорунуң оралаачызы Людмила Салчак, Кызыл райүүскомунуң культура килдизиниң эргелекчизи Оюн-оол Монгуш, филармониның музыка-хөгжүм редактору Сергей Одзей-оол Озарның бирээзи — съездиниң делегазы Сергей Алексеевич БАЙРГЕ бистиң корреспондентивис Шангыр-оол Доржу айтырыглар салган.

— Кандыг-даа — улуг, бичее-даа хураллы, чыышты, ужуражыышкынны, съездизи эрттирерде соруглаалыг болур чүве ыйнаан. Бо талазыбиле чүнү чугаалап болур силер?

— Ол чүрле чоп. Сергууна поэтка чыглыг. Документ-даа чүү дээ. Республиканың культура амылдаачыларының чаа эвилелиниң сөзүглелдиг-чарыын, чорудулгазын, чаа чогаадыкчы аргаларын, бүгү чүүлдер дээштинде, кончуг-даа чүүл. — съездиниң керектелгелиг-чарыын, чаа эвилелдиң эртем-методиктиг төвүүжүп амыдыс эргелекчизи Сергей Баир. — РСФСР-ниң культура министр Юрий Соломин, РСФСР-ниң Чазактың эвилелчиг бөлүүзү тургаш Даниил Гонгор болган мөгеорлерде бүгү-ле чүүл. Оскар-оол Сат-оол, эвилелдиң чаа удуртукчузу болуп шилеттинген. Чаа эвилелдиң чаа удуртукчузу чогаадыкчы ажыл-агыйы-ла чүүл. Ол чаа эвилелдиң чаа удуртукчузу болуп шилеттинген

Бүгү чурттарның пролетарийлери, каттыжыңар!

ШЫН

РСФСР-ниң Компартиязының Тыва республика комитединиң, Тыва АССР-ниң Дээди Совединиң болгаш Министрлер Чөвүлелиниң органы

1990 чыл ноябрь 15 четверг № 260 (14460)

Хүннүң чугула айтырыы

СЕКРЕТАРЬ

Чаартылга, бот-идепкей оон хамааржыр

Партия эге организацияларының отчёт-сонгулдалыг хуралдарынга болгаш партияның Кызыл хооран, районнар конференцияларында партия эге организацияларының, оларның секретарьларының отчёттуг үеде чорудуп келген ажыл-чорудулгазынга бүгү талалыг ханы аналазын берип, чедишкинниг ажылдаарын демдеглээн, четпестерин илереткен, моон соңгаар түңү кылырын тодараткан. Ылаңгыя СЭКП-ниң XXVIII съездизиниң шиитпирлериниң дүүштүр партия ажылын чаартыр, эде тургузар, демократияны, ажык чарлыг чоруктуу калбартыр, ханыладыр, социал-экономиктиг хөгжүлденниң айтырыгларын чогумчалыг шиитпирлээр дээш партийжи организастыг, политика-кижизидилгелиг, идеологтуг ажылдарны элээн идепкейжиткен.

Партия эге организациязы бүрүзү «Гуманныг, демократтыг социализмче» деп Программныг медеглелди болгаш СЭКП-ниң чаа Уставын ажыл-чорудулгазынга удуртулга болдурарын, коммунистерни ленинчи партияның херээнге бердинерниге, идейлиг бүзүрелге, коммунистиг моральдың ёзуузунга кижизидерин, оларның ботидепкейин, харысаалгазын, башкарыкчы ролюн бедидерин, шүгүмчүлелди болгаш бот-шүгүмчүлелди калбартырын, партийжи, күрүне, күш-ажылчы сагылга-чурумну, коруи-чурумну бижыглаарын, кем-херек үүлгедир чорукка удур шыңгыы демиселди чорударын, националдар аралыңда харылзааларны экижидериниң хемчеглерин алырын, удус ажыл-агыйының бүгү адырлары чогумчалыг ажылдаарын хандырарын чедип алыр болгаш өске-даа хемчеглерин ында айтып турар.

Партия эге организациязының хөй талалыг чиик эвес ажыл-чорудулгазын удуртуп баштаары, амыдыралга боттандырары бирги ээлчегде ооң секретарынга онаажын турар. Профэвилел, комсомол болгаш өске-даа хөй-иннити организациялары-биле бир демниг ажылдап турган, чон ортузунга идеология ажылын күштелдиреры, ажыл-агыйның бүгү адырларының ажылын эде тургузары, чаартыры, рынок экономиказынче шилчиниринче белеткелди хынамчалыг чорудары, аъш-чем, чуртталга түдүүшүн, кадыкшылдың болгаш өске-даа программаларны амыдыралга боттандырар дээш тодаргай хемчегларни секретарьлар алыр үлгээлгелиг. Бистиң республикада бир мүн хире партия эге организацияларының секретарьлары бар, оларны ажылындан хоставаан, ынчалза-даа бо эштер партийжи давгаты улуг харысаалгалыг-биле хүлээп алган. Оларның хөй нуруузу коммунист эш-өөрүнүң көргүскен идегелиг күүсседир дээш билинип, арга-дүржүлгазын, күжүн, хөстүг үезин партия ажылын чаартырының, экижизиниң херээнге бараалгазын, болүүнүң коллективтиг-биле моральполитиктиг таарымчалыг байдалды тургузарының, социал болгаш экономиктиг хөгжүлениң айтырыгларын чогумчалыг шиитпирлээринде ажылдаарын чорудуп турарлар. Оларга «Чыраа-Бажы», «Мурнакчы», «Барлык», «Тиилелге» совхозтарда партком секретарьлары Т. Ш. Сарыгдан, С. И. Самбый-оол, К. С. Монгуш, П. О. Хертек, Кызыллыг № 48 тудуг эргелелинде партия эге организациязының секретары Н. П. Соломатова, ССР Эвилелиниң 60 чылы аттыг совхозтуң Кара-Ховуда хойжу бригаланың партия эге организациязының секретары К. С. Бораргап болгаш өскелердээ хамааржыр. Бо партия организацияларының ажылының дүржүлгазындан ажыктыг түүлдерни хөнүг билип ап болур.

Чоокта чаа болуп эртжен отчёт-соңгулдалыг партия хуралдарынга болгаш конференцияларында партия эге организацияларының секретарьлары-биле ажылда четпестерни чөптүү-биле шүгүмчүлээн. Партия организациязының дайынчы арга-шинээзиниң, коммунистериң бот-идепкейиниң, башкарыкчы ролюнуң, харылсалганың бедик болуру, партия ажылынга чаартылгалар секретарьдан улуу-биле хамааржыны демдеглээн. Шынаа-ла, ындыг. Ынчалза-даа партия Кызыл хооркому, райкомнар партия эге организацияларының секретарьларын шын шилип алырынче, оларны өөредип, кижизидиринче, моральдыг болгаш материалдыг дуза көргүзеринче чогүүр сагыштыг салбайн турарын айыткан. Шак ындыг уткалыг шүгүмчүлелдер партияның Бай-Тайга, Барыын-Хемчик, Чоон-Хемчик, Кызыл районнар, Кызыл хооран конференцияларынга болгулаан. Партияның Барыын-Хемчик район конференциязынга «Шекпээр» совхозтуң Аянгаты салбырында партия эге организациязының секретары С. С. Сүрүң санал берген, партия райкому партия эге организацияларының секретарьлары-биле ажылды кошкатканын шүгүмчүлээн. Оларның ат-алдарын, ролюн көдүрериниң сагыш салбастаан, арга-дүржүлгазын солуштурбастаан, моральдыг болгаш материалдыг деткимчелерин, дузаны чедирбейн келген. Ындыг четпес ажылдың үржуундан сөөлүг үеде партия эге организациялының секретарынга ажылдаар дээнингүт коммунистериң саны эвээжээн. Шак ындыг байдал тургустуна бергенин бо чылын партия эге организацияларынга эртжен отчёт-соңгулдалыг хуралдар көргүскенин хоорчу коммунист чугаалаан. СЭКП-ниң XXVIII съездизиниң шиитпирлериниң негелделериниг дүүштүр партия эге организацияларының, ооң секретарьларының ролюн, ат-алдарын көдүрер, ажыл-чорудулгалыг экижидер дээш доктаамал ажылды чорударын чугула деп санаан.

Партия эге организациязының секретарының ажылын чаартыр, эде тургузар ve келген. Бо керектi чугулалап көргеш, СЭКП-ниң XXVIII съездизиниң дээскаты бүүзөөр партия Төп Комитединиң «Партия организацияларының секретарьының статузунуң дугайында» дүрүмнүң төлевилелчи ажылдап кылташ, парлалтага үндүрген. Ол документтиниң коммунистер, анаа соңуургалдыг бүгү кижилер чугаалажып, боттарының эдилгелерин, санал-онаалдарын киирип турар. Төлевилелде партия эге организацияларының секретарының үүлдээлгелерин, эргелерин толдаргайы-биле бижип турар, ол болза моон соңгаар ооң роллюн, ат-алдарын көдүрерине, ажыл-чорудулгазын экижиндерине дузалаар.

Партия эге организациязының секретарьларын улуг болгаш харысаалгалыг ажыл-херектер ыңнап турар. Ол дээрге СЭКП-ниң XXVIII съездизиниң, РСФСР-ниң Компартиязының Тургузукчу съездизиниң шиитпирлерин амыдыралга боттандырары-дыр. Оларны четнишкиннит күүсседирде партия организациязы бүрүзү ажыл-херектиң программазын ажылдап кылыр, ону күүсседир дээш шудургу ажылдаар сорулгалыг.

Шериг албанныг депутаттар-биле М. С. ГОРБАЧЕВТУҢ ужуражыышкыны

Шериг албанныг улус депутаттары-биле ССРЭ-ниң Президентиниң М. С. Горбачевтиң ноябрь 13-те ужуражыышкынынга арминиң эң чугула айтырыгларын чугаалажып көргеш. Ада-чурттуң камгалакчылары биле күрүне башкылынның элээн каш шак бургузунда үргүлүлээш ужуражыышкынынга 1100 улус депутаттары киришкен. Олар чурттуң бүгү чер болганындан Москвага чедип келген, оларның хей нуруузу Чепсеңтиг Күштериниң бодунда ажылдап турар.

ССРЭ-ниң Президент чөвүлелиниң кожуунуң, чурттуң камгалал министри Совет Эвилелиниң Маршалы Д. Т. Ямов болгаш өске-даа улус депутаттары ужуражыышкынының үезинде йүве чугаалаан. Социалистиг Ада-чурттуң камгалаар талазы биле Конституциязында айыткан үүлдээлгелиг совет кежигүнүң дажык чонна күүсседиригдер ангылыш, ада политиктиг үезин-болаашкынга болгаш сарыылдыг четчир деңнелге дүүштүр шериг-политиктиг доктринаның эргежок чугула хемчегларинге камгалал деңнелин тандыраларга чедер, Совет Чепсеңтиг Күштериниң авторитедин быжыглаар, шериг албанныктың ат-алдарын бедидер сорулгалардан шериг албанныгларының болгаш олаңның ог-бүлелериниң арын нүүрүн, төлептиг чорууп, кадыкшылын болгаш амы-тынын камгалаар хемнегларин алырынга чедир хей айтырыгларын ужуражыышкынынга чүве чугаалажып көдүрген.

Ооң соңгуунде ССРЭ-ниң Президентиниң М. С. Горбачевниң сес бергеи. ССРЭ-ниң чангыс аъй Чепсеңтиг Күштерин хөнүп арттырарының, Бүгү-ниитти шериг дүүлээлгезиниң дугайында хообилуга үнделзээш, оларны четчелээриниң принциппи шынгыы сагыырының эргежок чугулазынга бүзүрелин ол илергейлээн.

Боттарын хүүзүнүл шериглериг болурунуң эргежок чугулазының дугайында чамдык республикаларда сөөлүг үеде негелделерге хамаарыштыр М. С. Горбачев мынча деп медеглээн: бо негелделерде боттуг амыдыралды хүлээп көрбээн болгаш политиктиг кажарлаашкынны кылып турар-дыр. Шериг албанныга колдайыышкын дугайында айтырыгны Федерация чөвүлелиниң эң ооскыу үеде хураглыга азы ССРЭ-ниң чазаан бүгү республикаларының чазак баштыңнарының киржилгези-биле чугаалажып көрүп ол дыннаткан.

Ужуражыышкын киржикчилериниң бирээзинге салган айтырыгга ССРЭ-ниң Президентиниң хариылаачылаан. Прибалтика республикаларын Совет Эвилелиниң дооскаашкынының коозу кылдыр санаар турарын медеглээн. ССРЭ Конституциязынга өөрүштүр ол республикаларның хүлээп алган бүгү амбыдужургаа ажыттыларын күш чок дээш чарлаачыны ол сагыындырган.

Шериг эргилелиг дээр үнделзиниң чок, шүүлгээ-шинарны, кайгы-хөргө кезээ сагыштыг ыанзырыгны кылып турар дээш биистиг ажыттыларны иүүлээлер дуза ораалаашкынынарны Президент бүрүү шаңнап. Армияны бүрүзээлээ дуза кылдат ораалаашкынынарны чүрүүн мүнүткэ, бүгү дээгейниң хүрээнге шиитпирлер бүрүү шаңнап керек, болуунуң ролюн болгаш харылсаалгазын ырнын билир, ол кезээде чон-биле каазы чөрүүр деп. М. С. Горбачев айыткан.

Чепсеңтиг Күштерге реформалаының айтырыгларын чүрүүн үүлдээлгелиг кичээлээнин төлүүле түрүскенин Президент бадыткаан. Ол реформа-биле холбаашкан конверсия дугайында, камгалал дугайында, шериг албанныктарының социал камгалалының дугайында хообилуар күүсседиглер турар.

ССРЭ-ниң даштыкы политиказының айтырыгларынга үзүг киржилгелиг болдуунуң чугаалажыышкынга Президент үлегерлээн.

РСФСР-ниң Дээди Совединиң Даргазы Б. Н. Ельцинге ноябрь 11-де ужуражыышкынының дугайында Президент база чугаалаан болгаш ук ужуражыышкынга хүрээлелгелиг шыңгыы, чугаалыг чугаа болган дээн демдеглээн. Бо дугайын ол-ээлээп демдеглээрэ болдунуп, чүге дээрге экономиктиг суверенитет дугайында Эвилелдиң хообилуунуң кажызар ажыглаар дугайында Россия Федерациязының Дээди Совединиң соолгу үеде хүлээп алган документилерин россияжылар-даа, ниитизи-биле Эвилелде-даа сеткил дүүгүрүшкинни болдурган деп, М. С. Горбачев айыткан. Төп болгаш Россияның удурлажыышкынын моон соңгаар биистиг төп националдыг күрүвеистиг болгаш оон бүгү улустарының эрге-ажыынга дүүштүр амыдыралдар дээрзинге бүзүрел чиик-ле бар деп, Президент медеглээн.

(СЭТА).

РСФСР-ниң Дээди Совединиң сессиязында

Он хонук чалгаалаан соонда, Россияның Дээди Совединиң сессиязы ажылын улам-чыдай бергеи. Ноябрь 13-те болган ээлчеглиг хуралды РСФСР-ниң Дээди Совединиң Даргазы Б. Н. Ельцин ажыткан.

ССРЭ-ниң Президентизин М. С. Горбачев-биле ноябрь 11-де болган ужуражыышкынының дугайын ол дыннаткан.

Беш шак үргүлүлээн беседаның чартык кезиин чүгле нелээ эртирген бис деп, ол чугаалаан. Ооң соонда беседага Н. И. Рыжков, И. С. Силаев, Р. И. Хасбулатов киришкен. Россияның Дээди Совединиң болгаш чазаанын удурлажыышкынын кым-даа Эвилелге болгаш Эвилел . кереэзинге киришпес болгаш . Эвилелдиң кежигүнү болбас деп чугаалаваан деп. ССРЭ-ниң Президентилиниг дыннаткан мен. Ынчаарга Эвилел кереэзинге Россия кымны төлээлеп ат салырыл, чүге дээрге ооң күрүне суверенитединиң дугайында Декларациязын албан езузуруглыг-биле хүлээп көрбээннер-ле болгай.

Чүртка эрге-чагырганы ангылап дуваажымрының дугайында айтырыгга келгеш, ол айтырыг талазы-биле ССРЭ-ниң болгаш РСФСР-ниң чазак даргаларының оралакчылары составтыг комиссияны тургузар деп дүүштүрүлге келгенин ол чугаалаан.

Ынаа туруп турар шериглериң чаңдырыл чүрүүлер дугайында сүүрүүлгэ кыдыынганыл. Ынаа туруп турар шериглериң чаңдырыл чүрүүлер дугайында сүүрүүлгэ кыдыынган чүве болуп. Ол шериглеринiң хей кезии Россияга келир болгай, ынчангаш оларга дузаламчы көөгүзериң дээш үүлдээ бөлүк бо.

Эвилел-чагыргазының шүүт чаа системазының болгаш Национал чаңгыс эртии хаттыышкан чазаан тургузар дугайында ваниятыны саналдан киирсен мен. Ол чазакка чазактың Даргазы болгаш камгалал сайхөө министрлери албан-дужаалдарга Россияның төлөөлекчилери болур ужурлуг. Бо саналды деткээн.

Россияны камгалаарын негеп турар бистиң республикавыстың орус дылда чугаалажыр төөгөн чонунуң дугайында чугаа база болган болгаш. Республиканың иштики херектерине холгаарлап киришпезиниң болгаш бөө эвес кандыг-бир ванниның эргези кыпаттына бөөр болза, чогуур хемчегларни алырывыстың дугайын чугаалаан мен. Боо-чевсектиг хөделиишкин эвес, а парламент аргазы-биле ол айтырыгны шиитпирлээр дугайын аан.

Россияның Дээди Совединиге ужур-утказы биллинмейн турар янзы-бүрү делегей дүүгүрлигларын деткивейн турарымны чугаалаан мен. Германия-биле чаңдыг дүүгүрүлгэ кыдыынганыл. Ынаа туруп турар шериглерни чаңдырып чорудар дугайында сүүрүүлгэ кыдыынган чүве болуп. Ол шериглеринiң хей кезии Россияга келир болгай, ынчангаш оларга дузаламчы көөгүзериң дээш үүлдээ бөлүк бо.

Ужуражыышкынга чамдык депутаттарга чедип алынган Дайын байдалының үезинде партия обкомнарының бирги секретарьларын комгалал чөвүлелдериниң даргаларын бирге бээр политиканы бекиткеш, Россияның республикаларын Совет Эвилелиниң дооскаашкынының коозу кылдыр санаар турарын медеглээн. Россияның төлөөлекчилериниң Дээди Совединиң төрээлиг сессиязында Россияның Конституциязынга өөрүштүр ол республикаларның хүлээп алган бүгү амбыдужургаа ажыттыларын күш чок дээш чарлаачыны ол сагыындырган.

Россияның төлөөлекчилериниң Дээди Совединиң сессиязында Россияның Конституциязынга өөрүштүр болгаш Россияның суверенитединиң дугайында Декларацияны албан езузуруглыг-биле хүлээп көрбээннер-ле болгай.

Сессия ажылын уламчылаар турар.

(СЭТА).

КОНСТИТУЦИЯ КОМИССИЯЗЫНЫҢ ХУРАЛЫ

Россия Федерациязының Конституция комиссиязының ээлчеглиг хуралы Москвага РСФСР-ниң Советтер бажыңында болган. Хуралды комиссия даргазы Б. Н. Ельцин эдертирген.

Республиканың Дээди Совединиң комитеттериниң, комиссияларының саналдарын барымдаалап, чедир амыдыралдыг РСФСР-ниң Конституция төлевилелин болгаш Конхообилуунуң инициативтиг төлевилезиниң чугаалажыы коргеш. Чаа Конституция төлевилелиниң хей-иннити конкурсуг чоорга чорган үдаарының 15 гайынга комиссия комиргенниң чеңнеринге дыңнаткан.

Россияның Конституция төлевилелин бүгү чонуң чугаалажып көөрүнге киирип, ноябрь 20-деп орай эвесте пландаар дугайында шиитпирниң ээлчеглиг хуралдың киржикчилерге үүлээп алган. Кол хообилуг төлевилелиниң талазы-биле РСФСР-ниң улус депутаттарының, хамаатылаашкың саналдарын барымдаалап өөренип көөрүнү организастаар.

Даралыышка хуралы РСФСР-ниң улус депутаттарының ээлчег чок Съездизинiң үезинде болуп «РСФСР-ниң Конституциязынга үүлдезинiң Хообилуг дүзүлгэ» өскерилелдер дугайында» РСФСР-ниң Хообилуг төлевилелин болгаш Россия Федерациязының Конституция төлевилезинiң Съездинге чугаалажып көөр кылдыр киирер.

(СЭТА).

ДУГУРЖУП СҮМЕЛЕЖИР

Рынок үезинде напчаар ажылдаар, чурттаарыл? Шак бо айтырыгны республиканың «Үш-муңчу» саанчылар клубунуң кежигүннери ноябрь 16-да боттарының семинарынга кээп чугаалажыр.

Ол өөредилгени Тыва АССР-ниң Агроүлетпүр эвилелиниң республиканың агроүлетпүр ажылдакчыларының профэвилел обкому база «Тувинская правда» соңгуунуң редакциязы эрттирер.

Бо үдаада семинарга районнардан ведущий специалистер, фермалар эргелекчилери база ол клубтуң кежигүнү эвес-даа болза, эң бедик түңнелдерни чедип ап турар саанчылар киржир.

Тыва АССР-ниң Агроүлетпүр эвилелиниң рес. публикадан үүдүлгээр ан спекциязының, Тыва АССР-ниң Өртектер куркомукун база бөөн салбырларының аныяктарының рыночче шилгиде талазы-биле лекцияларны номчуур. Түңнелинде семинарның киржинчилери янзы-бүрү айтырыглар талазы-биле санаа онаалдарны солчур.

Кыш—каяа-даа шылгалда

Каштаглаашкынга төөгүр даан ат-чарыгжыыр, даажа ораалаашкын ынчаңгайлыг дүүлүүлгэ кыдыынганыл. Ынаа туруп турар шериглерни чаңдырып чорудар дугайында сүүрүүлгэ кыдыынган чүве болуп. Ооң соонда бир ай хуусаа ишкинде бүрүүнүг-биле сентелгени кылган.

Ноябрь 11-де район Совединиң вүүсекчи комитединиң иштинге «Ада чурттуң алдарлыг шиитпирлээ» хатап эргеи корга Каштаглаашкынга «Барлык» совхозтуң Бажыңтыхая, «Ш-кпээр» совхозтуң Суг-Кажаа фермаларынга «Барлык» совхозтуң № 1 хой-жу бригаланың кыска эки-тукчу кижи бүрүзү бир дуңгаржын бөгүнге «чаптаар» чүүл кижи болур. Бо чаңгыс кайы хире эът, сүт, дук алыр болдур, ол хире оруглга киреринден утпаза чогуур. Ынчангаш кышка чик белеткелди ам

ЧҮГЛЕ МАЛЧЫННАР ЭВЕС...

Октябрь эгезинде Барыын-Хемчик район Советиниң күүсекчи комитединиң сессиязы ажылын улам-чыдай бергеи. Ноябрь 13-те болган ээлчеглиг хуралды РСФСР-ниң Дээди Совединиң Даргазы Б. Н. Ельцин ажыткан.

ССРЭ-ниң Президентизин М. С. Горбачев-биле ноябрь 11-де болган ужуражыышкынының дугайын ол дыннаткан.

Беш шак үргүлүлээн беседаның чартык кезиин чүгле нелээ эртирген бис деп, ол чугаалаан. Ооң соонда беседага Н. И. Рыжков, И. С. Силаев, Р. И. Хасбулатов киришкен. Россияның Дээди Совединиң болгаш чазаанын удурлажыышкынын кым-даа Эвилелге болгаш Эвилел . кереэзинге киришпес болгаш . Эвилелдиң кежигүнү болбас деп чугаалаваан деп. ССРЭ-ниң Президентилиниг дыннаткан мен. Ынчаарга Эвилел кереэзинге Россия кымны төлээлеп ат салырыл, чүге дээрге ооң күрүне суверенитединиң дугайында Декларациязын албан езузуруглыг-биле хүлээп көрбээннер-ле болгай.

Чүртка эрге-чагырганы ангылап дуваажымрының дугайында айтырыгга келгеш, ол айтырыг талазы-биле ССРЭ-ниң болгаш РСФСР-ниң чазак даргаларының оралакчылары составтыг комиссияны тургузар деп дүүштүрүлге келгенин ол чугаалаан.

Ынаа туруп турар шериглериң чаңдырып чорудар дугайында сүүрүүлгэ кыдыынганыл. Ынаа туруп турар шериглерни чаңдырып чорудар дугайында сүүрүүлгэ кыдыынган чүве болуп. Ол шериглеринiң хей кезии Россияга келир болгай, ынчангаш оларга дузаламчы көөгүзериң дээш үүлдээ бөлүк бо.

Ужуражыышкынга чамдык депутаттарга чедип алынган Дайын байдалының үезинде партия обкомнарының бирги секретарьларын комгалал чөвүлелдериниң даргаларын бирге бээр политиканы бекиткеш, Россияның республикаларын Совет Эвилелиниң дооскаашкынының коозу кылдыр санаар турарын медеглээн. Россияның төлөөлекчилериниң Дээди Совединиң төрээлиг сессиязында Россияның Конституциязынга өөрүштүр ол республикаларның хүлээп алган бүгү амбыдужургаа ажыттыларын күш чок дээш чарлаачыны ол сагыындырган.

Россияның төлөөлекчилериниң Дээди Совединиң сессиязында Россияның Конституциязынга өөрүштүр болгаш Россияның суверенитединиң дугайында Декларацияны албан езузуруглыг-биле хүлээп көрбээннер-ле болгай.

Сессия ажылын уламчылаар турар.

(СЭТА).

Октябрь эгезинде Барыын-Хемчик район Советиниң күүсекчи комитединиң сессиязы ажылын улам-чыдай бергеи. Ноябрь 13-те болган ээлчеглиг хуралды РСФСР-ниң Дээди Совединиң Даргазы Б. Н. Ельцин ажыткан.

ССРЭ-ниң Президентизин М. С. Горбачев-биле ноябрь 11-де болган ужуражыышкынының дугайын ол дыннаткан.

Беш шак үргүлүлээн беседаның чартык кезиин чүгле нелээ эртирген бис деп, ол чугаалаан. Ооң соонда беседага Н. И. Рыжков, И. С. Силаев, Р. И. Хасбулатов киришкен. Россияның Дээди Совединиң болгаш чазаанын удурлажыышкынын кым-даа Эвилелге болгаш Эвилел . кереэзинге киришпес болгаш . Эвилелдиң кежигүнү болбас деп чугаалаваан деп. ССРЭ-ниң Президентилиниг дыннаткан мен. Ынчаарга Эвилел кереэзинге Россия кымны төлээлеп ат салырыл, чүге дээрге ооң күрүне суверенитединиң дугайында Декларациязын албан езузуруглыг-биле хүлээп көрбээннер-ле болгай.

Чүртка эрге-чагырганы ангылап дуваажымрының дугайында айтырыгга келгеш, ол айтырыг талазы-биле ССРЭ-ниң болгаш РСФСР-ниң чазак даргаларының оралакчылары составтыг комиссияны тургузар деп дүүштүрүлге келгенин ол чугаалаан.

Ынаа туруп турар шериглериң чаңдырып чорудар дугайында сүүрүүлгэ кыдыынганыл. Ынаа туруп турар шериглерни чаңдырып чорудар дугайында сүүрүүлгэ кыдыынган чүве болуп. Ол шериглеринiң хей кезии Россияга келир болгай, ынчангаш оларга дузаламчы көөгүзериң дээш үүлдээ бөлүк бо.

Ужуражыышкынга чамдык депутаттарга чедип алынган Дайын байдалының үезинде партия обкомнарының бирги секретарьларын комгалал чөвүлелдериниң даргаларын бирге бээр политиканы бекиткеш, Россияның республикаларын Совет Эвилелиниң дооскаашкынының коозу кылдыр санаар турарын медеглээн. Россияның төлөөлекчилериниң Дээди Совединиң төрээлиг сессиязында Россияның Конституциязынга өөрүштүр ол республикаларның хүлээп алган бүгү амбыдужургаа ажыттыларын күш чок дээш чарлаачыны ол сагыындырган.

Россияның төлөөлекчилериниң Дээди Совединиң сессиязында Россияның Конституциязынга өөрүштүр болгаш Россияның суверенитединиң дугайында Декларацияны албан езузуруглыг-биле хүлээп көрбээннер-ле болгай.

Сессия ажылын уламчылаар турар.

(СЭТА).

ЧҮГЛЕ МАЛЧЫННАР ЭВЕС...

Октябрь эгезинде Барыын-Хемчик район Советиниң күүсекчи комитединиң сессиязы ажылын улам-чыдай бергеи. Ноябрь 13-те болган ээлчеглиг хуралды РСФСР-ниң Дээди Совединиң Даргазы Б. Н. Ельцин ажыткан.

ССРЭ-ниң Президентизин М. С. Горбачев-биле ноябрь 11-де болган ужуражыышкынының дугайын ол дыннаткан.

Беш шак үргүлүлээн беседаның чартык кезиин чүгле нелээ эртирген бис деп, ол чугаалаан. Ооң соонда беседага Н. И. Рыжков, И. С. Силаев, Р. И. Хасбулатов киришкен. Россияның Дээди Совединиң болгаш чазаанын удурлажыышкынын кым-даа Эвилелге болгаш Эвилел . кереэзинге киришпес болгаш . Эвилелдиң кежигүнү болбас деп чугаалаваан деп. ССРЭ-ниң Президентилиниг дыннаткан мен. Ынчаарга Эвилел кереэзинге Россия кымны төлээлеп ат салырыл, чүге дээрге ооң күрүне суверенитединиң дугайында Декларациязын албан езузуруглыг-биле хүлээп көрбээннер-ле болгай.

Чүртка эрге-чагырганы ангылап дуваажымрының дугайында айтырыгга келгеш, ол айтырыг талазы-биле ССРЭ-ниң болгаш РСФСР-ниң чазак даргаларының оралакчылары составтыг комиссияны тургузар деп дүүштүрүлге келгенин ол чугаалаан.

Ынаа туруп турар шериглериң чаңдырып чорудар дугайында сүүрүүлгэ кыдыынганыл. Ынаа туруп турар шериглерни чаңдырып чорудар дугайында сүүрүүлгэ кыдыынган чүве болуп. Ол шериглеринiң хей кезии Россияга келир болгай, ынчангаш оларга дузаламчы көөгүзериң дээш үүлдээ бөлүк бо.

Ужуражыышкынга чамдык депутаттарга чедип алынган Дайын байдалының үезинде партия обкомнарының бирги секретарьларын комгалал чөвүлелдериниң даргаларын бирге бээр политиканы бекиткеш, Россияның республикаларын Совет Эвилелиниң дооскаашкынының коозу кылдыр санаар турарын медеглээн. Россияның төлөөлекчилериниң Дээди Совединиң төрээлиг сессиязында Россияның Конституциязынга өөрүштүр ол республикаларның хүлээп алган бүгү амбыдужургаа ажыттыларын күш чок дээш чарлаачыны ол сагыындырган.

Россияның төлөөлекчилериниң Дээди Совединиң сессиязында Россияның Конституциязынга өөрүштүр болгаш Россияның суверенитединиң дугайында Декларацияны албан езузуруглыг-биле хүлээп көрбээннер-ле болгай.

Сессия ажылын уламчылаар турар.

(СЭТА).

Октябрь эгезинде Барыын-Хемчик район Советиниң күүсекчи комитединиң сессиязы ажылын улам-чыдай бергеи. Ноябрь 13-те болган ээлчеглиг хуралды РСФСР-ниң Дээди Совединиң Даргазы Б. Н. Ельцин ажыткан.

ССРЭ-ниң Президентизин М. С. Горбачев-биле ноябрь 11-де болган ужуражыышкынының дугайын ол дыннаткан.

Беш шак үргүлүлээн беседаның чартык кезиин чүгле нелээ эртирген бис деп, ол чугаалаан. Ооң соонда беседага Н. И. Рыжков, И. С. Силаев, Р. И. Хасбулатов киришкен. Россияның Дээди Совединиң болгаш чазаанын удурлажыышкынын кым-даа Эвилелге болгаш Эвилел . кереэзинге киришпес болгаш . Эвилелдиң кежигүнү болбас деп чугаалаваан деп. ССРЭ-ниң Президентилиниг дыннаткан мен. Ынчаарга Эвилел кереэзинге Россия кымны төлээлеп ат салырыл, чүге дээрге ооң күрүне суверенитединиң дугайында Декларациязын албан езузуруглыг-биле хүлээп көрбээннер-ле болгай.

Чүртка эрге-чагырганы ангылап дуваажымрының дугайында айтырыгга келгеш, ол айтырыг талазы-биле ССРЭ-ниң болгаш РСФСР-ниң чазак даргаларының оралакчылары составтыг комиссияны тургузар деп дүүштүрүлге келгенин ол чугаалаан.

Ынаа туруп турар шериглериң чаңдырып чорудар дугайында сүүрүүлгэ кыдыынганыл. Ынаа туруп турар шериглерни чаңдырып чорудар дугайында сүүрүүлгэ кыдыынган чүве болуп. Ол шериглеринiң хей кезии Россияга келир болгай, ынчангаш оларга дузаламчы көөгүзериң дээш үүлдээ бөлүк бо.

Ужуражыышкынга чамдык депутаттарга чедип алынган Дайын байдалының үезинде партия обкомнарының бирги секретарьларын комгалал чөвүлелдериниң даргаларын бирге бээр политиканы бекиткеш, Россияның республикаларын Совет Эвилелиниң дооскаашкынының коозу кылдыр санаар турарын медеглээн. Россияның төлөөлекчилериниң Дээди Совединиң төрээлиг сессиязында Россияның Конституциязынга өөрүштүр ол республикаларның хүлээп алган бүгү амбыдужургаа ажыттыларын күш чок дээш чарлаачыны ол сагыындырган.

Россияның төлөөлекчилериниң Дээди Совединиң сессиязында Россияның Конституциязынга өөрүштүр болгаш Россияның суверенитединиң дугайында Декларацияны албан езузуруглыг-биле хүлээп көрбээннер-ле болгай.

Сессия ажылын уламчылаар турар.

(СЭТА).

Социал айтырыг

КАНДЫГ ЧУРТТАП ТУР СЕН, АК-ДАШ?

Суурну хөгжүдеринге улуг аргалар бар. Чүгле дуза херек.

«Аскам-Мыскы» совхозтың [illegible] 14 километр ыраакта, Ак-Даш суурунда 1968 чылда тудуп эккен. Чер дажаа кара тиит [illegible], ышкы дээштиин 4 метр ыраалыг чоруп. Оон сургуулга 120 хире оскелер [illegible] чоруп турлар. Сөөлүнде 128 оскелиг 680 чурттуктуг. Ак-Дашта 11 чыл [illegible], 20 оруктуг уруттар чаш. клуб, чаагай-дажык, малчыннар амыдыралы-бүдүү. Эмнелге-малдаашкын пункузу [illegible] кылыр ажыттыг, чүрээ ыяшаашаар.

Суут-Хөлдеп [illegible] Кара-Чугул. Ишкин суурларын-биле дээш [illegible] суурда колээ [illegible] чоруп эккеннер. Шуптуг [illegible] тывыскаа [illegible] Константин Анчыгырович Монгуш дээрге чорар.

Сөөлүнде [illegible] [illegible] чүгле-суурда [illegible] [illegible] Ак-Даш суурунуң [illegible] [illegible] Оскелер чылдың-на шиверээн турлар биледингер. Сөөлгү чылда уруттаанның 3 бажыңы немешкеев. 1952 чылда тутқан [illegible] Ак-Даш суурунда [illegible] 1 [illegible] чурттаакыларымнаң [illegible] 2—3-де ог-буле мал [illegible] турар. Суурну дол [illegible] девискээриниң. Хемчи [illegible] ыяшларының оларм малга четпир. Оор-сүүк дүгайында мында эцилелбаа чорду. Оозун-болдарга, оор [illegible] аныяктаан сраты бар кижилер Ак-Даш чонунуң ыразында чок.

Суурну [illegible] [illegible] ыяшлар бар. Чүгле совхоз-тып, районнуң база республиканың-даа чамдык хамаарымчал органнарывыл, Советтер [illegible] [illegible] [illegible] [illegible] чорук. Аныяктар чүгле дээ-ле ышкыпрелеп ап болур. Ак-Даш суурнуң социал хөгжүлүнде Аллан-Маадыр кижиниң Совета тус хайыын Сөөлүнде [illegible] [illegible] [illegible] [illegible]

ДЕТКИДИМ

Октябрь 2-де үнген № 225 «Шында» Леонов Хертектиң «Тускай ПТУ азы школа керек» деп чүүлүн бүрүүлеп, ындыг училищелерин, школаларны Тывага амыдырал негеп келген деп бодаар мен. Амгы үеде биштиң сагыш-сеткилиивисти дүвүредип турар айтырыгны автор бижээн. Аңаа хамаарыштыр дараазында суммам киргискедим. Кындыг аза сонгаарлалышкын чокка ындыг ПТУ-ну келир өредилге чылында ажыдар. Оон дүржүлгазын чоорту өренип көрүп тургаш, хой чурттакчылыг районнарга школадан-даа болза база ажыдар. Ындыг училищениң азы школаның дериг-херекселин, өредилге материалын садып, база тургузарда акша-көпеек керек болгай. Аңаа агар сандан ажыдып, чонну киргиштирип болгай.

Чер-черлерде берге кижизидилгелиг урулгарның даңазыын көдээ Советтер, школа коллективи, тус черлерде милиция ажылдакчылары тургузар. Ол ышкаш берге кижизидилгелиг урулгарның ада-иелериниң даңазыын кылып, оларның кылыр турар ажылын, каңы организацияга хамааржып турарын тодарадыр.

Өредилге программазынга ындыг түүлдерни киирзе деп күзелдиг мен: өренип кирген өренекчилерни, сургуулдарны оны дооспаан шаанда өске школайга, училищеже шилчидип болбас Эрге-хоойлу талазы-биле шыгыыы өредир.

Эртемнерни тыва дылга колдазы өредир. Чонуун чаагай чанчылдарын, ёс-салдарын база ыяк өредир. Тыва чанчылдар, ёс-салдар дөмей-ле хоойлу-дур.

Ук школаның азы училищеңиң башкылар коллективи, техниктиг ажылчыннар хоойлу-дурумну. – чанчыл, ёс-салдарны шыгыы сагыыр, негелдерин ол ёс-гаар кылыр. Кандыг-бир чуруум хажыдыышкынын өренекти кылыпкан болза, хамаатты кижиниң күзээлегин күүседип шылаваан лээш, берге кижизидилгелиг урулгарның ада-иезин келдиртир, чугаалажыр. Оон кедерээе торгап болур.

Ындыг өредилге черинде өренип турар урулгарның ада-иези ол школага акша төлөөр. Өскүе урулгар болза, херек аңгы-ла ыйнаан. Ажы-төлүүн өредилгези, кижизидилгези дээш ада-ие харылазын, ажылдазын. Өөреткенни, кижиниткени дээш күрүнеге оре төлезиннер. Бир эвес ындыг школаны азы тускай ПТУ-ну ажылып, ада-иеден негелдени ынчаар шыгыырадыптар болза, ада-иелер даа боданыр, сестир. Боттарын-даа үлегерлиг алыр, ажы-төлүүн кижизидилгези дээш хамаарылгазы бир янзы апаар дээрзинге бүүрээр мен.

Олаай МААДЫ.
Кызыл хоорай.

Школа болгаш амыдырал

ЧАА УГЛАНЫЫШКЫННАР–СОРУЛГАЛАРЫВЫС

«Баштың тыва шаңчылыг өөренчиктер, өөренмээ болза, Россия бодунуң шилчээшкин сөзүглелинге, улус ведомствоның чугаалаазын. Бай-Тайга районунуң школаларынга, Кызыл-Даргга, Ийи Дерилгеге (Кара-Хөлге) олар бижээн бедидерииниң хүрээлеринге көрүп, ынаар-бууру чечектерни өстүрүп, участокка иогаз аймаан, помидорлаан, чүүрээн, сыгыраан болгаш башка кедергелерлиг өскүлерни ажыдып турар. Оларның

ТОКА. УЕ.

**Дораланың челип бээрин
Довуракпыт хову шыдаар.
Токаның айтып бээрин
Докта болташ бажым
шыдаар.**

Бо ырыны 30 чыдарлың тенгериде Баян-Тала ортузундан дыннаан мен деп мени бир янзы чүткелеп чыр. Ол шагда бо ырыларның авторун биле бодаан хевирим: тиилеп-тиилеп, ам-на ол-ла ыяштың ортузунда ырлаан. Ол шагда бо ырыларны «Шын» газеттиң редакциязынга ыдыктаан. Ынаар ыдыктаарымга, ол чаңдан ырлаарымга, ол ыяштың ортузунда ырлаарымга, ол ыяштың ортузунда ырлаарымга, ол ыяштың ортузунда

Республиканская
БИБЛИОТЕКА
им. А. С. Пушкина

Бүгү чурттарның пролетарийлери, каттыжыңар!

ШЫН

РСФСР-ниң Компартиязының Тыва республика комитединиң, Тыва АССР-ниң Дээди Совединиң болгаш Министрлер Чөвүлелиниң органы

1990 чыл
ноябрь
16
пятница
№ 261 (14461)
1925 чылдан чыдаар
Өртээ 8 кап.

Уенин судалы

Дүүн — 1205 ТОННАНЫ

«Тыва даг-дүгү» комбинаттың арыглал фабриказының В. А. Новикованың удуртқан бөлен продукция саңгарар цехиниң коллективи сеңээгү хүн күнүүн дүргү өөрүнде 1205 тонна сорттуг даг-дүгүн хереглекчилерге чедирип-биле Абазаның демир-орук станциязынче чүдүрүп чорутканын бистиң корреспондентивис Александр Хертек дүүн дыңнаткан.

УЖУРАШКАН

Дүүн Ак-Довурак хоорайдан мындыг медээ алган бис:

Хоорайның Культура ордузунга РСФСР-ниң улус депутады В. С. Монгуш бодунуң сонгукчулары-биле ужурашкан. Аңаа солун чугаа болган. Россия парламентизиниң эрткен сессияга чугаалашкан айтырыгларын, аңаа хүлээп алдынган хоорулуларны ол таныштырган. Рынок экономиказынче шилчилге дугайында чугаа солун болган.

Депутат салдынган айтырыгларга тодаргай харыларын берген.

Бөгүн — ТУРГУСКАН

Шагаан-Арыгга чогаалчы херээженнериниң районда каттыжыышкынын тургускан.

Шүүлүк, чечен чугаа бижир он хире херээженнер школаларга, күш-ажылдың коллективтерге литература болгунмерин тургузуп, талантылыг уругларны илередип, оларга дузалаар. Өг-ышкаш районнуң мурнамчы херээженнериниң дугайында очерктерни, чурумалдарны «Улут-Хем» солунунга бижирир.

Чогаалчылар үе-шеверлуран түүлге хандыкшылдыг херээженнерни база каттыжыышкынның ажылынче хаара тудар. Чаа каттыжыышкын Тываның херээжен чогаалчылар хүрээлеңассоциациязының база бир салбыры болур. Оон дараазынга башкы Кара-кыс Донгаковна Дензян сонгуткан.

ОРГАНИЗАСТААН

РСФСР-ниң Компартиязының Политиктиг чыдыышкын бажыңынга ССРЭ-ниң Чогаалчылар эвилелиниң кежигүннери Тыва АССР-ниң алдарлыг чогаалчызы Екатерина Тапова болгаш Тываның комсомол шаңналының лауреады, Тыва АССР-ниң культуразының алдарлыг ажылдакчызы Светлана Кенлова оларның чогаадыкчы ог-биледиринге турааскаткан кежиг болган. Орта хоорайның чогаадыкчы ажылдакчылары студентилер, школьниктер идегелдиг киришкен. Кажээн Кызылдың чогаадикчы херээженнериниң «Алый Хаак» клуву организастаан.

РСФСР-ниң Компартиязының Тыва республика комитединиң чоокта чаа болуп эрткен бирги пленумунга беш доктаамал комиссияны бадылаанын дыңнаткан бис. Бөгүн ук комиссияларның составында кирип турарларның даңзызын таныштырары-биле парладывыс

ПАРТИЯ ЭГЕ ОРГАНИЗАЦИЯЛАРЫНЫҢ АЖЫЛ-ЧОРУДУЛГАЗЫНЫҢ АЙТЫРЫГЛАРЫНЫҢ ТАЛАЗЫ-БИЛЕ ПАРТИЯНЫҢ РЕСПУБЛИКА КОМИТЕДИНИҢ КОМИССИЯЗЫНЫҢ СОСТАВЫ

1. Ширшин Григорий Чоодуевич — партияның республика комитединиң бирги секретары, комиссияның даргазы.
2. Нурзат Байыр-оол Соянович — партияның республика комитединиң киллдис эргелекчизи, комиссия даргазының оралакчызы.
3. Аптан-оол Содунам Иргитович — Улут-Хем районунуң «Наңырал» совхозта ажылчы кооперациязының автомагазин садыгжызы.
4. Губарев Юрий Кузьмич — партияның Таңды райкомунуң бирги секретары.
5. Дамба Доржу Сатович — Тыва АССР-ниң Агрөүлетпүр каттыжыышкын эвилелиниң партком секретары.
6. Дембирел Анатолий Салчакович — партияның Өвүр райкомунуң бирги секретары.
7. Донгак Любовь Кыргысовна — Бии-Хем районда Тарлаг ортумак школазының директору.
8. Заворотный Владимир Григорьевич — партияның республика комитединиң киллдис эргелекчизи.
9. Кужугет Спар-оол Кенди нчапович — партияның Барыын-Хемчик райкомунуң бирги секретары.
10. Лопсан Бүрбүжүк Парович — Эрзин районда «Мөрен» совхозтуң хойжузу.
11. Ондар Өлзей-оол Бүрзүнеевич — Чөөн-Хемчик районда «Большевик» совхозтуң кол экономизи.
12. Сагаан-оол Ховалыг Балчий-оолович — партияның Бай-Тайга райкомунуң бирги секретары.
13. Сат Оржун-оол Шамдан-оолович — Сүт-Хөл районда «Ишкин» совхозтуң өшкү кадарчызы.
14. Семидоцкий Алексей Михайлович — «Тыва суг-мелиорация» ДБК-ның бызаңчы-бетоншиги.
15. Саая Доруг-оол Очур-оолович — партияның Мөңгүн-Тайга райкомунуң бирги секретары.
16. Сырат Ольга Чоодуевна — Тес-Хем районда «Чодураа» совхозтуң партком секретары.
17. Содунам Андрей Байкараевич — Кызыл районда «Х Улуг хурал» совхозтуң хойжузу.
18. Танаа Сергей Семенович — партияның Тожу райкомунуң бирги секретары.

ПАРТИЯНЫҢ РЕСПУБЛИКА КОМИТЕДИНИҢ ИДЕОЛОГИЯ КОМИССИЯЗЫНЫҢ СОСТАВЫ

1. Тинмей Дозур-оол Лайзапович — партияның республика комитединиң секретары, комиссияның даргазы.
2. Набатов Александр Владимирович — Кызылдың башкы институдунуң ректору, комиссия даргазының оралакчызы.
3. Бичe-оол Светлана Монгушевна — Красноярскиниң политехниктиг институдунуң Кызылда филиалының инитилел эртемнериниң кафедра эргелекчизи, ында парторганизация секретары.
4. Даржай Александр Александрович — Тыва АССР-ниң Чогаалчылар эвилелиниң баштаар черинің даргазы.
5. Донгак Зинаида Байыровна — Өвүр районда Солчур ортумак школазының башкызы.
6. Егоров Олег Николаевич — 2061 шериг кезээнде политкиллдис начальнигы.
7. Зотов Сергей Сергеевич — Тыва АССР-ниң прокурору.
8. Иргит Клара Талайбаевна — Каа-Хем районнуң Бүренде инвалидтер бажыңының санитарказы.
9. Кара-Сал Монге Динмейевич — партияның Сүт-Хөл райкомунуң бирги секретары.
10. Кужугет Александр Борашович — Барыын-Хемчик районда «Барлык» совхозтуң хойжузу.
11. Монгуш Александра Амыр-Менденевна — Чөөн-Хемчик районда «Искра» совхозтуң хойжузу.
12. Оюн Татьяна Шыыраповна — Таңды районда «Сосновка» дуржулга-бүдүрүлге ажыл-агыйның топ сүт-бараан фермазының саавчызы.
13. Парчин Тамара Анатольевна — партияның Бии-Хем райкомунуң бирги секретары.
14. Сарбаакай Людмила Кыргысовна — Улут-Хем районда «Найырал» совхозтуң хойжузу.
15. Сат Анчимаа Дакаевна — республиканың ном үндүрер черинин улуг редактору.
16. Ушкалов Вячеслав Андреевич — республика эмнелгезинин хирургия салбырының эргелекчизи.
17. Чадамба Владимир Федорович — «Шын» солунунуң редактору.

ПАРТИЯНЫҢ РЕСПУБЛИКА КОМИТЕДИНИҢ НАЦИОНАЛ ПОЛИТИКА БОЛГАШ АНЫЯКТАР АЙТЫРЫГЛАРЫНЫҢ ТАЛАЗЫ-БИЛЕ КОМИССИЯЗЫНЫҢ СОСТАВЫ

1. Арапчын Юрий Лудужапович — Тываның дыл, литература болгаш төөттүнүң эртем-шинчилел институдунуң директору, комиссияның даргазы.
2. Дамба-Хуурак Партизан Дулушевич — партияның республика комитединиң идеологтуг киллдинин эрелекчизиниң оралакчызы, комиссия даргазының оралакчызы.
3. Асеньчев Валерий Андреевич — партияның Кызыл
4. Кыпай Алдын-оол Кашкаевич — партияның республика комитединиң
5. Кара-Сал Владимир Бораевич — Тыва АССР-ниң
6. Монгуш Кенин-оол Сарыгович — Тыва АССР-ниң
7. Кучуна Шелбия Пенсионовна — профсоюзларнын
8. Ишкин Сарч Доруевич — Овур районда «Тарга-

9. Марцеха Анатолий Васильевич — Тываның каттышкан авиаэкспедициязының начальнигы.
10. Монгуш Сергей Даңар-оолович — комсомолдуң республика комитединиң ийиги секретары.
11. Недогин Владимир Сергеевич — партияның Улут-Хем райкомунуң бирги секретары.
12. Ондар Эдуард Эдер-оолович — Каа-Хемниң хөмүрдаан разрезиниң Чадаана участогунуң транспорт цехиниң начальнигы.
13. Самбый-оол Светлана Иргитовна — Бай-Тайга районда «Мурнагы» совхозтуң партком секретары.
14. Сорукпак Бады-Шуулуу Кыргысовна — Эрзин районда Нижний ортумак школазының башкызы.
15. Удумбара Чодураа-оол Александрович — улус депутатларының Каа-Хем райои Совединиң күүскомунуң даргазы.
16. Федосеев Виктор Николаевич — Тыва АССР-ниң Курунения айыыл чок чорук комитединиң даргазы.
17. Чикчит Биченей Монгушевна — Барыын-Хемчиктиң топ район эмнелгезинде санэпидстанцияның кол эмчизи.
18. Шыырап Бичe-оол Сундуевич — партияның Кызыл райкомунуң бирги секретары.

ПАРТИЯНЫҢ РЕСПУБЛИКА КОМИТЕДИНИҢ СОЦИАЛ-ЭКОНОМИКТИГ КОМИССИЯЗЫНЫҢ СОСТАВЫ

1. Ванзка Альберт Иванович — партияның республика комитединиң иигни секретары, комиссияның даргазы.
2. Ондур Кызыл-оол Санчатович — партияның республика комитединиң киллдис эргелекчизиниң оралакчызы, комиссия даргазының оралакчызы.
3. Агапова Надежда Ивановна — «Тыва автотранс» девискээр-бүдүрүлге каттыжыышкынының план киллдизиниң начальнигы.
4. Адыг Степан Салчакович — республика типографизиниң өруктузу.
5. Авруцкий Валентин Леонидович — Тываның геология-шинчилел экспедициязының начальнигы.
6. Бегзи Александр Донгакович — Тыва АССР-ниң курплан даргазының оралакчызы.
7. Буяиды Семен Кунгаевич — республика чонунуң амыдырал хандырылгазының девискээр-бүдүрүлге каттыжыышкынының чиңгине директору.
8. Глущенков Владимир Ивалович — партияның республика комитединиң херектер эргелекчизи.
9. Дмитриченко Полина Васильевна — Улут-Хем районда № 20 көжүп чоруур механизастаттынган колоннаның начальнигы.
10. Кара-оол Виктор Хомушкуевич — улус депутатларының Кызыл хоорай Совединиң күүскомунуң даргазы.
11. Киров Сергей Дамбаевич — Тыва АССР-ниң социал хандырылга министри.
12. Кужугет Калин-оол Сереевич — ССРЭ-ниң Эртемнер академиязының Сибирь салбырының Тывада комплекстиг киллдизиниң директорунуң оралакчызы.
13. Ондар Оюн-оол Шурженович — Сүт-Хөлдүң топ район эмнелгезинин кол эмчизи.
14. Парамзин Геннадий Викторович — В. И. Ленин атыг «Тыва даг-дүгү» комбинаттың чиңгине директору.
15. Петров Валентин Борисович — партияның Каа-Хем райкомунуң бирги секретары.
16. Тойбу-Хаа Екатерина Хертековна — Бай-Тайга районда № 958 РАМКК-ның штукатур-маляры.
17. Чумаров Михаил Николаевич — Тываның геология-шинчилел экспедициязында болук начальнигы, парторганизация секретары.
18. Эрендей Орус-оол Чылбакович — Тес-Хем районда «Кызыгаар» совхозтуң теве кадарчызы.

ПАРТИЯНЫҢ РЕСПУБЛИКА КОМИТЕДИНИҢ АГРАР АЙТЫРЫГЛАР ТАЛАЗЫ-БИЛЕ КОМИССИЯЗЫНЫҢ • СОСТАВЫ

1. Хемер-оол Владимир Думатович — партияның республика комитединиң секретары, комиссияның даргазы.
2. Очур-оол Владимир Салчакович — партияның республика комитединиң киллдис эргелекчизи, комиссия даргазының оралакчызы.
3. Достай Степан Монгушович — партияның Тес-Хем райкомунуң бирги секретары.
4. Доспан Чечен-оол Иванович — «Тыва хлебмакаронүлетпүр» каттыжыышкынның кол механиги.
5. Донгак Курбу Дамбылович — Мөңгүн-Тайга районда ССРЭ-ниң 60 чылы аттыг совхозтуң партком секретары.
6. Жданов Валерий Николаевич — Бии-Хем районда «Кызыл тараачын» совхозтуң механизатору.
7. Карасал Дамдын Базыевич — партияның Чөөн-Хемчик райкомунуң бирги секретары.
8. Кулар Седип-оол Пичи-оолович — Таңды районда «Коммунизмниң херели» совхозтуң чолаачызы.
9. Ли Трофим Саханович — Кызыл районда «Тинлелге» совхозтуң директору.
10. Мон Кинсин Александрович — партияның Эрзин райкомунуң бирги секретары.
11. Мельников Алексей Александрович — Тыва АССР-ниң Министрлер Чөвүлелиниң Даргазының бирги оралакчызы.
12. Монгуш Хонук-оол Доржуевич — Тыва респотребсоюзтуң даргазы.
13. Оюн Вадим Орумбаевич — Тыва АССР-ниң Агрөүлетпүр каттыжыышкынының
14. Сат Зоя Бичe-ооловна — Барыын-Хемчик районда «Шивилюр» совхозтуң
15. Самбуу Аалчы Багаановна — Тожу районда «Тоора-Хем» совхозтуң
16. Хемчик Николай Баянтаевич — Улут-Хем районда Тээли Кежиг-оол аттыг совхозтуң механизатор-аралаторы.
17. Шибзин Геннадий Макарович — «Тыва агроүлетпүүтүнүнүң
производственное объединение» каттыжыышкынының даргазы.

«Жигули» маркалыг автомашиналарның техниктиг хандырылга станциязының коллективиниң — интернационалчы. Күш-ажылга кызымак хамаарылгазы-биле коммунистер өскелерге үлегерлиглер. Коммунистер Виктор Павлович Бутанаев биле Олег Хеймер-оолович Ондарны оларның чижээнге ап болур. Планның даалгазын ажыр күүседип, быжыг салгала-чурумну тудуп, хөйнүнүтү идепкейлиг чоруун коргузуп турар ажылчыннар мынаа хөй.

ЧУРУКТА: ТХС-тиң слесарьлары хакас В. П. Бутанаев, тыва О. Х. Ондар

Ондар ОХЕМЧИКТИҢ фотозу.

«Чагыдылга — Ф... САДААН

Амгы үеде чугула кампаниялардың бирээзи солун, сеткүүл чагыдылгазы болгай. Бо ажыл бистиң Сүт-Хөл районда кандыг байдалда чоруттунуп турарын сонуургал, районнуң «Союзпечать» черинге баарымга, ол талазы-биле ажыл шоолутла чер албаан деп чүве санчурагайлардан илдең болду. Төп черинің солун, сеткүүлдери — 354, 3-ки республика солуннарындан «Шын» — 543, «Тувинская правда» — 5, «Тываның аныяктары» — 421, «Молодежь Тувы» — 2, «Сылдысчыгаш» — 84, «Ленинчи орук» — 125. Оң ажыг мун чуртталчылыг районда чагыдылга эрткен чылга деңнээрге, чартыы-даа четпээн.

Чагыдылганың эвээш болуп турарының кол чылдагааны солуннарның ортээниң оскени болур. Мен бодаарымга, ол чылдагаан эвес. Политикадан, чурттан бодаар болза, бар-ла арганы ажыктап турган, ооданы «Шын» солуннуу чатыдып алза эки. Чагыдылгазы чок кижиден дээрге-ле, дүмбей аразында азып чоруур кижидир. Чаңгыс хүн солун номчуваан баарга, кижиниң сеткилинге бир-ле чүве четпес ышкаш сагындывас чүве.

Ажыл чугула «Шынның» хөлүн Сомбуевич номчукчузу, 70 ажыг харлыг Сегбе Дивижикович Монгушка ужуражырывыга, ог-бүлези-биле сумележип турган, пенсия акшазы-биле «Шынны» ыяап-ла чагыдып алырын дыңнатты. Шынаа-ла, бо нарын, берге, дүшкүүрлүг үеде чагыдылга чок оларга, хамык түведен хоорулганы ол.

«Шын» солун номчукчу бүргүзүнүң башкызы, өнүүү, сумелекчиги болганда, оон ертээн аарсынып орбейн, кызыл турган, чагыдылганы уламчылаалыңар! Ол ышкаш чаңгыс ужуралдыг чүве, үемейн бар. Амаргыларга ынчаар дээш каттыжыышкын чедиишкиннер дыка болгаш төөгүлел ынаныр.

Советтер амыдыралы

ДЕПУТАТТАРЫВЫС, КАЙДА СИЛЕР?

●Күүском даргазынга сөс●

РСФСР-ниң болгаш Тыва АССР-ниң Дээди Советтериниң депутатларын шилеткен шилиг-сонгуунда 5 ой ажа Бүрүн-Тоорутпирниң ам-даа бөлүк-бөлүк болуру, адырлаан-даан, ажык-ширээ кылдыр, ажыг-чиңгиргеш-даа чүүлдер болуп турар. Мөңгежил уктавыг ариглаарывыс болза — сонгуунда депутат болуп шилеткен бистиң ам-даа ажыл-ижиниң шинчилелдеринде, чаңгыс медээлиг, чаңгыс хоюг программада чүүлдерни бүрүзүнге-даа дыка-ла идегел турдувыс.

Хоорайның 6, 7, 8, 8 «а» микрорайоннарында шинтирлеттинмээн айтырыглар каймак хой. Радио, телефон харылзаазы, суг хандырылгазы, автобус маршруттары дээш-ле бавр. Республика даргаларын догеренип танывыр кижи айтырыг шинтирлээрде безин эптиг болгай дел бодап турган мен. Оны сонгуп турган сонгукчуларның хөй кезии база мен дег бодаалдыг турганы чадавас, шынгаш ол «Шын» солуннуң түскай корреспондентизи Кодур-оол Оюнну, РТБ-ниң кол инженери Анатолий Үйнүхайны ажыр шагаан-арыгжыларының үнүп алгаш эрте бергени ол. Эргедужаал, эптиг аазаашкыннарга алзып сонгуурувус эки чүвеге чедирбес деп чүве олдур. Оода-ла чүве бербейн, чоп-биле ужуражып турза. Материал-техниктиг хандырылга кошкак, күүседикчи доценлиевс сулараан шагаа ажыл-агый удуртукчуларындан негелде кылырга, эндерик чылдагаан адаалы турулар база боор-дур. Бир талазында, шын-даа боор-ла, бо бөгге үеде кайы-даа удуртукчуга ажылдаары белең эвес. Шынгаш чоңнуң улус депутаттарынга идегел улуг. Ажылдан быларда азы чылдак кагар даргаларны олар херек апарза, дужур бадылап, ажылынлап хостаарынга чедир негелде-даа тургузуп болурлар.

Үстүнде аландым депутатарывыстан, сонгуларда чаасказап эрткен-даа болза,

ЧАА ГАРАЖ КОМПЛЕКИЗИ

Бистин бо бөгүн үезинде содул остоугдурбас ужу-кедергелер чугаар дүүлеп, ажылдан чыдавас дээрзиттер чоокшулаан. Ынчангы ажылчыннар партизаннап, чаа-биле ажылдаар шиитке маргылдаар чаа-биле ажылдаар шиитке маргылдаар дээш тураскаалаан.

Бай-Тайга райониң Тоолай автотехниктиг бүдүүрүлгезиниң директорлары дээш-ла ажылдаар. Бир ыйнаң ыйнаң ажылдаар. Ынчангы ажылдаар. Ынчангы ажылдаар. Ынчангы ажылдаар. Ынчангы ажылдаар.

АТБ-ның сайгарылдыг коллективи 9 ажылды чугле автоүүлүүшкүнүң, ону тайгаралыңның планнарын дээш шүүдүлүшкүнүң. Бүдүүрүлгениң ортулуу органы чедиишкин бо үезинде деңнеп. 9 хуу дүүледи болган. Мурнунда ыллардаа бо бүдүүрүлгеде Сельхозтехника-даа. Чадаана СХТ-ниң сайгарылдыг бөлүүзүнүң Оон үлемнеттинген ортаа тевээ чодуп, бүгүү сайгарылдыг тыварыш үүлүүлгеде АТБ ыллаар 1990 чылда аас туруктуунуп. Суур ыдыңында ээн-хөлүү 10 шаа хире эрги ГАЗ-53 маркалыг самосвалдарлыг-ла АТБ ыяштаа чоруйлаан. Чыл мелген тудум-на машина-техника көөрүдеп, ажылчын күш немежил турар. Бо хүннерде иүүлүг КамАЗ-тарлыг, ЗИЛ-дерлиг, 100 хире ажылчын штаттыг АТБ коллективи белек ыллыг чаа гараж комплекизин алган. Мурнунда ол-бо организациялар гаражыңга «кыстыңып» чоруп турган чолаачылар амна машина тургузар ыяштыг, делгем ороолдерлиг, чаа-биле тудуш ажылдаа билбес, хой-ниитин организацияларын холга тудуп шыпаас даргалар үстүкү-даа, ортаакы-даа эшелонда көөрдээн. Черле ыяш район хемчээлдиг үлүртүүлериниң үстүкү органнарын айтымыкчы маңнаар хоорүүр хевээр аптыларлаан.

Шайле, хой-ниитиниң көрүмчүрүмүн камгалап турар шагдаалариниң үлүс-биле чугаалажып билбези, каржы-хажаатайы, бир чамдыкта хамаатыларын ыяш-соок талазы-биле ылгай бээри кем-херек үүлегдиишкиннеринге үлам идиг берип, он-оожээнин өөскүүлүп турар. Хойге кооргеттингеп дег резин моншарын халапчыдыр чайгылап ыыланнаан, формалыг аныяк ооллардың көөрге, бир-бирде чажыныгдаа. Федералдыг Тыва үезинде ыяштыларын идиишке дыылаттыр хемнелгеп дүүмүстерде сагышка кирер-Сл чүүү коогүүр турарын дээрге, республиканың ПХМ-ниин үлүртүкү ажылдатпаларының боттарының ажылдатпаларының ортулуунда политиктиг кежиилерге ажылын педио чорутпайн турарыңга-дыо. Кижи ыыдыралтаа көөрү чорууга, ыяштаа-дыңгыа ыяштаа ээлеп-дүүлеп ыяштаа-дыңгыа ыяштаа ээлеп-дүүлеп, а ыяштаа ыяштаа-дыңгыа ыяштаа ээлеп-дүүлеп, корумчурум ажылдаа ыяштаа-дыңгыа ыяштаа ээлеп-дүүлеп

«ЭЭЛДЕК ШЫҢГЫРААШ» ДЭЭР

Ноябрь 17-18 хүннерниле республиканың «Хүндүлелдің Демдээ» орденнит В. Кок-оол аттыг хөгжүм-шин театрыга районнарда болгаш Кызыл хоорайда танцы коллективтериниң «Эълдек шыңгыраашы» аттыг тыва танцы байырлалы болур дээнин эртирер айдаларга көрүкчүлерге биллине берген. Ук байырлалдың эртериниң болгаш оон соңгулгазының дугайын солуунуң номчукчуларыга сонуургадың чугаалап бээрин хөгжүм-шин театрының балет болүүзүн удуртукчузу В. О. Донгактан дилээн мен.

— Вячеслав Октябрьович, тыва танцы байырлалын кымнар организастап эртиреригил, ында кымнар киржиригил?

— Бо байырлал ноябрь 17-де субботада дүштеминиң 12 шакта театрга ажыттынар. Оны республиканың арга-методиктиг төвү, Тываның театр ажылдакчыларының эвилели организастап эртирер. Байырлалдың программазын, оон бүгүдүлер угланыышкынның районнарда культура биллиг-тергиимче баш бурунгаар чоргузулаан. Байырлалга районнарда культура бажыңнарының чанында тургустунгулаан база Кызыл хоорайдан танцы коллективтери киржирер.

— Тыва танцы байырлалының соруглазы чүл? Мурнунда ыңдыг байырлал эртип турганын чоп сагынмас мен. Ылап бир дугаар болуп эртер болза, ында белетпел онзагай боор аа, тодаргайлаарга, байырлалга киришкенин, оякталып чыдып каар район чок-ла ыйнаан?

— Байырлалдың болуп эртер ийи хүнүнде кылын чугулар ажылдар хей. Ийе, бир дугаар эртер байырлалдыр. Республикада ажылдап турар хореографтарның бүүзүнден түскай эртемниг специалистер ховар-даа семинарның бала эрттирер бис. Оларның болгаш балетмейстерлериниң ажылын көрер конкурс база чарлаттынган чүве. Ол конкурстуң тиилекелеринге Театр ажылдакчыларының эвилелиниң шаңналдарын тыпсыр. А профессионал дедиглиг, ыяырак дирткен танцы коллективтеринге шаңналдар база-ла бар.

Байырлалды тыва танцының дең адап турарывыс үндезинниг. Башкарты тыва танцы деп адап бергенивис «Эълдек шыңгыраашы» тургустунганындан бээр эрткен чылың мугур дөртенээн. Ону демдеглевээнбис. Бо байырлалды ынчангаш оон ады-биле адап, ында турасхаатканы ол. Байырлалдың чоруп турар хүннеринде «Эълдек шыңгырааштың» бир дугаар күүседикчилери-биле ужуражылга база болур. Байырлалдың бирги хүнүнде болур семинарга хореографтар чыглып алгаш, тыва танцыны моон соңгаар сайзыраткайдарының талазы-биле канчаар ажылдап болуруун чугаалажыр. Мурнуку чылдарда үстүүртен айтышкын маңнап айыллап чаңчыккан турган болзувусса, ам чаа бүүзиле, чогаадыкчы дилээшкин-биле, бот-идепней-биле ажылдаарын чедип алыр бис.

Район бүрүүзүнден көөр танцы коллективтери дөрт-дөрт танцыныг көөр. Оон иштинге «Эълдек шыңгыраашы» ыяап-ла турар.

Илиги семинарны чүгле «Эълдек шыңгыраашка» хамаарыштыр эрттирер бис. Ону баштайгы тыва танцы деп санаай берген болганывыста, оон шимчээшкиннерин, кезектериниң аайы-биле аялгазын баштайгы тургустунганындан бичии-даа оскертпейн ойнаарын чедип алыры, чурумчудары — семинарның-даа, байырлалдың-даа кол соруглазы.

Район коллектив бүрүзү бо танцыны бодунуу-биле ажы-ажгы ойнал турар болгай. Ук шаанда бо танцыны салааларга кедип аар кыңгырааштарлыг ойнаа турганын улуг назылыг көрүкчү утпаан боор. Амгы үеде национал культура, ыры, хөгжүм дыка сайзырап турар. А хореография талазы-биле сайзыраан чүвүс бар-дыр? Чок.

— Бодунар түскай эртемниг, аныяк кижи-дир силер, моон тылдаганы түге деп бодаар силер? Айтырыг балет дугайында эвес дээрзин билип көрүмер. Ол чүгле тыва танцыга хамаарыштыр салдынды.

— Танцы ураң түүлүнүң сайзыралынга база бир шаптыктыг чүве — тыва танцыга таарыштыр чогаттынган аялганың чогу. Музыка чокта танцы тургустунмас. Районнарда хореографтар аялгазы танцыга тааржы бээр хире ыры черле соора көрбестер. Тыва танцыга аялга дугайын Тываның композиторларының, бот-тывынгыр-даа композиторларның бодап, өөренип көөр үезин черле келген.

Танцы коллективтери чер-черде ажылдап турар, чараш танцылар ховар-даа бол, тыптып турар. Ынчалза-даа ол коллективтерде профессионал эвес, а аңгыламгы черлерде ажылдап, өөренип турар, душ болган кижилер киржип турар. Оларның ажылы ынчангаш дөктаамал эвес. Кандыг-бир көрүлде, конкурс, байырлал болур дээнде түр үеде ажылдап турар болгаш ураң түүлдүң бо жанрының хөгжүп чадап турарының чылдагааны база ында.

— «Эълдек шыңгырааш» байырлалды организастап турар албан черлерниңде ажылдакчылар шупту аныяк, отка-кеске дүшпес, шимченгир, чогаадыкчы талантылыглар. Оларның база Культура министерствозунуң талазындан кандыг дузаны, деткимчени онзалап болур силер, Вячеслав Октябрьовин?

— Улусчуу чогаадылганың эртем-методиктиг төвү чылдың-на августа хореографтарны чыып алгаш семинарладыр. Аңаа соңгаартан специалистер чалаар. Ону шуут херекчок деп санаар мен. Тыва культураны, тыва танцы, аялга деп түүл дээрзин ханы билбес кижилер кандыг дээштиг билиг бээрил, дуза кадарыл, чөр. Иштинде чүүл талылбырлап каажы чоруптарлар. Бирээ тыва танцының сагыырларын чүгүлеп-дыр иштинде. Оон оруунда боттарывыс бар аңнар ажылап. Бот-боттарывыс дружулгавыс касканнавывысса. Танцы ураң түүлүлээрин сайзырап турар Чоон-Хемчик, Тес-Хем дээш ышкаш районнарда ажылдап турар, аңаа ажылдап чоруун хоочуннарның дружулгазын чөптүг ажыглавывысса. Оларның чогаадыкчы ажылын детиир, ат-алдарын кодүрээ, хей-аъдыг кодүрүлүп, олар улам сорунмур болбас бе?! Чижээлээрге, республикадан дашмаар хоорайларга-даа болур дээн көрүлделерге, байырлалдарга болза дилээривис чөөн-хемчикчилерни ап көрээл. Культураның хоочун ажылдакчызы З. К. Балчырак, оон-биле кады ажылдап турар К. Ш. Ондар бар-дыр, Кызылдан Н. С. Сайбуу, Галина Раиса Данзыжап. Байтайдан М. Л. Очур-оол. Тес-Хемдең В. С. Оюн дээш ышкаш эртериниң кезымак күн ажылын үнелеп, детиир, ол дээш өөренип мен. Бисте бичии чаңчыл бир нәжан ниити ченеһиже үүлүп турда ышкаш ажы 50 харлап турда, ону сактып көөр. Бынчыг турушкут, кызымак эртерни апырганда-ла деткизе, дузалашса, оларже киржиниг сагыыттан салза.

Танцы — берге жанр. Танцы чогаадып турузары база чогаал-дыр.

— Районнарда танцы коллективтери, оларның удуртукчулары кымга, чүге өгеген, кымдан, чүден үлегер ап болурул, түгле национал культурага хамаарыштыр дээрим ол? База бынырлалды кандыг янзылыг тондүрерил?

— Тыва танцы шимчээшкиннин үлегерлеп аптың болдур турган чер шаандагы хүрээ-хинге болуп болур турган боор. Оларның байыр-лалдарында түскай идимниг самбының шимчээшкиннеринде амадыктың үзүк сиилиишкин боор чорааш. Ол аңнаш «Саян» ансамбльдир. Оон танцыларны бүүзүдегге үлегер-чижек болур үнүтлүт. Ынчалза-даа бо ансамбльдиң үлегерлеп аңнаар тыва танцы чок, чаңгыс сөс-биле, чаа танцы чоп-тур ийин. Ындыг болганда оон кандыг үлегер алырыл.

Байырлалды мурнукузунда дег түүнел концерт-биле эвес, а педагогика училищезиниң танцы коллективиниң концерти-биле доозар.

Тыва танцы байырлалы «Эълдек шыңгыраашты» кээп сонуургап, арга-сүмезерин кадыпар, эргим көрүкчүлер.

Интервьюну **Валентина САТ** алган.

ЧУРУКТА: «Саян» ансамбльдиң артистери «Эълдек шыңгырааштың» күүседин тур.

Ондар ОХЕМЧИКТИҢ фотозу.

Ном болгаш номчукчу

ШҮЛҮКЧҮНҮҢ ЧАА СӨҢҮ

Аныяк журналист Чкалов Мандыныңы—элээн үелериниң аразында чечен чогаал уруглуг тыва дээш: оралдажыр колхозунуң бирээзин. Болгаажылыышкын чымчыктыг кижи база бүүдүрүүн, оон соонда солуунарга ажылдап, ажыл-ишчилериниң ажыл, амыдыралын сонуургап, чечемчиткен чугааларны бижип-тээнзин...

Ынаның ном үнүгөөр чери аныяк авторлуң башкайгы поэтиктиг номун «Мээң Тываң эргизинде» деп ат-биле чыыкшаа тургузган. Ында ажыглаттынган темалар аңгы-аңгы: тудугжу, ужудукчу, акушер кыс, геолог, ачы-буянныг ава, төрээн бойдүзүн, чер-чуртунга чоргаарал дугайында алгаашкынныг болган оон-даа өске.

Аныяк шүлүкчүнүң бир илейиг чедиишкини — маадырларының соотказан оруунга хамаатты тургустуруунда биижи күзел-путкулдүүнде, а ол чалыы салгалга төлептиг үлегерлиг болур. Бо дугайын «Ужудукчу ашке» деп беш строфалыг шүлүүнде ынча дээн:

...Күштүг күзел кижизи сен,
Чалгынарыг улам өзер,
Күрүүлер аразынга
Чөвүлүг орук улаачызы боор сен, ажым.

Шээ-тоогүдеп бээр азыраан мал тыва чоонуң амыдыралының бир үндезини болуп келген. Ынчангаш мал, чер ажылынга тураскаадыг кажан-даа артык эвес, а харын макталлыг. Аңаа холбаштыр автор «Сарлыкка йөрээл» деп бедик аялга-тевирге бүргеткен чогаалында ынчаар түңнээн:

...Төрел чонум думчуун сыкказ, остүргени
Төрээн черим, ийи, демлээ, каастакчызы —
Сарлык малым, чаражыңны, буянныңны
Салгалларым база мен дег йөрээп чоруур!

Төрээн бойдүс темазы — күрүне ужур-дузалыг чүгүлээ айтырыг. Ону Чкалов Сээлевич база оон эртпээнге макталлыг, ында «Кок-хөлеш», «Хек-даван», «Хадыңныг-Дөргүнге» болгаш өске-даа шүлүктер хамаарыжыр. Төрээн черинге, оон малчыдаттынган кадагалгазынга бүзүрел чаңчылдыг мен. Оорган бодаарга, ыры кандыг-даа кижиге херек дээрзи билдингир. Назылап кыраанныр, аныяк-чалыында кижиниң чер-чуртун сагыышкынын, мактанчаа-даа ышкаш. Ылангыя тыва чогаалда үндезини чуртталкычылар сураглап тып номчуп турар. Ачылажып-даа номчуур. Тыва чечен чогаал номнарының тиражын өстүрер дээш чок чүве бе?

Серенмэа МААДЫР-ООЛ.
Библиограф.
Барыын-Хемчик район.

ЫРЫ ХЕРЕК

Бот-тывынгыр композитор Альберт Тановтуң Садым Сурүң-оолдуң сөзүнге бижээнин «Ыры херек» деп ырызын көрек-чүрээм көөдээзинде өйлээп-бодап бээмгылаар чаңчылдыг мен. Оорган бодаарга, ыры кандыг-даа кижиге херек дээрзи билдингир. Назылап кыраанныр, аныяк-чалыында кижиниң ырыларын чок дегбес чүве. Ынчангаш ыры делегейде янзы-бүрү аймак-сөөк кижилерге арыг аргаар, алдын дүүнээ домей-ле херек боор түрээр. Ыры херек чок дээш кижи болза, ол чаңгыс янакшымаан, өөрүшкүлүг ыры-шоордан, ады-бүрүүнү аңмаанындан доозургаш, сүзүг хадыг бергеш амытан-дыр дээс, мени кым-даа бүрүдатпас мышкаш.

Бистиң ала-өгбелеривис, тыва чон бистер ыр-шоорга дең-дээн янак чораан бис. Ыры чокта найыр-дой шайлаашкын, хөлчээшкин-даа болбайн баар, бир-ле чүве дудуу апаар. Сөөлгү үеде ыры дугайында айтырыгны шоолуг-ла херекче албастай бергеин кайгамчык.

Тыва радиодан аңгыда, тыва ырларны нептередип, оларның тоогузун тапылбырлап, өөредип турар культура черлери барык чок. Тыва радио чаа ырларны үе-үелеп сөзүп, аялгазын өөредип турары өөрүнүүг болбайн калаар. Ынчаза-даа ындыг дамчыдылгалаан-деп-деспи эвес болганда, чамдык автолардың чаа ырларын ыяап-ла шыпсайлар турары билдингир.

Маңаа тыва радиону чемселевейн тур мен. Харын-даа оон [illegible] турар ажылдакчыларым ырларын чөрүүлүүр деп кыйынсыбас мен.

Бистиң ала-өгбелеривис, тыва чон бистер ыр-шоорга дең-дээн янак чораан бис. Ыры чокта найыр-дой шайлаашкын, хөлчээшкин-даа болбайн баар, бир-ле чүве дудуу апаар. Сөөлгү үеде ыры дугайында айтырыгны шоолуг-ла херекче албастай бергеин кайгамчык.

Тыва радиодан аңгыда, тыва ырларны нептередип, оларның тоогузун тапылбырлап, өөредип турар культура черлери барык чок. Тыва радио чаа ырларны үе-үелеп сөзүп, аялгазын өөредип турары өөрүнүүг болбайн калаар. Ынчаза-даа ындыг дамчыдылгалаан-деп-деспи эвес болганда, чамдык автолардың чаа ырларын ыяап-ла шыпсайлар турары билдингир.

Маңаа тыва радиону чемселевейн тур мен. Харын-даа оон [illegible] турар ажылдакчыларым ырларын чөрүүлүүр деп кыйынсыбас мен.

Ондар БОРАШ.

ЫНДЫГ ЧОГААЛ ТУРБААН

Чогаалчы Эдуард Донгактың «Хөлегеден дескеш» деп чаа номунун дугайын баштай улус чугаазындан дыңнадым. Хлеб садып аар дээш магазинге эвлегетпе турумен. Артымда ийи аныяк уруунуң чугаазы дыңналып келди:

— Ийи, авай, авай, дыка чүлек ном чорду. Ындыг чогаалды кайчаан бижиптер чогаалчыяа. Бичии уругларга шүүт-номчутпас болза эки ном чорду.

— Мен бала ынчаар бодаар-дыр мен, ажым. Бүжар [illegible] чорбажым бе. Оон кандыг үлегер үнериял... Номну тыпкаш, номчуй бээримге, «Ой-баазын чечектер» деп тоожу бар болду. Тыва чогаалга моон мурнунда ындыг дидим, амыдыралдың агын, каразын чажыр-баан чогаал турбаап дизимзе, чазыг болбас. Ойзупкыйзып турбайн, амыдыралдың ёзулуг-ла шынын көргүскен чогаал болду. Чиик сеткилдиг, арага-дарыже сундуккаш, амыдыралдың арыг, чаражындан аскан чамдык аныяк кижилерге деткимче чок болур чоруктуң чижээ-дир. Өөредиглиг ном-дур деп билир кижи чордум.

Номчукчу амыдыралды канчаар үнелеп билир болдур, бодунуң шаа-биле ол номга база ындыг үнелелди бээр-дир ийин але. Мурнунда ындыг чогаал тыва чогаалга турбаанны ылап.

Ынчангаш чер-черге бо номга номчулга конференциязын эрттирип, чогаалчыны чалап ап-даа болгай. Чогаал дугайында шын билиишкинни номчукчу ынчап алыр боор.

Чаа ном баштай садыгларга үүлүп каапкан соонда библиотекаларга кээр. Номну озалдады номчаанын ужуру ында. Черле ынчаш чаа ном үнер-ле, садыглардан оңу кижи тыппас боор-дур. Түге дизе тиражының эвээжи ол. Чон номга дыка ынак. Ылангыя тыва чогаалды үндезини чуртталкычылар сураглап тып номчуп турар. Ачылажып-даа номчуур. Тыва чечен чогаал номнарының тиражын өстүрер дээш чок чүве бе?

Серенмэа МААДЫР-ООЛ.
Библиограф.
Барыын-Хемчик район.

ЧАРЛААЛДАР БЮРОЗУ

САДЫП АЛЫКЧЫЛАРЫҢ КИЧЭЭҢГЕЙИНГЕ

Кооперативтер системазының Магазинноторгының республиканың 1990 чылдың ноябрь 18-ниң өглезинде өткүрүлүп Дөмүрал магазинының бөлүүлериниң выставказында садыкчылар ажыл-ишчилериниң ажыл-ишкинин көрүп шыдаарлыг.

№ 9 магазин — Октябрьская кудумчузу, 19. Ажылдаары 8 шактан 19 шакка чедир. Дүштеми чайсары 14 шактан 15 шакка чедир.

№ 32 магазин—Октябрьская кудумчузу, 23. Ажылдаары 8 шактан 19 шакка чедир. Дүштеми чайсары 14 шактан 15 шакка чедир.

№ 13 магазин — Дружба кудумчузу, 21. Ажылдаары 8 шактан 19 шакка чедир. Дүштеми чайсары 14 шактан 15 шакка чедир.

№ 15 магазин—Семеновский кудумчузу, 60. Ажылдаары 9 шактан 19 шакка чедир. Дүштеми чайсары 14 шактан 15 шакка чедир.

№ 42 магазин—Правобережная кудумчузу, 4. Ажылдаарым 9 шактан 19 шакка чедир. Дүштеки чайсары 14 шактан 15 шакка чедир.

№ 39 магазин—Московская кудумчузу, 106/1. Ажылдаарым 8 шактан 19 шакка чедир. Дүштеки чайсары 14 шактан 15 шакка чедир.

№ 50 магазин—Кечил-оол кудумчузу, 65. Ажылдаары 8 шактан 19 шакка чедир. Дүштеки чайсары 14 шактан 15 шакка чедир.

№ 38 магазин—Кечил-оол кудумчузу, 69. Ажылдаары 9 шактан 19 шакка чедир. Дүштеки чайсары 14 шактан 15 шакка чедир.

Үстүнде адаттынган магазинниң аңгыламгы хүннерээ — помогазинниг.

• • •

Дилээн өөренир талазы бөлүк эрттирилге курстарга бижиттен болган аңгыламгы эртерге РСФСР-ниң Культураның үзүктүг министерствозунуң Политиктиг чырыдышкын бажыңында ажыглаш калган турар.

• • •

Орче дыл өөренир кичээлдер ноябрь 17-де, субботада 10 шакта, а тыва дыл кичээлдери база ноябрь 17-де — субботада 15 шакта Политиктиг чырыдышкын бажыңына эгелээр.

• • •

Аскадай Кыскымаевна Комбайнова бо чылдың октябрь 28-де гаспинзи, чылаачы шиитпиргенин, 3801-151 автомашинаның техпаспортун, фактураны чидиргей. Ону тыпкаш, Өөрүп районнуң «Ак-Чыраа» совхозтуң төвү Амдайгын суурда (индексизи 668134) Чалза кудумчузу № 1 бажыңның № 4 квартираже дыңнаарлыг, документилерни эргиткен кижиниң шаңнаар.

• • •

«Веселый» деп аялга кадыг арты оон эртер чаа автоавтокту ажыглалга кииргени-биле холбаштыр «Веселыйның» тавары автомашинага оруулуп ханалганын Кызылдың овощептелге-тудуг эргелели дыңнадып турар.

• • •

1976 чылда Зоя Тюлюшовна Сагаан-оолдуң адынга Кызылдың эмчи училищезиниң тывысканы № 56867 диплом читкенин барымдаалаш, ону куш чок деп санаар

• • •

Эки болгаашыр-дың кызырынга ажыглап болур болгаш 1 килограммның ортаа 10 көпеек чаа виноградты кызыгаарлаашкын чокка садып алырын Тыва АССР-ниң Садыг министерствозунуң Тываның садыг базазы хоорайның болгаш республиканың чурттакчыларынга сүмелеп турар. Садып алыкчыларның күзээнин ёзугаар виноградты оларның бажыңнарынга чедирип берип болур. Садыг базазының адреси: Кызыл хоорай, Калинин кудумчузу, бажың № 25, телефоннары. 4-18-81, 3-32-11, 3-32-63.

Телевидение

НОЯБРЬ 16
БИРГИ ПРОГРАММА
МОСКВАДАН

6.30 120 минута. 8.35 Мультфильм. 8.55 «Сильва». Уран-чечен фильм. 1-2 сериялары. 11.15 Улустуң чиңгине ус-тывыжынын дугаынында телефильм. 11.45 «...16 харга чедир болгаш оон улуг назы». 12.30 «Үе». 13.10 Хоккей. ССРЭ мактылдаалы. «Химик»—ЦСКА 14.20—14.50 Мексиканын аас чогаал баледининг оюн көргүзүү. 16.45 Хөгжүм эртинези. Л. Бетховен. Концерт. 17.25 «Очур-хевир». Үстүкү класс өөреникчилеринге литературлуг дамчылга. 18.30 «Үе». 19.00 Лепшилге. Информация. Реклама. 19.30 «Ол болган... болган...» 19.50 Чугула интервью. 20.00 «В биле Д» программа көргүзүп тур. 21.00 «Үе». 21.30 Коллаж. 21.35 ИХМ-ниң медээлеринден. 21.50 «В биле Д» программа көргүзүп тур. 01.05—01.30 Медээлер.

ИЛИГИ ПРОГРАММА
МОСКВАДАН

8.00 Эртем-тайылбырлыг фильм. 8.15; 9.25 Эртем-тайылбырлыг фильм. 8.35; 9.45 Бойдуус артеми. 2 класс. Күзүн колхозка. 8.55 Англи дыл. 1-ги чылым. 10.05 Англи дыл. 2-ги чылым. 10.35—11.40 Хөгжүм. 4 класс. Оруг улустуң хөгжүм херекселдери. 10.55 Эрудиттерге шенелеге мергежилге. 17.00 РСФСР хоорайларының телестудиялары. Н. Кириченко ырлаар. 17.30 Бүгүдеге спорт. 17.45 Аар атлетика. Делегей мактылдаалы.

КЫЗЫЛДАН

18.30 Уругларга фильм. 18.55 Медээлер. 19.00 Медээлер. 19.05 Видеоканал «Тыва телевидение чалап тур». 19.55 Чарлалдар.

МОСКВАДАН

20.00 «Тамчыктыг удунар чаштар!». 20.15 «Ялта—91». Эстрада ырларының күүсе диниилериниң номчуулгу 20.25 Коллаж. 20.30 «Сен-Поль-Де-Венсте вернисаж». 21.30 ССРЭ-ниң Дээди Совединиң сессиязында. 22.00 РСФСР-ниң Дээди Совединиң сессиязының хүн демдеглели. 23.00—01.05 «Аң чораай аан». Уран-чечен фильм. 1-2 сериялары.

ҮШКҮ ПРОГРАММА
МОСКВАДАН

18.30 «Үе». 19.00 Автор жу ырларының Москвага фестивалиниң. 19.45 Мультфильм. 20.00—20.15 «Тамчыктыг удунар, чаштар!».

Кино

НОЯБРЬ 16-ДА

«НАЙЫРАЛ»: «Рам и Лакхан» (Индия, 2 серияльг) 10.00, 13.00, 16.00, 19.00 шактарда.

Видеозал: «День веселых обманов» 9.30, 11.30, 13.30, 15.30, 17.30, 19.30 шактарда.

«ПИОНЕР»: «Черная пантера» 9.00, 12.20, «Школьный призрак» 10.50, 14.30 «Голубая бездна» 16.20, 18.40 (узаткан) шактарда.

«ВОСТОК»: «Частный детектив, или Операция» Кооперация» 15.00, 17.00, 19.00 шактарда.

«ЕНИСЕЙ»: «Смерть на каникулы» 17.00, 19.00 шактарда.

Кызыл хоорай, Красноармейская, 100

Индекс 54241.

Редактор
В. Ф. ЧАДАМБА

ТЕЛЕФОННАРЫ: ◆ редактор — 3-43-34; ◆ оралакчылары — 3-33-91; 3-34-17; ◆ приемная — 3-34-26; ◆ харыысалгалыг секретарь — 3-34-92; ◆ оралакчылары — 3-45-93 Килдистер ◆ партийжи амыдырал — 3-36-82; 3-36-25; идеология — 3-34-57; ◆ совет төрүүлүт — 3-34-98; 3-41-23; ◆ үлетөөр — 3-34-49; 3-36-73; ◆ агроүлетөөр — 3-41-16; ◆ культура — 3-39-15; ◆ информация — 3-37-11; ◆ чагаа киллизэ — 3-39-03; 3-34-39 ◆ очулга — 3-34-93; корректорлар — 3-37-11 ◆ удурукчулер — 2-27-41; ◆ төдуң келбейн бар-гаада — 2-82-75 ◆ бухгалтерия — 3-43-41;

Чылда 300 катап үнер Хемчээлэ 2 парлалга амазы

Тиражы 28000 экз.

Тыва АССР-ниң Ном үндүрер чер полиграфия болгаш ном садырының керектериниң талазы-биле күрүне комитединиң типографиязы Кызыл Шетинниг болгаш Кравченко кудумчузу, бажың № 1

Тувинская республиканская БИБЛИОТЕКА им. А. С. Пушкина

Бүгү чурттарның пролетарийлери, каттыжыңар!

ШЫН

РСФСР-ниң Компартиязының Тыва республика комитединиң, Тыва АССР-ниң Дээди Совединиң болгаш Министрлер Чөвүлелиниң органы

1990 чыл ноябрь 17 суббота № 262 (14462)

1925 чылдан чедип турар

Өртээ 3 коп.

«ШЫННЫҢ» БҮГҮ НОМЧУКЧУЛАРЫНГА

Солун дамчыштыр ийиги чугаалажыг

Эргим номчукчу! Чүге «Ийиги чугаалажыг» дээнивистиң ужурун ам биле бээр сен. Сактып келден: «бирги чугаалажыг» чүнүн дугайында болчук? Сагындырыптаалы: ол октябрь айның 2-де болган. Чугаа болза солун чагыдылгазының дугайында солун дамчыштыр ажык чугаа болган ышкажыгай. Ам-на сактып келген боор сен. Ийе, ол дугайында аан.

Ол чугааның түнели кандыг болганыл? Ындыг айтырыг дораан-на салдынар. Ийиги чугаалажыгже киреринин мурнунда ол дугайында каксы чугаалап каары черле артык эвес. Ийиги чугаалажыгже киреринин чылдаа ол болур ужурлуг.

Номчукчулар-биле солун дамчыштыр баштайгы чугаалажыгның болгаш номчукчулар ортузунга редакцияның ажылдакчыларының солун, сеткүүлге хамаарышкан албан черлериниң харыысалгалыг ажылдакчыларының чоруткан ажылының түнели багай эвес болган. Ол бисти өөртүп турар. Ноябрь айның бирги чартыының түнелиниле «Шын» солун Чаа чылче 19 муң ажыг чагыттынган. Бо чылдың чагыдылгазынга деннээрге четпес болза-даа, кажан солуннуң өртек-үнези өскен таварылгада, ону чедиишкин кылдыр санап турар бис. Ол чорук болза солуннуң ат-алдарының чон ортузунда калбарып, ооң организакчы, пропагандисчи, мобилизакчы салдарының өзүп турарын херечилеп турар. А чагыдылга ам-даа уламчылавышаан болгай. Декабрь 1-де ооң доостурун мооң-биле холбаштыр база катап сагындырып каалы.

Чагыдылганы бистиң номчукчуларывыстың бисти хомудатпайн бижидип ап турарынга, бир талазында, өөрүп турар бис. Ынчалзажок оларның негелдезин бистен улуг. Ону билип турар бис.

Шынап-ла, угаан-бодал талазы-биле оларның негелдезини үнүн-биле, канчалдыр өөртүр ужурлуг бис. Ону номчукчулар баш удур манап турар. Бистиң чугаавыс ам чогум-на ол дугайында болур.

Чугааже дорт кириптериниң мурнунда дараазында үүлдү маңаа демдеглеп каары чөрле чугула деп санадывыс. Үүл дизе «Шын» солунну РСФСР-ниң Компартиязының Тыва республика комитединиң, Тыва АССР-ниң Дээди Совединиң болгаш Министрлер Чөвүлелиниң органы кылдыр бо чылдың ноябрь 12-де бүрүткээн. Кол тургузукчу РСФСР-ниң Компартиязының Тыва республика комитеди, киржикчи-тургузукчулары—Тыва АССР-ниң Дээди Соведи болгаш Министрлер Чөвүлели болган. «Шын» солун бодунуң ол адынга шынчы болуп, эде тургустунуп, чаартынмышаан, бодунуң арнын, бодунуң угланышкынын хевээр арттырар. Эде тургустунуушкундан, партийжи туруштан ол кажан-даа өскээр баспас. Номчукчулар ону бир дугаарында билип алза чогуур.

Ол боду арынныг, боду стильдиг, боду дылдыг. Бо бүгү хевээр артар, ооң ажыл-чорудулгазынга сагыттынар. Ук чанчылдар солуннуң чыскаалдазындан, каасталгазындан, материалдарның байдалындан, оларның сөстомаандан, тургузуундан илерээр. Ынчангаш солуннуң хемчээли өскерилбес-даа болза, ооң чыскаалдазының аян-шинчизи келир чылдың бирги номеринден эгелээш, бир янзы апаар. Бир дугаарында демдеглеп-каар дээн үүл ол үүве.

Кандыг темалар чырыттынарыл? Ону борта нинтизи-биле адап каарга, номчукчу боду-ла билип аптар боор деп шиитпирледивис. Партийжи амыдырал, культура, экономика айтырыглары. Аңаа хамаарыштыр мындыг рубрикалар хевээр артар: «Партийжи амыдырал», «Коммунист болгаш ооң ажыл-херээ», «Үндезин реформаның оруу-биле», «Советтер: ажыл-херээниң эгези», «Социал айтырыг», «Культура болгаш амыдырал», «Кала-даа быжыг сагылга-чурум дээш» болгаш өске-даа. Ол рубрикаларның адаанга үүлдер, очерктер, чуруумалдар, корреспонденциялар кирер. Ол материалдарның «илеткелдер», «протоколдар» хевирлиг болу бербезин редакция чедип алыр дээш оралдажыр.

Рынокче шилчилге-биле холбаштыр олче кичээнгей редакцияның ажылынга кол черни ээлээр. Организастыг хемчеглер алдынар. Ону чырыдарынга бүгү килдистерни кириштирер болгаш ооң ужур-дузазын чонга улам тайылбырлаары-биле «Рынок болгаш ооң эргежок чугулазы» деп рубриканы солун арнынга ажыдар. Олче экономистерни хаара тудар.

РСФСР-ниң Компартиязының Тыва республика комитединиң конференциязының болгаш ооң соонда пленумунуң эрткенин билир бис. Ооң түнелиниле бүроның болгаш пленумнуң составы чаартынган. РСФСР-ниң Компартиязының Тыва республика комитединиң бюро кежигүннери-биле интервьюларны, оларның херек-чоруктарын бербишаан бээрни, РСФСР-ниң Компартиязының Тыва республика комитединиң кежигүннерине сөс бээрни келир чылдың эгезинден эгелеп салып эгелээрин редакция практикалаар. Ол чорук оларның ажыл-ижи, амыдырал-чуртталгазы-биле чоннуң чоок таныжып алырынга дузалаар.

Редакцияның килдистериниң келир чылын чүнү, канчаар чыырдар деп бодап турарын маңаа бижиир болза, ол хөй черни-даа, хөй үени-даа негээр болганда, ооң чайлааш, эргим номчукчу, сээн-биле чоок чугаалажырын чөпшээреп көр. Үүл дизе, бирээде, номчукчулар-биле харылзаалны быжыглаар дээш чер-черже үеүүшкүннерни организастаар. Ооң ажыктыын херек кырынга көрдүвүс. Оон хөй-хөй, чаа-чаа темалар илереп келир-дир. Ынчангаш «Шын» — номчукчуларында» деп рубрика уламчылаттынар.

Чер-черден чагаалар редакцияга үзүк чок, «сларлыш» кээп-ле турар. Ол кончуг өөрүнчүг. Чагаа бүрүзүнге эң-не кичээнгейлиг болурун чедип алыр бис. Келген чагаалардан чоннуң сеткил-хөөнүн, бодал-сагыжын, тура-соруун, ажыл-агыйларда чедер-четпестерни, хөлзээшкиннерни, дүвүренчиг байдалдарны, сүмелерни билип алыр бис. Чагаа ол дээрге — барометр-дир. Үүнү-даа көргүзүптер. Ындыг болганда «Чагаа изи-биле» деп рубрика уламчылаар. Чагаалар шимчээшкинин доктаамал сайгарып көргеш, ооң түнелин «Чагаалар-биле ажыл» деп рубрика адаанга бээр бис. Ол ышкаш «Чылыг сөс», «Чагаалардан» деп рубрикалар хевээр артар. Оларның солун арнынга ээлээр черлери көвүдээр. Үүге дизе бөдүүн ажыл-ишчилер дугайында эргим, чылыг сөстер ында илереттинген болур-дур. Чылыг сөс кижиге түүден-даа артык үнелиг болгай, кижиге сорук киришкинни хайныктырар аан.

Сагыш-сеткилинде өйүп чоруур бодалдарын номчукчу чажырбайн редакцияже бижиир. Ындыг уткалыг чагаалар «Сөстеп бээрин дилеп тур мен» деп рубрика адаанга чырыттынар. Оон ынай бижикчи бир-ле черде дүвүренчиг байдал дугайында бижээн азы дамчыткан болур. Ындыг материалды «Дүрген парлаарын диледим» деп рубрика адаанга парлаар.

«Туружумну илередип көрейн. Ол чаа рубрика болур ужурлуг. Аңаа номчукчу канчаар эде тургустунганын бижиир, тодаргайлаарга, үеге хамаарыштыр ажылга, хүлээлгезинге, ажыл-чанынга, үзел-бодалынга кандыг өскерилге болганын заан. Аңаа кандыг-даа кижи бодунуң сеткилин бижээй-ле.

«Номерден номерже». Ол рубриканың адаанга чогаалчыларның, шүлүкчүлерниң чаа чогаалдарындан үзүндүлерни, журналистерниң демдеглелдерин, хоочун ажылдакчыларның сактыышкыннарын бээр.

«Авторлар чуруктарындан». Ол рубриканың адаанга фото-чурук тырттырып чоруур эштерниң чуруктарын үндүрер. Ол чорук солуннуң каасталгазынга дузалаар.

Даштыкыдан материалдарны бээрн-биле чергелештир, «Делегейниң чидигленген булунунда» деп чаа рубриканы ажыдар. Аңаа үүнү чырыдарыл? Рубриканың ады боду-ла ону илередип турар-дыр.

Ам үнүп турар рубрикалар, булуннар, арыннар кызырлыр болгаш үндезини-биле өскерлир.

Допчузу-биле чугаалаарга ындыг-дыр.

Номчукчулар мону номчаш, боттарының саналдарын, бодалдарын, күзелдерин ооң ынай боттары уламчылап, ол дугайын редакцияже бижиир боор дээрзинге идеген тур. Санал-бодал бүрүзү кичээнгейге алдынар болгаш ажыглаттынар.

Ынчангаш ийиги чугаалажыгны мооң-биле төндүрүп каалы. Чагааларыңарны манадывыс.

«Шын» солуннуң чагыдылгазының доостурунга чедир 13 хонук арткан. Чагыдып четтикпээн болзунарза, чагыдып алырынче далажыңар!

РСФСР-НИҢ КОМПАРТИЯЗЫНЫҢ ТК-ЗЫНЫҢ ПЛЕНУМУ

РСФСР-ниң Компартиязының ТК-ының Пленуму ноябрь 15-те Москвада ажыттынган Партияның республика, край, область комитеттериниң бирги секретарьлары, партияның чамдык ээ организацияларының секретарьлары, парлалга ажылдакчылары, эътеделнер Пленумуң ажылында киржип турар.

Амгы байдал дугайында, Компартияның ажыл-чорудулгазының кол угланышкынарының болгаш РСФСР-ниң КП ТК-ниң структуразының дугайында айтырыглар Пленумга чугаалажыр көрген. РСФСР-ниң Компартиязының ТК-ының бирги секретары И. К. Полозков илеткел кылган.

(СЭТА).

СОҢГУКЧУЛАР-БИЛЕ УЖУРАЖЫЛГА

ССРЭ-ниң улус депутады, РСФСР-ниң Компартиязының республика комитединиң бирги секретары Г. Ч. Ширшинниң район төвүнүң ажылчы чону-биле ужуражышкыны Эрзин суурунуң Культура бажыңынга болган.

Чуртта болган республикага ниитилел-политиктиг байдалдың дугайында чугаа болган. Политиктиг болган экономиктиг таарымча чок байдалдың, бирги чергенниң эргежок чугула баранналарының чедишпезиниң кем-херек үүлгедиишкиннериниң көвүдээнинде чылдагаанарын, уржуктарын, националлар аразының харылзаалдарында айтырыгларның тургустунуп келгенин, бо бүгү таарымча чок болгушкуннар чуртка дүшкүүрлүг чоруктуң тургускаңы РСФСР-ниң Компартиязының Тыва республика комитединиң бирги секретары бодунуң чугаазынга тодаргай тайылбырлаан.

Рынок экономиказынче шилчиринин, ооң-биле холбашкан бергелерини дугайында айтыртта Г. Ч. Ширшин база доктаазан. Ажыл-агыйны башкарып чорударының чаа байдалдарында бирги эвилеглеп хөй ажы-төллүг өг-бүлелер, пенсионерлер, инвалидтер, ээзээш хандырылгалыг кижилер, аныяктар дугайында бирги эвилеглеп сагыш салыышкын илерейлеттинген турар ужурлуг дээ, оратор онзалап демдеглээн. Ол дээрге партия, ажыл-агый органнарының, хөй-ниитү организацияларының удуртукчуларының бирги эвилеглеп ээ чугула хүлээлгезидир.

Республиканың ажыл-ишчилери азыралдыкчы хөөннүң кезээде чарлыры, ажыл-херекти ёзулуг холга алыры, немелде орулгаларны дилеп тывары, чоннуң хереглеп бараанарын бүдүрериң көвүдедири, материалдыг курлавырларны кампаары эргежок чугула деп, улус депутады демдеглээн.

Чыылганнарның хөй санныг айтырыгларынга Г. Ч. Ширшин ужуражышкынның түнелинде харыылаан.

Бистиң корр.

СОҢГУКЧУЛАР-БИЛЕ УЖУРАЖЫЛГА

ССРЭ-ниң улус депутады, РСФСР-ниң Компартиязының республика комитединиң бирги секретары Г. Ч. Ширшинниң район төвүнүң ажылчы чону-биле ужуражышкыны Эрзин суурунуң Культура бажыңынга болган.

Чуртта болган республикага ниитилел-политиктиг байдалдың дугайында чугаа болган. Политиктиг болган экономиктиг таарымча чок байдалдың, бирги чергенниң эргежок чугула баранналарының чедишпезиниң кем-херек үүлгедиишкиннериниң көвүдээнинде чылдагаанарын, уржуктарын, националлар аразының харылзаалдарында айтырыгларның тургустунуп келгенин, бо бүгү таарымча чок болгушкуннар чуртка дүшкүүрлүг чоруктуң тургускаңы РСФСР-ниң Компартиязының Тыва республика комитединиң бирги секретары бодунуң чугаазынга тодаргай тайылбырлаан.

Рынок экономиказынче шилчиринин, ооң-биле холбашкан бергелерини дугайында айтыртта Г. Ч. Ширшин база доктаазан. Ажыл-агыйны башкарып чорударының чаа байдалдарында бирги эвилеглеп хөй ажы-төллүг өг-бүлелер, пенсионерлер, инвалидтер, ээзээш хандырылгалыг кижилер, аныяктар дугайында бирги эвилеглеп сагыш салыышкын илерейлеттинген турар ужурлуг дээ, оратор онзалап демдеглээн. Ол дээрге партия, ажыл-агый органнарының, хөй-ниитү организацияларының удуртукчуларының бирги эвилеглеп ээ чугула хүлээлгезидир.

Республиканың ажыл-ишчилери азыралдыкчы хөөннүң кезээде чарлыры, ажыл-херекти ёзулуг холга алыры, немелде орулгаларны дилеп тывары, чоннуң хереглеп бараанарын бүдүрериң көвүдедири, материалдыг курлавырларны кампаары эргежок чугула деп, улус депутады демдеглээн.

Чыылганнарның хөй санныг айтырыгларынга Г. Ч. Ширшин ужуражышкынның түнелинде харыылаан.

Бистиң корр.

Солдаттар иелериниң комитединиң саналдарын боттандырар талазы-биле хемчеглер дугайында

СОВЕТ СОЦИАЛИСТИГ РЕСПУБЛИКАЛАР ЭВИЛЕЛИНИҢ ПРЕЗИДЕНТИЗИНИҢ ЧАРЛЫЫ

Солдаттар иелериниң комитединиң, ооң-даа хөй-ниитү организациаларының болгаш чамаатыларның ССРЭ-ниң Чөпсектиг Күштеринде хоойлу-дүрүмүну үреп, ССРЭ чамаатылары шериг албаны арттырып турар үеде оларның эргелерин ыяштап, а ол ышкаш тайбың үеде шериг албанныгларның болгаш шериг тудугжуларының өлүп, оңал-ондакка таваржып турар фактылар талазы-биле киирген саналдары-биле холбаштыр **доктаадырын болза:**

1. Тайбың үеде шериг албанныгларның болгаш шериг тудугжуларының өлүп база оңал-ондакка таваржып турарының чылдагаанарын истеп турарының боттуун болгаш кайы хире үре-түвелдиниң хынаар талазы-биле тускай комиссияны тургузар.

Комиссияның даргазынга эш Ю. Х. Калмыковту томулаар.

Комиссияның составынга ССРЭ-ниң болгаш эвилелдешкен республикаларның улус депутаттарын, ССР Эвилелиниң Прокуратуразының, ССРЭ-ниң Юстиция министерствозунуң, Солдаттар иелериниң комитединиң, ССРЭ-ниң Адвокаттар эвилелиниң болгаш шериг албанныгларның социал болгаш эрге-хоойлу камгалалының айтырыгларын шиитпирлеп турар өске-даа хөй-ниитү организацияларының төлөөлөнчилерин кириштирер.

Эш Ю. Х. Калмыков үш хонук хуусаада комиссияның составын бадыладыры-биле ССРЭ-ниң Президентизинге кирип кээр.

Күрүне органнарының болгаш организацияларының удуртукчулары комиссияның негелдезин өзугаар херектиг материалдарны аңаа чогуур үезинде чорудул бээр.

Комиссияның ажылының түнелдериниң дугайын 1991 чылдың январь 1-ге чедир ССРЭ-ниң Президентизинге дыңнадыр.

ССРЭ Президентизиниң Херектер эргелери болгаш ССРЭ-ниң Министрлер Чөвүлелиниң Херектер эргелери комиссияның ажылдаарынга таарымчалыг байдалдарны (ажылдаар черни, харылзаа херекселдерин, транспортту болгаш өскедва чүүлдерни) тургузуп бээр. Комиссияны акылаларын ССРЭ-ниң Президентизиниң Херектер эргелиниң акша-хөреңгизинден боттандырар.

2. Шериг реформазының дугайында хоойлу актыларын ажылдап кылып турар үеде, Солдаттар иелериниң комитединиң санал-оналын ССРЭ-ниң ССРЭ-ниң Дээди Совединге сүмелээр.

3. ССРЭ-ниң Министрлер Чөвүделиг.

Тайбың үеде шериг албаны арттырып турган өлген шериг албанныгларының болгаш шериг тудугжуларының өг-бүлеелерине таварышкан материалдыг когаралды дугаан бээр дугайында айтырыгларны бир ай хуусаада сайгарып көөр:

хуусаалыг шериг албаныңда шериг албанныгларга үе-үелеп шөлээ бээрнин системазын тургузар дугайында саналды чугаалажып көөр.

4. ССРЭ-ниң Атомнер-гулетпүр министерствозундан, ССРЭ-ниң Харылээа министерствозундан, Росвосток тудугдан болгаш ССРЭ-ниң Министрлер Чөвүлелиниң чанында Тускай тудугнуң кол эргелелинден айгыда, хамаатты министерстволарда болгаш ведомстволарда улус ажыл-агый ужур-дузалыг объектилерни тудуп турар шериг-тудуг отрядтарын (иелектерин) 1992 чылда тараар.

Оон-биле холбаштыр үстүнде айтыртыган шериг-тудуг отрядтарынче (иелектерине) ССРЭ хамаатыларын хуусаалыг шериг албанныче кыйыртырын 1991 чылдың күзүнүден эгелеп сөңгээр.

Шериг-тудуг отрядтарын (иелектерин) тараткан соолуже хосталган шериг албанныгларны база шериг тудугжуларын ССРЭ-ниң Камгалал министерствозунуң шериг-тудуг отрядтарын (иелектерин) четчелээринче чоруткар.

ССРЭ-ниң Атомлуг энергогулетаар министерствозунга, ССРЭ-ниң Харылээа министерствозунга, Россияның Чөвен ук тудуунга, ССРЭ-ниң Министрлер Чөвүлелиниң чанында Тускай тудугнуң кол эргелелинге аймактаа турар шериг-тудуг отрядтарын (иелектерин) таваржып турган өлген шериг албанныгларының болгаш шериг тудугжуларының өг-бүлеелерине таварышкан материалдыг когаралды дугаан бээр дугайында айтырыгларны бир ай хуусаада сайгарып көөр:

хуусаалыг шериг албаныңда шериг албанныгларга үе-үелеп шөлээ бээрнин системазын тургузар дугайында саналды чугаалажып көөр.

5. Хуусаалыг шериг албанныгларның эрге-хоойлу база социал-камгалалының күштелдиреринче, шериг уставтарын, иелеелерин сагыыры дээш командылал составтың харыысалгазын бетидиреринче утланган хоойлужудулга актыларын ажылдап кылырын сонуургалдыг органнар-биле кады дугеледиринин ССРЭ-ниң Дээди Совединиң тоолчуулугулга, камгалал болгаш хуусаалыг чок чорук, көрүм-чуруум болгаш нем-херек үүлгедиишкиннеринге удур дөмисел айтырыгларынын, ажык-чарлыг чорук, өрелер болгаш хамаатыларның дилег айтырыгларын талазы-биле комитеттеринге сүмелээр.

Шериг иелеринге истелгени чорудуп турарынга прокурор хайгаараалдың байдалынын дугайында айтырыгны чугаалажып көөрүн ССРЭ-ниң Дээди Совединиң көрүм-чуруум болгаш нем-херек үүлгедиишкиннеринге удур дөмисел айтырыгларынын, ажык-чарлыг чорук, өрелер болгаш хамаатыларның дилег айтырыгларын талазы-биле комитеттеринге сүмелээр.

6 Тайбың үеде шериг албанын эрттирип турган өлген шериг албанныгларының болгаш шериг тудугжуларының өлгенинин дугайында херечилелдерни кыпсып доллурарынын чугурумуна өскерилгелерни ССРЭ-ниң Камгалал министерствозу-биле дугуржуп турган киирген ССРЭ-ниң Юстиция министерствозунга сүмелээр Амга чедир берилген документилерни але кыыгырын 1991 чылдың март 1-ге чедир боттандырар.

7. Ырбаашымын дугайында болгаш шериг албанныгдан ойталааны-биле холбашкан өске-даа кем-херек үүлгедиишкиннерининг дугайында херектерни, ук херектерге хамаарыштыр шериг албанныгларның эргелерин кыскач дугайында чамаатыларның бар билдириишкиннерин өзугаар хайгаарал чорумуумуз-биле 1991 чылдың январь 1-ге чедир хынап көөрүн ССРЭ-ниң Прокуратуразынга сүмелээр.

8 Биче болгаш ортумак командылал составның Бүгү-эвилел чөвүлел турал-дыын 1990 чылдың ноябрьга эрттирерин болгаш уставты сагыыр чорукту болгаш өске-даа корум-чуруум уранышкиннерин чайгылыышкын айтырыгларын аңаа чугаалажып көөрүн ССРЭ-ниң Камгалал министерствозунга, ССРЭ-ниң Ниитилел херектер министерствозунга, ССРЭ-ниң Күрүнениң айыыл чок чорук комитединге сүмелээр.

ССРЭ-ниң Чөпсектиг Күштеринге хоойлулар күүселдезинге, шууг шериг албанын эрттирип турар шериг албанныгларның эргелерин сагыырынга хайгаараалды күштелдиреринге утланган тодаргай хемчеглерни алырын ССР Эвилелиниң Прокуратуразынга сүмелээр.

Совет Социалистиг Республикалар Эвилелиниң Президентизи М. ГОРБАЧЕВ.

Москва, Кремль. 1990 чылдың ноябрь 15.

Партия Эрзин райкомунуң пленуму

Партия Эрзин райкомунуң пленуму түүн болуп эртнен, аңаа организастыг айтырыгны чугаалашкан. К. А. Моңгун улус депутаттарның район Совединиң күүскомунуң даргазынга сонгукчаны-биле холбаштыр ону партия райкомунуң бирги секретары албан-дужаалдан хостаан.

Партия райкомунуң бирги секретарынга мооң мурнунда ук райкомнуң ийиги секретарынга ажыглаан турган **А. И. Саморядовту** сонгаан.

Партия райкомунуң пленумунуң ажылынга СЭКП ТК-ның кежигүнү, партияның республика комитединиң бирги секретары **Г. Ч. Ширшин** киришкен болгаш үүве чугаалаан.

ТЫВАГА ЧЕР ШИМЧЭЭШКИНИ

Ноябрь 15-те кежээ 22 шак 30 минута үезинде Кызылдың чурттакчылары силгиишкиннер болу бергенин илези-биле билип каапнар: чиктии кончуг бүдүү күш бажың-балгатты кезек када шимчеди иде каапкан ышкаш болган. Чамдык улус ам база катаптай бээри чадап чок деп элээн сезинген. Ынчалза-даа шимчээшкин катаптаваан.

Эртенинде ол талазы-биле тодаргай медээ алыр дээш редакцияның долгаваан чери чок болган. Сейлүнде кээп ССРЭ-ниң ЭАның Сибирь салбырының Тывада комплектиг килдизинин директорунуң артем талазы-биле оралакчызы К. С. Күжүгет улуу-биле дузалаан. Ол ССРЭ-ниң ЭАның Сибирь салбырының геология болгаш геофизика институдунуң Алтайда геофизиктиг экспедициязының специалистери-биле харылзажыпкаш, дараазында медээни редакцияга бергеш:

Тывага чер шимчээшкининиң мурнуу Торгалыгга (Убса-Нур хөлдүң бетинги совет талазы) Шагаан-Арыгдан чоон талазынче 75 км. черге болганы демдеглеттинген. Оон эң улуг күжү (12 балдыг система ёзугаар) 6 балл кылдыр тодаратталган, а Рихтериң шкалазынга ол — 4.5 балл. Шагаан-Арыг биле Хандагайтыга чер шимчээшкининиң күжү 4-5 балл болган.

Элегес-Аксында сеймостанцияның септелгеде турарының хараазы-биле Кызылга чер шимчээшкининиң мурнуу Торгалыгга (Убса-Нур хөлдүң бетинги совет талазы) Шагаан-Арыгдан чоон талазынче 75 км. черге болганы демдеглеттинген. Оон эң улуг күжү (12 балдыг система ёзугаар) 6 балл кылдыр тодаратталган, а Рихтериң шкалазынга ол — 4.5 балл. Шагаан-Арыг биле Хандагайтыга чер шимчээшкининиң күжү 4-5 балл болган.

Элегес-Аксында сеймостанцияның септелгеде турарының хараазы-биле Кызылга чер шимчээшкининиң күжүн тодарадыр арга чок болган. Черле ынчаш, ындыг таварылгаларны баш бурунгаар тодарадырынга болгаш чонну үе-шаанда дыңнадып турарынга, салдар чедирери-биле сеймология албанын Тываның комплектиг килдизинге тургузары чугула деп, К. С. Күжүгет санап турар. Бо айтырыгны республиканың Дээди Соведи, Министрлер Чөвүлели өөренип көөрү чугула.

Надежда ЭРГЕП.

УЕНИН СУДАЛЫ ДҮҮН

ӨӨРЕДИГЛИГ СЕМИНАР

РСФСР-ниң Компартиязының Бай-Тайга райкому парткомнарның, партия эге организацияларының бүгү секретарьларының өөредиглиг семинарын эрттирген.

Аңаа «Амгы үеде идеологтуг ажылдың кол угланышкынары», «Партия организацияларының секретарьларының статусунуң ыяштаныышкынын эрттирериниң телугуулгелери» деп темалыг электклердери райкомуң секретарьлары Ч. А. Саая, С. Д. Дембей олар ыяштаан.

Кежигүн дадывыршының талазы-биле СЭКП ТК-ның ак-чаргыларының семинарының ажыр-чөрүшкеге тиилештирган. Партия райкомунуң бирги секретары Х. Б. Сегаан-оол ра... ...публиканың партия комитединиң ол-ла эртээн олимпиадазынга хамаарыштыр ыяштаан ...

Ол өөредиглиг семинарның ажылы дүүн доозулган.

Александр ХЕРТЕК.

БӨГҮН

ХЕРЕК КЫРЫНГА КӨРГҮЗҮП...

Республиканың бот-тывынгыр композиторларының семинары уламчылавышаан. Уран үүл ажылдакчыларының бо өөредилгезинин программазында солун лекциялар бар.

Маңгыс эртээн четвергте Алдан-Маадыр аттыг чуртаашкынчылел музейинге бот-тывынгыр композиторлар музейинин бүгүргеге ...ргелеттинген бот-тывынгыр композиторлар ...М. Х. Нурсаттың «Хүрөө-хөөттүң ...өгүмү-черекелдери, оларның роло» деп ...ецициязын сайгыргал дыңнаан.

Дектор ол теманы ...ынбүрү бурганнар дүрүлгелеринге, ...өгүм зарыгаалдеринге, Тыва-ның элементтиг ...

«ЭЭЛДЕК ШЫҢГЫРААШ» БАЙЫРЛАЛ

«Ээлдек шынгырааш» деп тыва танпы байырлалы бөгүн республиканың В. Көк-оол аттыг хөгжүм-шин театрынга ажыттынар.

Байырлалга бирге түрүкме Чаяа-Хемчик, Пий-Хем, Сут-Хол, Тес-Хем, Каа-Хем бүүр районнарның ...

Ыяштаан театрның ...шинин танпы коллективинин көргүзүү болур.

ДААРТА

107 ХУУ ЧЕДИРЕР

Кызыл-Мажалыктың сүт заводунуң коллективи бо чылын багай эвес түнелдерни чедип ап турар. Ажылчыннар аразынга чарышты калбартып, ооң түнелин доктаамал үндүрүп, кижилерге материалдыг деткимчени көргүзүп келгенинин ачызында мурнакчылар саны көвүдээн.

Республиканың ...ээрге ...ай-даа 4750 тонна сүттү ...ргедиишкиннерин ...ээрге ...ээрге ...ээрге

ТАНЫ ЖЫЦАР: партком секретарьлары-дыр

Таңды районда «Коммунизмниң херелиг» совхозта партия комитеди соңгу үеде чүгээр ажылдап турарын партияның XXIII республика конференциязынга илеткелчи демегдээн. Ооң секретарынга Хөктүг-оол Шаңманович Ховалыг соңгуткаанындан бээр бир чыл ажыл турар. Үе ыяка-даа болза парткомнуң ажылын эде тургузар, чаартыр дээш секретарь тодаргай хемчегларни ап турар. Ылаңгыя партия эге организацияларының дайынчы арга-шинээзин, коммунистериниң башкарыкчы ролүн бедидеринче ажыл-чорудугазын уланнып-гырган. Ол ышкаш хүлээп алган доктаалдарның күүсселдезин организастаарын, чурттавчы ниинүң ортузунга идеология ажылын күштелтиреринң кичээнгейге алган. Үстүнде айыткан болгаш өске-даа хемчегларни боттанзырып келгининден партия комитеди дээрелериниң санында киргеп.

ЧУРУКТА: партком секретары Х. Ш. Ховалыг

• • •

Светлана Иргитовна Самбый-оол Бай-Тайга районнуң «Мурнакчы» совхозта партия комитединиң секретарынга соңгуткаанындан бээр үр болбаза, Ынаыг-даа болза бозунга онаалшкан херекти негелдеге чедир күүсседир дээш кызымак ажылдап келгенинден парткомнуң, партия эге организацияларының ажыл-чорудугазында чаа чүүлдер бар болу берген, коммунистериң бот-изепкейи, харыысалгазы элээн белээн.

Совхозта беш партия организациязы бар, олар партия эге организациязының дайынчы арга-шинээзин бедидериниң көрүлдезинде киржип, ооң негелделерин күүсседир дээш болдунар хемчегларни ап турар. Хураллар эрттирериниң шынарын элээн экижиткен. Чугаалажыр айтырыгны баш бурунгаар бедеткээш, чедишкиннерни болгаш четпестерни илередип, ооң анализин кылып, моон соңгаар ажылдаарда чүүл кылырын тодаралып ап турарлар. Хураларга хүлээп алган доктаалдарның күүсселдезин организастаарынче болгаш хынаарынче партком чогуур киче-ниглейн салган.

Партия комитединиң үеэдузунда 89 коммунист бактаан турар, олардың совхозтуң бүзүрүлгезиниң код участоктарынга быжыглаан, партийжи даалгаларны берген. Олардың канчаар ажылдап, даалгаларны күүсселип турарының дургайында отчеттарын партия хуралдарынга лыңнап турар. Ол хемчег коммунистериниң бот-изепкейин, харыысалгазын бедиткен.

Партком секретары С. И. Самбый-оол партия эге организацияларынга барып, ооң секретарьларынга практиктиг дузалыг чедирип, хуралдарынга олуруп турар. Ооң ыяй кижилер-биле ажылды эжиндер дээш доктаамал хемчегларни ап келген. Партийжи организастыг, идеология ажылын амгы үениң негелдезинге дүүштүр чорудары парткомнуң код ажыл-чорудулгазы кылдыр ол санап турар. Ынчангаш партия активиниң ооң негелдези ыңырак.

Партияның XXIII республика конференциязының делегаттары Светлана Иргитовна Самбый-ооллу РСФСР-ниң Компартиязының республика комитединиң кежигүнүнге соңгаан. Партийжи эш-ажылүнүң идегелиг ажылхерээ-биле ол балыктаан шылаар.

Таан-оол ХЕРТЕК.

ЧУРУКТА: партком секретары С. И. Самбый-оол.

Оңдар ОХЕМЧИКТИҢ фотолары.

• • •

ДЕМИР-ҮЖҮК ТУТКАН ХОЙЖУ

Алдан шилдиринүң ортан үезинде Тываның эң хоочун колхозтарының бирээзи — «Х Улуг хуралдың» баштаар чери ажыл-агыйның кол аларын мал ажылы болдурарының дугайында шиитпирлээн. Ол үеде малчынның профессиязынче аныяктарны хандыкшыдарының айтырыын шиитпирлеп турган. Колхозтуң малының хөй нурууту --хой боор турган. Чогум-на ооң ужурундан олче улуг күчүгдүрүп, үүгедыргай. Ынчан хойнуң баш саны чүрбү муң ажып турар апарган, ынчалза-даа колхозтуң кежигүннериниң саны эвээш болганынаан, малчыдаар күүседиг кижилерни ыяаар чалап турганы ол...

Берге-даа болза, хундулуг профессияны шиңгээдип алырынче кижилерни хандыкшыдарынга кодээ Советтиң күүскомунуң даргазы Опаа Байкараевич Тас-оол бодунуң үүгедиргей кижилерни ак сетки-лиг-биле дуралаары ооң чаңгыл чаңчылдарының бирээзин турган. Чогум-на ооң ужурундан Опаа Байкараевич бодуң мал ажылынче шилчип, хоюлуглай берген.

Ооң бодур аарыы чаш оң чылдар эрткен, колхозу совхоз болу берген. Хой ажылынга мурнакчы арга-дурумчуларны кадагалап турар апарган. Ынаыш эвес мурнакчы, улуг дурумчулыыр малчыннар тывилган-даа. «Х Улуг хурал» совхозтуң малчынарының ажыл-ишкиниң үлегер-чижээн көргүзүп, бодуунуң туружун камгалаарының чүгүлазын ол эки билир. Ынчангаш О. Б. Тас-оол малдың баш санын камгалап өстүрер, хөй продукция алырының талазы-биле эң көргүзүглерин чедип ап келген. Хойжунуң бактаан турар бирги бригадазының кежигүннери чаңгыс эвес удаа чарышка тиилеп, шаңнал-мактал-ды ап келген. Ол хөй-миниң ажылынга эң-не идепкейлиг киржип, бригаданың профэвилел болуун удуртуп, кодээ Совет депутадынга чаңгыс эвес удаа соңгуулуп келген. Ону совхозта таныыс кижи чок, ылаңгыя малчыннар ону боттарының сүмелекчизи деп санап турары-дыр чөптүг.

— Эде тургустумуушкунуң эң-не бергеи, рынокче шилчилгенин үезинде ажыл-херектин түңнели кижилериң боттарыңже чоруткан болур. Кодээ бижикчиниң идепкейлиг чорууп, ооң бижээн чүүлдериниң чүгүлазын демдеглеп үнелээри-биле ону Тыва АССР-ниң Дээди Совединиң Президиумунуң Хүндүлел бижии-биле ынчаарда шаңнаан. Хойжу бижикчи чүгле ол эвес, харын оран-чурттуң кайгаар бүткен бойдузун камгалаарының, одар-белчиргилерни чоп ажыллаарының дугайын хөй удаа бижип турар.

Автор кижи болуунуң хуула карыыталгазын, а ол ышкаш ажыл-ишке үлегер-чижээн көргүзүп, болуунуң туружун камгалаарының чүгүлазын ол эки билир. Ынчангаш О. Б. Тас-оол малдың баш санын камгалап өстүрер, хөй продукция алырының талазы-биле эң көргүзүглерин чедип ап келген. Хойжунуң бактаан турар бирги бригадазының кежигүннери чаңгыс эвес удаа чарышка тиилеп, шаңнал-мактал-ды ап келген. Ол хөй-миниң ажылынга эң-не идепкейлиг киржип, бригаданың профэвилел болуун удуртуп, кодээ Совет депутадынга чаңгыс эвес удаа соңгуулуп келген. Ону совхозта таныыс кижи чок, ылаңгыя малчыннар ону боттарының сүмелекчизи деп санап турары-дыр чөптүг.

— Эде тургустумуушкунуң эң-не бергеи, рынокче шилчилгенин үезинде ажыл-херектин түңнели кижилериң боттарыңдан, оларның үгаан-медерелиинден хамаарыжыр — деп, малчын чүгаалап турар. —Бистим байдалывыста — мал ажылы кол черин эзелеп турар, ынчангаш малчыннардан хөй чүүлдер хамаарыжыр апаар.

Кызыл районнуң «Х Улуг хурал» совхозтуң хоочун малчыннарының бирээзи, «Шын» солуунуң идепкейлиг бижикчизи, ооң редколлегиязының кежигүнү О. Б. Тас-оол бөгүн адаан хаалаан.

Малчын амгы юбилейин бөрүнүң чүүлү. — Кызыл-Хаяа кыштаанда демдеглеп, эш-ооруңуң, дөргүл-төрелиниң болгаш ажы-төлүүнүң чүректи-тин ханызындан чедирээн байырым, чаагай күүселдерин оорушку-биле хүлээп ап турар. А малчын болуу кыштаанда мал чемнерин четпири-биле белеткеп алган, хойларын опчаменди хүр кыштаглаарыгга бүзүрелдиг ажылдап турар. Ооң оң холу дузалакчы хойжу оглу Эрес — хоочунуң чедиишкинниг ажылынга быжыг магалыладыы база берип турар.

Малчын бо хүннерде совхозтарның тускайлаң бот-акшаланышкынның ажылдаар апаарары-биле холбаштыр хойжуларының ажылын канчаар эге организастаарының дугайында шиитпирлээринче чүге ажылын үлегиилүбейн турарыл?

Топчаа МОНГУШ.

ЧУРУКТА: О. Б. Тас-оол. Геннадий МАКАРОВТУҢ чуруу.

Үлетпүр килдизиниң почтазындан

СОҢГУКЧУЛАРНЫҢ ЧАГЫЫН УТКАН

Бир эвес мээң бо чүүлүм солуунга парлаттынга бээр болза, 105 харлыг, 6000 ажыг чурттакчылыг Туран хоорайның бүгү чоюунум найысылал Кызыл хоорай-биле аргыжын чадап турарынга өске черлериниң чурттакчылары бүзүревес боор.

Эрткен чылдың бо үезинге чедир-ле Туран хоорай чурттуг чолаачылыг улуг автобус эрткен 8 шакта Кызылче үнгеш, кежээ 8 шакта Туранга дедир чаңып келир турду. Бии-Хем районнуң Хадын суурга база Кызылдан келген автобус хонгаш, эртемнинин 7 шакта үнгеш, Аржаан — Туран — Кызыл четкеш, кежээ дедир ээп кээр маршруттуг чүве. Бо автобустуң соңгуу чылдарда база-ла Хадын чурттуг чолаачы мумуң турду. Чолаачылар тус чер чурттуг болгаш, Хадың Туран чедип хонган соңгуу орук командировказы толевес.

1989 чылдың күстеп эгелээш, автобустарның маршрудуунуң үезин өскерткен. Ааш-чурттан кижилер эртен үнгеш, Кызыл кирип, чоруун бүдүрүп ап, кежээ чаңып кээр аргазы чок болгаш. А Кызылдан Бии-Хем таварын, Абакан кирер автобустарга хос олуттар колдуунда чок боор. Кызыл хоорай биле Бии-Хем аразынга аргыжары дыка берге апарган. Кижилер Кызылга хонар ужурга таваржып турар. А Кызылдың гостиницаларынга достуг оруннар база чок боору бүгүдеге билдингир. Чоюнуң автобустар-биле аргыжарының эптиин бодавайн, маршруттарның үезин өскерткеня дыка-ла эдептиг. Эң ылаңгыя Кызылда төрелдери чок кижилер вокзалга олура хонар ужурга таваржып, бергедежип турар.

Бии-Хем — Кызыл аразынга автобус-биле пассажирлер аргыштырылгазын эжиндер, оны чоюнуң ажыл-ижиниге ыптиг болдурар талазы-биле эртем соңгуулдалар кампаниязының үезинде соңгукчуларның талазындан чагыглар хөй болган. Депутатка кандидат кылдыр левшидип тура, даргаларның ыяй кезии бо айтырыгны чогумчалыг кылдыр шиитпирлээрин аазап-даа шаг болганнар. Депутат кылдыр соңгуулуп алган даргалар ол айтырыгны шиитпирлеп чадап туруп берген. Чижээлээрге, улус депутатының Бии-Хем район Советиниң даргазы А. М. Куиаев соңгукчуларның ажыл-ишкиниң, амчылгалы-биле холбашкан хүн бүрүнүң чүгүлээ айтырыгларын шиитпирлешпейн, Советтер дугайында хообілу чогунга сыллап алгаш, ажыл-херектеже ханылаваан. Харын, СЭКП кежигүнүнден үнүп, партияның эт-хөреңгизинин үлежир хевиге алыскам. Партияның-даа, Советтериң-даа ажылының кол үгланышкынны чон дээш сагыш салыышкын үзүрлүг болгай. Адын адаанным даргаа соңгукчуларның чагыгларын чүге үттүп алганыл?

Маңаг дээш маршруттаа оске-даа черлерни коммунал ажыл-агыны харыылаар чүве дээн. Начальник Н. Я. Милер хөделзин дээш шүгүмүүлеп бижидим.

Сарыглар СЕРИН-ООЛ.

Экономистиң тайылбыры

АКША ДУГАЙЫНДА

БИСТИҢ суурга пудага келген аныяк эр бодуун кырган үезинде чемелей-карак мантаанзын «Бал хүрегде сеп үргүларга чүгле аналыг апаар аалдың, а мен даарге чүс рубльди холга тутсуп бердим». Бир катап кудумчутка ийи школачы сол бириңе моңгун рубли-биле тевектеп ойнаан. Чоокта сентябрь - 28-те эртенги радиодамчыдылгага ада-иези-ниң аңшазы-биле Сани ыяш-даңда таныл чоруур тима ...ларны тыңнаалаан. Аңгыла-биле доңбаннан эгенчиг үе чижек бо сөдүттүг автодин экономистиг чамдык дөңгүлалды бижиирингче алдаадым.

Иңет, рубль биле акша. Олар чүнүң өөредилгелиг, барда малалыг. Оларны ылаңлаңсевес мын бир дең. Кыска-даа болза, оларның ылаңгыя чүүлдери ...ын-биле ...ын-биле ...ын-биле

Чылдар болгаш кижилер

АМЫДЫРАЛЫМНЫҢ ЧАГЛАА

1927 чылдың төлүрү. 1928 чылдың эрги чаа. Барлыктың Ак-Хаяга сыйыра бир хүн хөй кадарын чоргаар хөлчөк-ла үнүп, ырлап үнүпкен мен.

Хой-ла малды одарладыр
Кончуг оттуг улуг
Барлык.
Хоо-тараа тарып..ла чиир
Кончуг суглуг улуг
Барлык...

Колхозтуң бергедээ хөй болгулаа аалче уламтар. Башкылыг шеремге кижиге кирип эгелей бергедээ, хой соонда таваар багып келгеш кооргумге, аяым ол чыында ыяш дооранып тур. «Ожже кирээ, чемнеп. Дыңгыр бе?» — деп сагыш төвээ айтырды. Харыында ма-наанда чок, мөңгө-биле дөрт ете кирип келгеш, ыял аартап ора, чүгаалады. «Бөжүүн чыраалыг-лан Алдын-Буланга чедир уен муңун келдим. Аяым Чыпыган терезинден улам-на биеңдиң өнгелиг болду. Бөжүүн тиилүүде ортулле базырыкка, шеремнең Сарыг-оолга, төрүү айтырды. Ол үеде Барыын-Хемчикке төрөө, назыг-Баян аймактарда хамаанчок, чыдыг түрээш чок бирбөс түрлүг, кычыраан ыяш, чай чок төөр керегээр.

Тоо сургуулга оореринде-биле 1928 чылдың апрелинде Хем-Белдиринге (амгы Кызыл-оол) орт-даа дамчыш, аът күнүг-биле 3-4 хоногуң чоргаш, ораа келип келгеп мен.

Сөөлгү ортаал Элегес-Аксыңдан шанактыг аътка бир дугаар олурганым ол. Амгы үеде чүгаалаан-биле 2-3 хоногуң чоргаш, ораа келип келгеш, Сүүн чаъам-даа-даа, тараазын, төөгөрөөш, дүүн өнөөн-даа-даа эдээниң артында эдээрге салып алган олур. Оореним чоруурум дугайында чүгаа-ла-ла болган. Са чемненип алган-уруг коргумге, аяым Чөлөр-Шилгинге шөртөп тур. Бир багай чаъаалы бар чүве, оогуу түлге эвелиргеш, төрөттүнүп-даа чок, сеок хөй-биле хөөрүп-ла-ла тур. Ындыкының айтырыымга аяым «Ортаалар келип, уламтар аңнап чадыпсас, өнөр түрек. Чөлөр черге барганда, чаш хөрек чок-тур болза, бир черге чаалтаар...» — деп ба.

Чөлөр-Шилгинге Алдын-Буланга чедир уен муңун келдим. Аяым Чыпыган терезинден улам-на биеңдиң өнгелиг болду. Бөжүүн тиилүүде ортулле базырыкка, шеремнең Сарыг-оолга, төрүү айтырды. Ол үеде Барыын-Хемчикке төрөө, назыг-Баян аймактарда хамаанчок, чыдыг түрээш чок бирбөс түрлүг, кычыраан ыяш, чай чок төөр керегээр.

Тоо сургуулга оореринде-биле 1928 чылдың апрелинде Хем-Белдиринге (амгы Кызыл-оол) орт-даа дамчыш, аът күнүг-биле 3-4 хоногуң чоргаш, ораа келип келгеш

Дүүн Кызылга РСФСР-ниң Компартиязының рескомунуң Политиктиг чырыдыышкын бажыныңга Тыва АССР-ниң чогаалчыларының элчег чок съездизи болган. Оон чамдык киржикчилериниң чогаалдарын моон адаанда парладывыс.

Чаа шүлүктер

ЭШКИИШТЕРНИ ХОЛДАН САЛБАЙН

«Эндик, чаштың аксын тыртар
Ээшпеек салааларым.
Эки-бактың аксын дыныыр
Эдиек кегжир ийн кулаам».

Эшкиштерни холдан салбайн.
Эжиндириг одуруунда бурунгаарлап,
Кавай хеме — моон Тывам
Калчаа далай делгемиңде салдап чору.
Шуурган-хат дирвелди дээш.
Чугаа-соотгар, алгы-кышкы оон-моон тарап.
Хемечилер бисти одаан
Кеминг сестер-үндезин чок дыңналды даа.
Кожуп алгаш, тевени чоп
Кеер безин хөлүнүер чок апардынар.
Кежип алгаш, хемени чоп.
Херек чок деп элекке чоп санадынар?
Энесай хем соглур эвес.
Эшкиштерни холдан кайын салыр деп бис.
Эдиек кегжир кулактаа-ла
Элдеп эзин эрбеннг сос дыңнавазын.

ООЧУРГА БОДАЛ

«Седбер бештүн дозумейге,
Серилттенген оол боор мен.
Черим-тандым кежик байлаш
Чемнеп кылган оол боор мен».
(Арат анчылар ыры.)

Чоруксаам кээр.
Ыначан менээ дудускектиг.
Ырак сыннар дувуреңзинг
мынча дижир:
«Чоор сен, оглум, хоорайга тур.
Сооңдан хөй-ле хамык удуг эдерип кээр.
Эм дом, дазыл, төгүрүк, кат дээш,
Эмин эрттир чилбилер бар уе-дир бо.
Чалбыраштай орттенгилеп.
Сазаңнадың таптаттырып
бырмам сыңды».
«Оочур манап турунарда.
Оран-таңды хоозуран
эзинирээр-дир.
Өгбелериниң вокналарын
Өйлеп-өйлеп эргинер»—деп,
чүрээм сеглээр.

Таамны азы дайнам эът дээш,
Дакпыш изиг, чогуш-кырыш —хөлөөзүнниг
Оочурларга турарымга.
Оорга-моюн ыстап-шылап.
кылым хайнар.
Хоорай черге чурттаар кылдыр,
Холум, будум асфальтыда малгаштаваан.
Таалыңым артынгаштын,
Тайга-тандым ыржымыңче

Владимир СЕРЕН-ООЛ.

ХАРАМ ЧОК МЕН

Саарлып чайнаан хүнүң алдын хөрелдери
Салтын ойнаан саарыларда чөлээштелди.
Дамырактар катчып-катчып улуг хөгжүм —
Дажыг шапкын Хемчик хем боор төрүттүнүп
Аванымга өөрүшкү боор төрүттүнгеш
Аатказыкымга өвей ырын дыңнап өстүм.
Кадыр эриин каастап турган сөөскенниң
Кавайымга эңмек тыртып ачам кылган.
Арыг суудан арбай тараа бажы тыртып,
Амыдырал эге дезу үжүктелыр.
Хайыралыг хемим эриин каастажырда
Кажан шагда күжүм, билиим харам чок мен!

Бай-Тайга район. **Көк-оол САЛЧАК.**
Башкы.

АЪТКАРЫПТАР

Эжелеге
Элеп түрээп арат —
Дерзиилеге
Демисежин келген.
Дайзының хөй байлак Тыва
Дарлал бекке удур —
Оглуң, кызың оттуг косче
Оттура бээр.
Кежегелиг
Кестиргеп Баш түрлүг.
Келектелбес,
Хөй-ааът киирер дириг.
Дазылы хөй байлак Тыва

Даңын уткуй чүткээш,
Дүрт-сынын хөндүргештинг
Туруп келген.
Хосталганы
Холга алыр күзел —
Арат кижи
Адыңындан чыраан.
Талазы хөй байлак Тыва
Тайбың иштен чырыыр —
Ажы-төлүң бедиктерже
Аъткарыштар.

Алексей АРАПЧОР.

ХӨӨКҮЙ АВА...

Айым биле хүнүм ышкаш,
Айдың черде чырык-ла чок.
Аваң биле ачам ышкаш,
Авыралдыг кижи-ле чок.

(Кожамыктан).

Төлү дээштиң хөөкүй ава
Карак чажыл чодуп орду.
Төрүп кааны чаңгыс оглу
Кара-бамыш кире берди
— Үүлгедит болу бээр деп,
Үүленип коңчуун көрем.
Үлегишкин деп коргунчуг сос
Үе-чергем дыңнап чорбаан.
Чаш черда чассыдып каап,
Чажчаар черге коңчуг тыртып,
Чаңгыс оглум часпазын дээш,
Чагып сүргап чорбадым ол!
«Чыткан хөй даа тургуспас» деп,
Чылган чонга чарлап чордум.
Чыдыг чашпан тыртып алгаш,
Шылдан чайлай берип-тир сен.
Кады чораан өөрүн-биле
Кавангы дүн ажылаштың
Ажыт черге ашак кижи
Ашназын-даа үнүлеп-дир сен.
«Ажы-төлге чедирер дээш
Акшам-дыр» — деп алгырарга.
Адаа ышкаш хөөкүйүң
Амзыңга четкен-дир сен,
Ава диртнеп адым алду,
Ам, хүн адаа дүмбеи болду,
Чаштыг караам соглуп калды.
Чаңгыс оглум оскүндуру...
Төлү дээштиң не кижи
Кезүлдүр-ле кадып калды.
«Төрүвээн-даа боорум кай» — дээш,
Көк дээрдиве холуң сунду.

Николай ООРЖАК.

АК-ДОВУРАК

Асбестен курну
Үде чиир өрт турбас.
Найыралдың күжүн
Үзүп каар нүгүл чок.
Торгу дег даг-дүгүн
Дозуп аар деминг хол.
Доңнашкан эжимни
Доза кээр Эдегей.
Эдегей, Күдүгүй
Эмирлип төнмес-даа.
Экиде, багайда
Эдерижип өскен бис.
Ак-Довурак, Ак-Довурак
Найыралдың одаа.
Сеңээ-даа, меңээ-даа
Чемениң ажыы чок.

Куулар ЧЕРЛИГ-ООЛ.

ТЫВА ЧЕРИМ

Кара чаштан
Кавайым дег,
Эриктеңим,
Эргим Тывам.
Хамык байлак
Кадагалаан,
Тарган шөкөр
Даглыг Тывам.
Тыныш болган
Тыва черим —
Чалым ужуг,
Чогаарадым.
Сен чок болза,
Сеткилимге — Шыдавайлаш
Шоңаар деңгеш.

Сарыг-оол КУУЛАР.

ААРТЫКТАЖЫ БЕРДИВИС БЕ?

(Пародия)

«...Акшып орар чаңгыс ботту
Ам кээп кыи-даа тоовас ышкаш:
Чаңгыс тыртым таакпыны,
Чаңгыс дашка араганы
Чартыктажып ижип, тыртып
Кады хөглеп чораан өөрүм
Хая көрүү берген ышкаш...»

Экер-оол Кечил-оол
(«Чүрээм биле сүмележип» 1990 ч. сентябрь 1. «Шын»)

Ачай кара чажывыстан
Алышкы дег доруккан бис.
Аравыска чаңгыс ныс-даа
Адаанажып былаашпаан бис.
Чаңгыс чиге орун тыпкаш.
Чартыкташтыр хойгажыпкаш,
Чамдыктар дег — артыктажып,
Чалчыжып-даа чорбадывыс.
Кара-кара баштарывыс
Көгерерти чайгаар оюп.
Калчаннайты хуулгуже,
Хөй-ле чылдар чурттадывыс.
Ам кээп дөгүп, кырып келгеш,
Аартыктажы бердивис бе?
Болган, болбаан чүвелерге
Моондантаалып, мунчулба даап
Кадай-кыстар чаныл чаннап,
Каразынчып чораан чоор бис.
Назынывыс арткан иезинн
Найыралга төнмээл, Экер!

Монгуш ӨЛЧЕЙ-ООЛ.

ДЕВИГНИҢ ТЕВИИ

Таңды Ууланың мурнуу эртинде далайлаштыр чалгыг-моорей чыдар кеи хевду хөнтөлөп дет, дуглай туруунан Эртинелиг-Дагның шыгтөгүдеи бир аттаңы сүрүүнү чөртөвчилэры амгы совхозуунуң үндезилеттингеннидеи бир мугур байырлалын эртирип турганнар. Аътгарыны чарыштырарыг-биле хову үжүнче салыкчылар аппаратында, моге хүреви эгелеп. Кырангы кеи кестүүмүүт, чүлүүл маан хром салыптарлыг, дөртен хар ама дүшкен, шилгедек мага-боттуг. Кадыр хамаатыг өр иеки хүрешти могелер араңында чыруи олурган. Аиаа мым даа оны өскелей норбаан, харын даа аныяк могелер оон чоогуунде сырлаңар мынаыг болган. «Доге Бааның» байыга ойнай бөрге, нииживис смрбаш кылыгаш, сеткил-сагыыш дуй бүргеи келген бодалдиринден хензиг када чардынкан иргин.

Сөөлгү катап хей чон мурнуга содан-шудактыг девээниидеи бээр бир чыл ашканы олдур, көр. Моолдуң сүрүлдүг могелери —тулган күүтеннери ыңдыг дижир: дартап моге деп атты тывыскан соонда, байыр-чаадым болган черге хүрешпейн, анаа-ла ак чем — аарыкы, быштактыг тарадыр чажып, хос девип ыаап болдур. Хүреше-даа, оңаан болу шилип, амалап алыр. Тиилеттирбес моге деп турары ол чөвө бе? Чогум олардан дора эвес могелер чоңнуң солдарыңың араңындан чүге тыптып келбес деп, аиаа хүндүлел-дир ийин. Дарган моге деп атка чедериниң бетинде чеже очагны ажыл, чеже хүрештерге шүүлгелии билбейн баргы дет кижи Шактар эвес болгай!

А эрткен чылын, сүүр адаанда чаа тутқан стадионга үзүк спортчу байырлал болганда, хөөчүн моге Шактар Сүрүүнү хос девитмеиер. Чок, ол боду хүрежиринге белеп турган, ыңчалаадаа мынчаар-дыр деп шиитпирлелтивис дүрге ам канчаар, аайынга кирер апаргап. Адап-суран, чарлап-мактап шаанга киргеш, школа нальщы четпеен, күрзүк диштерлиг оолчуташтар-биле демге үмдурүпкеннер. Эң баштайгы хүрежинге девзюн дег сүрээденчиг-даа болган болза. Шактарның девии хартыганың кашпаайы дег чиик, шалыпкын, Хаан-Херети куштун кылыйтыры дег шилгеш, чоргаар коиулгеп. Оон мурнунда чайын төрээн суурунга соолгу удаада шүүлген хөөчүн моге ол хос девээни байырлалга хүреш эгелей бээрге, моге салыпчызы оон адыш кажап-пакый дептерин четтикпейн манап олурарын эскерип каан. «Оо, чок, бодуң-на чепшээрежиннеп болгай сен, бөгүн дүүмаларыңның хүрежии совуурган олур, ашак. Сенден дудак чок оолдар бар-дыр көр» деп хелээзеп сеткилин чавырылдыраргадаа, белеп оожургаар дээр сен бе!

Оон ачазының кады төрээниинің оглу, дурт-сыны улуг-чаагай эвес-даа болза, аиаанпызы коичуг аныяк өр шүүлүп каарга. Шактар ынчап дына сөөрүп. Бодуңун оолдары хүрешкеш, чер дөбөс болгурга, иштинде аимак хомудаар болгаш, дүүматы шилгергге, амырааны ол ыйнаан. Ыңгыгүүр салгаан моге деп саматтырар ниити оон бодуңа болгай. Начын Сүрүүн даарга Таңды Тывааның суургалыг могелериниң бирээзи чораан. Күдер-даа болза, семис эвес, күштүг-даа болза, аңжуңге меңээргенмес-арга хорга ажыглап, чараш хүрежир. Тос номуунуң могелеги чыглыр найыр-чыыш болган черлерге шүүп чораан аңалыының улуг оглу Шактар чүве-дир. Дараазында дүүматы Даңыңмай бөда шыырак моге болган. Ийи алдының адазынга дөмей, хөрөптери өңдейген ижишери тыртылчак. Республика маргылдааларынга ортумак дептиле оларга быражыр эрлер чок турган. Алдан дөртсе сагда-ла хөөмай эвес, үжүүр быласаиып, шыырак дөрт могенин санынга кирип шаг болганнар. Адашмыларның хүрежири коруштүг-ле. Долгай дедир дегээ-биле дегдөлеп, катай хап, чаи баштап турган дүжүрелер. Элдеп чүвеви, боттары бүттап хүрежириңге хөөчүг чок улус болган. Чүс кил чыгыы бардамныргай, чөөн эрни чеден кил бичии ажыг Шактар будун өңедиин сүүп бергеш, долгай дегээ-биле аңдаргаш, доваураан бүрүүладыр октаарга, тыва хүрештиң чагыттарын оки билир көрүкчүлер магадап, адыш часкап, адыш адап кыйгыга бир ие турган болдур иийи, моге эвес, шыына болгай, аа!

Чогум Шактар черле бодун өрү көрдүүнүң адыырган чорбаан. Шүүп ваанда, чүдүлгелиг чүве дег, «оран-таңдым эки көргени ол-дур, хүнүм киргенде ыңдыг кижи-ле болгай мен» деп каар. Чеже-даа моге болза, оон шоп-содаага кирииң, улус бапыичактап чыгканың көргеи кижи бар деппе. Хүн бүрүнүи амыдыралында ол дег томаанныг эр ховар иийи.

Могенин чурттаалгазы кайын чүгле хүреш, чүгле тинилелге болур иийик. Оны хүнү кирген үелерден ангыда, ажыл, амыдыралы, ажы төлү бар болгай. Коигүс аныяида, чыглыры ооп турган. Кызыл кирип, автошкола доозкаш, «демир аъттыи» дээнын тудар шыизыгалыг ээп келген. Аиаа өөреннп турда бир каттырынчыг, өөредиглиг таварыла болганын ам безин саитып чоруур. Акша-көпеез курулаап, чер албайн турган үезинде бир-ле хүреш болган. Шүүлген кижиге акша тыпсыр. Эш-өөрү Шактарны дораан мдалап киирген, кижиниң боду-даа тинлээринге бүзүреп турган: ат-сургалыг могелер чок, бичии хүреш-тир ийин. Хайлыг, баштайгы салыгда-ла Эртинелиг-Дагдан кады өөренип келген эжи таварыкпта, кавыырганп, чуда октадын алган. Демгизи база иийи садыгланыр эртпейн ушкан. Шактал аңшазы чок, хөлүүр өрлер кыт-даап чок базып чаныкпаннар...

Оон бөр барын уруктелчок чолаачылап турары бө. Сөөлгү чылдарда харын чай дужүп. Таңды-Уула сынмарының тос маттары ногаараарын, шида оът-сиген хевистелдир хөлбечейни бөөрге, машиназын аныяк оолдарга түр пада хүлээдип каап, чайлаглап уне бөөр апарган. Совхозтуң семиртир хөөп алыр, күзүм дедир деииледип думаап. Бемининг чыт чок, бө чаның иштеи көкпалар келир чылын кээрге, буде бергеи чидар, мал дүүю ховар таптай бөөр каттарга, тайганың таныга, мыйгак-харагганныг, чингистиг эзимнерге чоруурга, хөөчүн могенин чалыы күжү катап эглеп келгеиниг, таптыы көчүг болур. Чылгычы чоргаан үезин сактып, азерже эзенгиге телгиимейн олура суг каггылаптар — бө чоок-кавыда ону көрүп турар кижи бар эвес, ким тенек оолдарзыыл деп көчүлай бөөр иийи...

Оон бөр барын уруктелчок чолаачылап турары бө. Сөөлгү чылдарда харын чай дужүп. Таңды-Уула сынмарының тос маттары ногаараарын, шида оът-сиген хевистелдир хөлбечейни бөөрге, машиназын аныяк оолдарга түр пада хүлээдип каап, чайлаглап уне бөөр апарган. Совхозтуң семиртир хөөп алыр, күзүм дедир деииледип думаап. Бемининг чыт чок, бө чаның иштеи көкпалар келир чылын кээрге, буде бергеи чидар, мал дүүю ховар таптай бөөр каттарга, тайганың таныга, мыйгак-харагганныг, чингистиг эзимнерге чоруурга, хөөчүн могенин чалыы күжү катап эглеп келгеиниг, таптыы көчүг болур. Чылгычы чоргаан үезин сактып, азерже эзенгиге телгиимейн олура суг каггылаптар — бө чоок-кавыда ону көрүп турар кижи бар эвес, ким тенек оолдарзыыл деп көчүлай бөөр иийи...

Содак-шудак көткеи могелер арагыига көстүүнүг олурган хүнүидеч ге чылгачыыла, таптыг-ла бир тыл эрте бергеи. Чай кидии түлүг Шактар бир эртеи аптара дүүнче чидир шыгжакпаны, көк торгу-биле додаргаан, эрги-даа болза, элеидизи четпеен, нымгада ора сөнтүүбеин содакшудаан тыпкаш, үштүп каг дээрге, кадайы Долбаймаа иштинде элдепсиниң ора-даа, ашаандан чүве айтырбаан. Чүгле ужениң ора бодаргаи: «Оозун канчаары ол, моон, хүрежири сөөскеи боор турбажык бе? Азы аныяк дөргүл-терел чүвезиниге бөөр дивээи бе. Дажыммайның улус оглу Буянны шөөрү хүрежиитер апаргач деп, мынаа ачазы макталорган аевижиге Че-че, мөөрү кандыг хамаан, тып нагтымга ээзи бодуна баш бигүр ыйнаан...»

Ол кежээ ашаа дашпаар үнгеш, чиде бөөрге, быдаа сөөзааида ижип ал деп кыйгыпар бодаглыг. Долбаймаа сөөдан үнүп келгеш, ол-бо көрүүнерге демгизи бодаада чок мынаыг. Бажың дужүнда алаакта алгы-дыңнаш, ыначр харапырга, ында-да ха хей аныям сөөлар ара-зында Шактарның бөрээны көзүлгеи. Ашактың канчап турары ол оон кедереге ол хонгаш болур деп чарлаикан майбнага хүрежир дей бербаан бе деп, кадайы кымга-даа биидиртпеии чорбаа-раа-биле бодунгаш, бажыныңге кире бергеи. Быдаа-зын катап чылдыр апарганы илгеп болган.

Хүрештиң сортизалыг тевии, ыынап-ла, ажок шүшүүт болуп, могени бага катап хей чон мурнуга девиригиче хуткуткеи. Шактар ам албан шиглер сөөр мен деп семеваан. Ыначаа-даа сургалыг моол күүтпеп ышкаш хос девиир төнүү чок болуп, содак-шудаап хүрежири-биле тыптырып кедип алганы ол чүвеч иштеп.

Николай КУУЛАР.

Чечен чугаа

МИННИП ОРДУМ

Өөрүшкүүнү, аксын-кежиин
Хөө-биле былчап каар дег.
Өске кижи кадайынга
Хөнүүн чок деп хөөреп ордум...

Кожанга орган аныяк кыс
Кончуунарны але? —
дээнзиг.
Шырай-арны хуулуксап,
Чырыы чүгле чырташ дижик.

Бодум ыначан ыядыксап,
Бодалга алзы берзимге-даа,
Ажы-төлдүг не кижээ
Ажок ыначм миннип ордум.

КАРАКТАР

Кара-Хөл деп чараш хөлдүү
Караам-биле көрбээн
болгаш,
Аалдар кезии, шайлап
чорааш,
Арттан барып харааи ийик
мен.

Өөү кара, терен хөлде
Өөр балык арбын дижип,
Өөрүи эрлер хөөреп турда,
Өске бодал меиэ эргим.

Амыдырал орук-чирии
Амыр эвес, нарын-даа бол.
Хаинып чүраам ханызынга
Характарым чырып чорзуи.

Моштуш ДОРЖУ.

Тээли — Кызыл.

АДАЛАРЫ БОЛГАШ ООЛДАРЫ

Аалчылар бажыңында хостуг өрээл, артык оруи чок дээш, дежурный кадай бисти хүлээп албады.

— Төрел бар, таныш бар? — деп, ол харын тывалап, бисти удур айтыра-дыр.

— Бар-бар, мрак командировка чораан-дыр — деп, таарыштыр харылаан кагдым...

Ам ыанчаар, демги дежурный кадай сандайларже айытказп, аиаа дыштакпп олурарын сүмеледи. «Оон көөр» деп кагды.

Автобуска аллы-чеди шак чораап, арай шылай берген бис. Эжим казарчы кижи чорду. Олүүзүүс Ак-Довуракта-на кожа болган. Арай дарын турар, тыныштаар кижи болуу. Кызылда, мында оглу бар. Оозу эмчиге киирзии дээш, ыызын чорун олурар болучк. Оглуң Виктор дидир. Ийи чыл мурнунда дээш сүргүүл черии дооскаш. Кызылда бир-ле улуг албан черинде ажылдап берген. Орук ара ашак оглуиуи дугайын чоргаарлаиып, сеткилиин ханызынга менээ дыкала хөөреп чоруу. Ыидыг-ла ыйнаан хөөкүй. Дээзи эртемниг артында-ла Кызылга ажылдап турар оглунга кым чоргаарланмас деп!

Ашакты оглуиуи бажыңында чедирип каар деп шиитпирлээп мен. Кожам төгерээ шоолуг чоибаан болгаш ийда кудумчул дээрии бөрбөй, харын меиээи улур ябылыг четчеен кадрын дилеп чорбу.

Бир эвес аалчылар бажыңында орун чок болур болза ашактың оглуиуң бажыңыига хонуп-даа аар чоор бе деп иштинде ыначаар бодаан мен.

Хоорайга мум-не эртежик келген бис. Ашактың бижиттирип алганы адрес ёзүгаар ол бажыңга барган бис. Эжимниң ап чоруур чүзүу база аар. Оглунга келген кижи, барып-барып малчын кижи, ыидыг-ла ыйнаан. Кижиниг чогул. Дашкаар үшүп келгеш, улуг бажыңиың бааргында сандайга элээп олурдувус-даа. Ол арапы та кайы хире болган чүве. Ийи-үш-даа катап таакпылажып каапгывыс. Чаныыыс-биле оолдар, уруглар иткилээш, бисче кайгааш, арагында бир-ле чүвени чугаалажып, тыгылаш катгыгылоар-даа.

Чеже ыначаар, чадашкаш аалчылар бажыңынга келгеиииие ол. Сагыш ышкаш болган болза, дыыг, чылыг, чыпык өрээлге доктаап алгаш, түүиүп аарыгланып алзы корем! Че, мея-даа канчаар, бо үжиии не кзарсенниг-дир кадыи багай болбас ийикпе. Кызылда оолдуг, бажыңныг оолдуг. А ол хиреде мында, бо аалчылар бажыңында сандайда ...дегеи деп согаиайыыл олурар, кзарсеииии.

Ам канчаар, ашакты аалчылар бажыңынга кадрыкпп, адам чиик кижи оолдуг бажыңынга база катап, бижиттер дээш, бодалыыны эжиии ө чугаалаш, коргуттум. Төрээи оглуиуи бажыңы бирээ ол хөөкүй малиия ийи-дээ ына, ...ээ дамчы алыы ханызынга кадрга хөөрүи бөөдүрмүз, сагыжым азарыыр, хөрээм дакпыжаар.

Викториуң бажыны, адресии ёзүгаар алырга, ыидыгла ыраи эвес, автобустаап, оон дүшкеш, ийи чус метр хире ыылаштаар. Кежээ апарган. Хүндүс чораап, оон квартираазы каш дугаар каттал дээрии хынап көрүп, ылавылап алган мен. Ам-на харын соцгалары чыры! Амырай бердим. Хөөкүй ашак ам-па оглуиуп бажыңынга. чыыыг, чымчак черге хүндүлеэдип, ымбыладып хоиары ол-дур кылдыр бодаварымга, бүттарым артында чиик. Үшкү каътче үнүп келдим.

Ойт, эжикке чоокшулап кээримге, та приемниги, та телевизору ол чүве, ыыраи-ла дажок тоогүм дыңнады-ыыр. Улус-даа алгыржыр, каттыржыр. Адреэимни катап топгаи кордум. Ийе, чээрби алды дугаар квартира ол-ла-дыр харын.

Дыңнагылап тур мен. Боогарга, эзирик улус хевирлиг. Канчаар чоор дээш чүшкүүмеи ыыбагыладым. Аныяктар, барып-барып эзирик улус ондагайлыг... Чок, оолдуң аданиың дилээ-биле келген мен, ачазы мында кедеи, залыыр башкыдыл бодаан деп ыыгыаш, ол аиыраар он. Дораан-на барып, такси дидеп аагаш, боогаш ...кеген дижик.

Шак ыиыг бодал-биле «киикти-даа сөктадым-на. Сураг. Оон дорт ыагыдыг ыыгай ааптым. Бөөрге ...ыиаи ыыгга чоглаапкаи ыыгыы.

— Кто там? — дидир, «Кымм?» дээри ол.

— Викториуң ачазы келгеи. Аалчылар бажыңында олур. сөөлеп чор мен — дидим.

Дулгуур кангыраан соонда, эжик ажыттына берди. Селбегер узуп башкы аныяк эр көскеттине-дир:

— Кайыын келдиң, чүү кижи сеи, дайн?

Херектиң ужурун база катап тайылбырладым. Ол арагында оолдуң чаныига чоллак тар платьелиг, үгбегер башкыг, характарын канчалдырканчалдыр будуп алган кыс келди-ле. Папирос сорган, характары өлере бергеи, эзирии-ле иидеп.

— Анам кайда дидир сеи, старик? Гостиницада бе? — деп, ооп база катап мдавылады.

— Ийе, аалчылар бажыныиза олур. Демии чордувус. Чок болдунар, оглум — дидим.

— Фу. Вить, оставь его! — деп. демги кыс ческиигеи чүве дег, ыыча дидир.

— Че, аа хоигай аам. Эртеи кээр ыйнаан — деп «Витьа» төректеидп.

— Чок, чок. Орун чок чүведир иийи — деп. холдарым чала тудуп, эзрешкеи дег тайылбырладым...

Ол арагында Викториуң чаныига эзирик оолдар, уруглар характарын имиреттеи, таакпызының ыыжын меиее уруп каап кээп турдулар. Аидыы өрээлге ыыт дээрге — ...ээ ...ээ. Экиктеи көөрүмге, сооптурдулар, ...ыыыыыыр чайлаыып таныласап оолдар, уруглар бар. Чамдык кыстарның ...ээ ...ээ ...ээ

Тувинская республиканская библиотека им. А. О. Донгака

Бүгү чурттарның пролетарийлери, каттыжыңар!

ШЫН

РСФСР-нин Компартиязының Тыва республика комитединиң, Тыва АССР-нин Дээди Совединин болгаш Министрлер Чөвүлелиниң органы

1990 чыл ноябрь 18 воскресенье № 263 (14463)

1925 чылдан чедип турган

Өртү 3 кап.

ОРАЙТАВААНДА ШИИТПИРЛИГ ХӨДЕЛИР

ССРЭ-ниң Дээди Совединиң сессиязынга

ССРЭ-ниң Президентизи М. С. ГОРБАЧЕВТУҢ илеткели

Дээди Советтиң хүндүлүг кежигүүлери, хүндүлүг депутаттар эштер!

Силерниң күрүнеңер-биле холбаштыр амгы байдал дугайында чамдык үнелеглерни бээрин болгаш практиктиг бодалдарны кыскаш-биле илерезирин сөпшээрел көрүп чыдым.

Мынаа, Дээди Советтиң сессиязында, дыңналып турган дүвүрениктиниң болгаш сагыш-сыналдарны үлежип тур мен. Социал-экономиктиг төлээ болгаш хереглел рынокчуда байдал ам дээрединдеде экижаабайн, улам дорайган, нарыкшыл турар. Чурттуң политиктиг байдал база-ла нарыкшыл, чидиглиниң турар. Националдыг араазында харылзааларда чидиг чорук чаяры-лайын, чамдык черлерде айыылдыг хевирлиг апар чыдар. Нинтилелдиң күштерин каттыштырарынга болгаш чурттуң кризистен үштуп алырынга моондактап турар инновация күштер, черек кырында поступ келген. Чүге ындыг түүлдер боор турарыл, ол база-ла биилиг-ле —ээлүг-ла политиктиг демисел, эрге-чагырга дээш демисел чоруп турар. Оны шинтизи-биле аңаа түүл деп чугаалаар болур турган, чүге дээрге бистиң шинтилевистиң хөгжүдевиниң амгы үе-чадазының боттуг түүлдериниң дугайында чугаа чоруп турар чүве болганда. Ынчалзажок ук демисилдиң бот-боттарынга удурлаашкыннары хевирлиг апар чыдарын болгаш эгелээн хөрээвисти үнзиниге чедир шинтирлеп турган, үштүнүп үнер апаар бис деп чүвенң тодарааны-биле билип турар бис.

Шилип алыышкын кылдыгаан, баар орук тодаратынган. Шилчимшкин үезиниң бүгү улуг хемчээлдиг болгаш нарын комплекизин шинтирлевишаан, ол оруктуг-биле бистер бүзүредилдиг болган чайгылыш чок буруңгаарлаар ужурлуг бис. Ынчангаш бистер чурттуң удурлулгазында моон ынай ходелип ажылдаарының тодаргай программазы чок деп даап бодаашкынывыс-ка алыспас ужурлуг бис. Ындыг программа бар, ону коллективтиг күжениишкин-биле белеткел кылган, ам ону бот-тандырарынче бүгү күштүг үгландырары чугула. Соорулгаларга, программаларга, оларның ужур-утказының болгаш кайы хире ажыктыының дугайында, кайы-бир тодаргай базымнарны кылырының хуусааларының дугайында төнүп чок чугаалы кылып болгай-ла. Бистиң мурнувуста туруп турар хой ийнзы айтырыглардың иштинден чаңгыс чүве тодаргай билдинип турар. Ол чүл дээрге күрүнеңиң ажыл-чорулгулгазының келир үеде, ажыы-биле чугаалаарга, чурттуң амыдыралының аңгы үезинде-даа, адыс уткалы дараазында үш түүл-биле тодаратпышнар.

Бирээде, кол угланыышкынның болгаш аңаа үнделеп-тей республикаларның хүлээп алыр документилерин боттандырарының үнделенинге рынок харылзаалары-ны шилчирип.

Ийиде, Эвилел керээзин белеткээриниң база чарарының үнделенинге национал-дар аразының, республикалар арааның харылзаалары чогумчудуп тургузары.

Үште, эрге-чагырганың ат-алдарын көдүрери, нинтилел амыдыралының бүгү талаларын улам демократ-ты-биле холбаштыр сагыла-чурумну болгаш корум-чурумну быжыглаары.

Нинти күжениишкин-биле чугаалы практиктиг ажыл-керекте уландырып керээ-лиҗер. Бо айтырыгны чүге силерниң мурнуңарга салып тур сен дээрге, бистерин үр-гулаҗ-ле митингилер кылырынче, дискуссия кылырынче кыр тыртарын орадлажып турар-дыр. Ол ажыл-керекке дузалавас, кижилерниң чоп-туг дүвүреэшкиниерин болгаш негелдиелерин болдуруп турар. Мындыг байдалда эрге-чагырганың бүгү деңнелдерин — Президентизел эгелээш, чер-чер Советтеринге чедир бижиг турушкыл эглээр. ажыг [illegible] кыдыңаашкыннар кайы хире [illegible] чедир сайгырадыры негеттинип турар. Ындыг механизм ажыл-даар ужурлуг. Кандыг болуп турарын ам сайгарып көрүүлээрим. Операциялыг [illegible] 10 дайын дургузунда Россия Федерациязының 154 мун тонна, Украина — 110 мун тонна, Белорусчия — 47, Казахстан — 61, Краснодар крой — 37 мун тонна ыттың чедир бирбаан. Продуктылар чурдаашын Татария, Оренбург область, Башкирия база муҗулеп-ле [illegible] Оон түңнелинде хөй хоорайлар болган үлегүр төлеп ыттың болган ыт продуктылаашкын [illegible] Свердловск, Челябинск областтарда Тюменьде дыка берге байдалдыг болу берген. Хандырылгазы болдуунар-да шаа-бөлө детыкпан дээш айтырыгны чаңгыс деңнезинге инициаторлар ужурга таваштынар. Свердловск область [illegible] областтардан, Краснодар, Ставрополь крайчардан, Волгоград, Липецк болгаш оожлаа областтардан 10 мун тонна кижи ыт-ны ажыглыышкыл. Барын ыттың бир үзүрлүг чурдуун [illegible] 5 аймактар-ны ап алдаан.

Үлегүрүнүң осы төлеңиндө байдал оожлаа чидиг. Инвентарьлиг бижиглеп сорудуг бир чүүлдерге үнүп. Мынаа болгаш Ленинград үеде чедир алдаан, хандырылга ажыл-ага база ажыл-ага чидиг байдалдыг болу берген. Прибалтика республикалары соңгу үеде дыка бөгөй ажылдап турар. Грузия, Армения, Азербайджан эът хандырылгазының талабы-биле берге байдалга таварышкан. Россия Федерациязының, Украинаның, Казахстанның удурлулгалары аалдан болган тараа бүдүрериниң хемчээли көрүдүнүн турбуже, ол республикалар күрчагыны күүсетпээн. Тарааны күрүне шыгжамырынга киирер талазы-биле чамдык удурлулгалар колхозтарга болгаш совхозтарга моондактап турган дугайында медээ бар.

Бот-башкаланыышкын, хуулгелерниң болгаш кирээлиң керекчи албаның оруу-биле чорудуп болуусса, аңаа-чем хамаарышкыл, республикаларның болгаш регионнарның арааның харылзаалариның бүгү комплекизин улам-на шарымдан, бергедээр апаар, ону канчап-даа болдуруп болбас. Украинадан келген бир керээжен кижи-биле Москва рынокчуга болган чугаалы дүүн мөңээ дамчыткан. Продукция ап алгаш, макаа ярай боорда чедип келгенин ол чугаалаан. Элээн каш дозугларны дамчыштыр ол келгеш, ону эрттүрбейн турган. Кайдыы кыналдазы областарның, республикаларның арааында ынчаар шептерей бергеп-дир!

А шуптувус кадыг, дем-биле ходелип, чүгле күрүне актылары-биле доктаатпышкан дугуржулгаларны эвес, харын бот-бодувуска берген сөзүвүстүң күүсетпишаан, чүгле ынчаарда кризистен үштүнүп шыдаарывысты бо залга болгаш өске-даа мындыг залдарга чугаалап турганбис. А бир-түү ындыг болганда, ону биилип турар болгаарывыста, ССРЭ-ниң Дээди Советиң аңаа хамаарыштыр бөгүн шуут тодаргай айтыр үжүрлүг. Ангыламмышкынның, ажыл-агый башкаланыышкынының орууби-ле эвес, а кадыг ажылдажылганың оруу-биле чурттуң хандырылгазын чогуур деңнелге тургузуп шыдаар бис.

Баразан-материалдыг үнелиг түүлдерин дажыларының орууна республикаларның, регионнарның моондаан турганы-ны шинти-эвилел рынокчуга хамзарыштыр үрегдекчи хөделиишкин болуп турарын немеп каар бодай-дыр мен. Ынчаарга нефть болгаш одаар түүл курлавыларын Эвилел чазаанның күрчагының ёзугаар чорудуп берип турар. Бергелер түрээжок, бо продуктуларны хереглекчилерге чорудуп бээрин чүс ууң, барык ол хире күүседип турар. Ол регионнарга бараан түүлдерин өске шинтирлер ёзугаар чорудуп берип келген, ынчангаш ону бир янзы коорү күзенчиг-дир. Чүгле административтиг хемчегер-биле бүдүш шинтирлээри болдунмас болганда, рынокче дүрген кирери чугула дээрзин бо бүгү база катап балыткап турар-дыр. Бо дээрге бистерге база сагындырыг-ыар.

Кышкы байдалдарга кичээр тиилелеп дүүлүнүп ам чугаалап көрбейн. Бо дүүлүг ажыылдарын таварылаа турар. Эң-не шаанда ындыг дүүлүг ышказа бедип, чүгле республикаларга чоруурун ыңаанның түп шилелеп, улус ажыл-агыйын одаар түүл ажыл-биле хандырарының таварышкыл бистер хандыр айларывыска чүүлер хандыр мүрээ турбуттуг болбас. Нефть курлавыларын ыттың ажыл-биле дедирөөр, ажыы-биле, нефть талазы-биле республикаларга ажыы-биле болгаш бүдүүлүг болгаш. Инвентарьлиг бижиглеп сорудуг бир чүүлдерге үнүп. Мынаа болгаш Ленинград үеде чедир алдаан, хандырылга ажыл-ага база ажыл-ага чидиг байдалдыг болу берген. Прибалтика республикалары соңгу үеде дыка бөгөй ажылдап турар. Грузия, Армения, Азербайджан эът хандырылгазының талабы-биле берге байдалга таварышкан. Россия Федерациязының, Украинаның, Казахстанның удурлулгалары аалдан болган тараа бүдүрериниң хемчээли көрүдүнүн турбуже, ол республикалар күрчагыны күүсетпээн. Тарааны күрүне шыгжамырынга киирер талазы-биле чамдык удурлулгалар колхозтарга болгаш совхозтарга моондактап турган дугайында медээ бар.

Бот-башкаланыышкын, хуулгелерниң болгаш кирээлиң керекчи албаның оруу-биле чорудуп болуусса, аңаа-чем хамаарышкыл, республикаларның болгаш регионнарның арааның харылзаалариның бүгү комплекизин улам-на шарымдан, бергедээр апаар, ону канчап-даа болдуруп болбас. Украинадан келген бир керээжен кижи-биле Москва рынокчуга болган чугаалы дүүн мөңээ дамчыткан. Продукция ап алгаш, макаа ярай боорда чедип келгенин ол чугаалаан. Элээн каш дозугларны дамчыштыр ол келгеш, ону эрттүрбейн турган. Кайдыы кыналдазы областарның, республикаларның арааында ынчаар шептерей бергеп-дир!

А шуптувус кадыг, дем-биле ходелип, чүгле күрүне актылары-биле доктаатпышкан дугуржулгаларны эвес, харын бот-бодувуска берген сөзүвүстүң күүсетпишаан, чүгле ынчаарда кризистен үштүнүп шыдаарывысты бо залга болгаш өске-даа мындыг залдарга чугаалап турганбис. А бир-түү ындыг болганда, ону биилип турар болгаарывыста, ССРЭ-ниң Дээди Советиң аңаа хамаарыштыр бөгүн шуут тодаргай айтыр үжүрлүг. Ангыламмышкынның, ажыл-агый башкаланыышкынының орууби-ле эвес, а кадыг ажылдажылганың оруу-биле чурттуң хандырылгазын чогуур деңнелге тургузуп шыдаар бис.

Баразан-материалдыг үнелиг түүлдерин дажыларының орууна республикаларның, регионнарның моондаан турганы-ны шинти-эвилел рынокчуга хамзарыштыр үрегдекчи хөделиишкин болуп турарын немеп каар бодай-дыр мен. Ынчаарга нефть болгаш одаар түүл курлавыларын Эвилел чазаанның күрчагының ёзугаар чорудуп берип турар. Бергелер түрээжок, бо продуктуларны хереглекчилерге чорудуп берип келген, ынчангаш ону бир янзы коорү күзенчиг-дир. Чүгле административтиг хемчегер-биле бүдүш шинтирлээри болдунмас болганда, рынокче дүрген кирери чугула дээрзин бо бүгү база катап балыткап турар-дыр. Бо дээрге бистерге база сагындырыг-ыар.

Кышкы байдалдарга кичээр тиилелеп дүүлүнүп ам чугаалап көрбейн. Бо дүүлүг ажыылдарын таварылаа турар. Эң-не шаанда ындыг дүүлүг ышказа бедип, чүгле республикаларга чоруурун ыңаанның түп шилелеп, улус ажыл-агыйын одаар түүл ажыл-биле хандырарының таварышкыл бистер хандыр айларывыска чүүлер хандыр мүрээ турбуттуг болбас. Ындыг түүлдер боор турарыл, ол база-ла биилиг-ле —ээлүг-ла политиктиг демисел, эрге-чагырга дээш демисел чоруп турар. Оны шинтизи-биле аңаа түүл деп чугаалаар болур турган, чүге дээрге бистиң шинтилевистиң хөгжүдевиниң амгы үе-чадазының боттуг түүлдериниң дугайында чугаа чоруп турар чүве болганда. Ынчалзажок ук демисилдиң бот-боттарынга удурлаашкыннары хевирлиг апар чыдарын болгаш эгелээн хөрээвисти үнзиниге чедир шинтирлеп турган, үштүнүп үнер апаар бис деп чүвенң тодарааны-биле билип турар бис.

Шилип алыышкын кылдыгаан, баар орук тодаратынган. Шилчимшкин үезиниң бүгү улуг хемчээлдиг болгаш нарын комплекизин шинтирлевишаан, ол оруктуг-биле бистер бүзүредилдиг болган чайгылыш чок буруңгаарлаар ужурлуг бис. Ынчангаш бистер чурттуң удурлулгазында моон ынай ходелип ажылдаарының тодаргай программазы чок деп даап бодаашкынывыска алыспас ужурлуг бис. Ындыг программа бар, ону коллективтиг күжениишкин-биле белеткел кылган, ам ону бот-тандырарынче бүгү күштүг үгландырары чугула. Соорулгаларга, программаларга, оларның ужур-утказының болгаш кайы хире ажыктыының дугайында, кайы-бир тодаргай базымнарны кылырының хуусааларының дугайында төнүп чок чугаалы кылып болгай-ла. Бистиң мурнувуста туруп турар хой ийнзы айтырыглардың иштинден чаңгыс чүве тодаргай билдинип турар. Ол чүл дээрге күрүнеңиң ажыл-чорулгулгазының келир үеде, ажыы-биле чугаалаарга, чурттуң амыдыралының аңгы үезинде-даа, адыс уткалы дараазында үш түүл-биле тодаратпышнар.

Бирээде, кол угланыышкынның болгаш аңаа үнделеп-тей республикаларның хүлээп алыр документилерин болгаш үнделенинге рынок харылзаалары-ны шилчирип.

Ийиде, Эвилел керээзин белеткээриниң база чарарының үнделенинге национал-дар арааның, республикалар арааның харылзаалариның чогумчудуп турган.

Үште, эрге-чагырганың ат-алдарын көдүрери, нинтилел амыдыралының бүгү талаларын улам демократ-ты-биле холбаштыр сагыла-чурумну болгаш корум-чурумну быжыглаары.

Нинти күжениишкин-биле чугаалы практиктиг ажыл-керекте уландырып керээ-лиҗер. Бо айтырыгны чүге силерниң мурнуңарга салып тур сен дээрге, бистерин үр-гулаҗ-ле митингилер кылырынче, дискуссия кылырынче кыр тыртарын орадлажып турар-дыр. Ол ажыл-керекке дузалавас, кижилерниң чоп-туг дүвүреэшкиниерин болгаш негелдиелерин болдуруп турар. Ындыг байдалда эрге-чагырганың бүгү деңнелдерин — Президентизел эгелээш, чер-чер Советтеринге чедир бижиг турушкыл эглээр. ажыг [illegible] кыдыңаашкыннар кайы хире [illegible] чедир сайгырадыры негеттинип турар. Ындыг механизм ажыл-даар ужурлуг. Кандыг болуп турарын ам сайгарып көрүүлээрим. Операциялыг [illegible] 10 дайын дургузунда Россия Федерациязының 154 мун тонна, Украина — 110 мун тонна, Белорусчия — 47, Казахстан — 61, Краснодар крой — 37 мун тонна ыттың чедир бирбаан. Продуктылар чурдаашын Татария, Оренбург область, Башкирия база муҗулеп-ле [illegible] Оон түңнелинде хөй хоорайлар болган үлегүр төлеп ыттың болган ыт продуктылаашкын [illegible] Свердловск, Челябинск областтарда Тюменьде дыка берге байдалдыг болу берген. Хандырылгазы болдуунар-да шаа-бөлө детыкпан дээш айтырыгны чаңгыс деңнезинге инициаторлар ужурга таваштынар. Свердловск область [illegible] областтардан, Краснодар, Ставрополь крайчардан, Волгоград, Липецк болгаш оожлаа областтардан 10 мун тонна кижи ыт-ны ажыглыышкыл. Барын ыттың бир үзүрлүг чурдуун [illegible] 5 аймактар-ны ап алдаан.

Үлегүрүнүң осы төлеңиндө байдал оожлаа чидиг

М. С. ГОРБАЧЕВТУҢ илеткели

(Уланчызы. Эгези 1-ги арында).

бир-тӱз, ол хей санныг айтырыларны силер билир болганымарда силерниң кичээлейннерни одуг уламаз болдап тур мен. Шилиннге үезинде хамаатыларның аныл-та тургустуунуң алырын болташ оларның сошал камгалалын таарыштырар талазы-биле актыларны амыдап ыалырын дорукшаа турар. Бӱгӱ ажыт 1991 чылдың планының болгаш бюджединиин ажыдап кылымышкыны-биле бӱрӱн харыдаалыг чоруттунуп турар.

План-биле-даа, бюджет-биле-даа сайдалдың берге, ол болганын чажырар аргам чок. Чогумчалыг хевиринниң шыглы хемчеглерин хереглп, ынчалыг болганда олар ямаа-ла чарлаттынып каар аре, а баш удур бодалдарның база планнарның тургустуунуу – неезе болуп артар, 1990 чылдың күрүне бюджединиин кол чүүл маллар ыгер-ыкпурлуун бистер шуптуяус билип турар бис. Ынчалза-да кажан айтырыг ол негеледелерни болташ-дырының чедир тургустына ыарге-де, тиле бодуунуна ыес, бӱгӱ-де чүвенин тенис, оске республикаларга тургустырын санаалап тураалар. Олар талазы чал тыртынарлы – тӧм ийи ая тургустыр тур, байдал бӱгӱн-белен чогуг шыглы хевээр Республикаларга болгаш тенис бӱгӱ айтырыгларны чартык чыл дургузунда чугаалажып келдинээн республикалар кандыг болгонун ол-дуза деп чепшээрешпес турган.

Бистиң тодаргайы-биле дугуржуп алганывыс бо айтырыгга хамаарыштыр Сезинн бо хире болдунмес чүүлдер тургустунуп турар-дыр. Эвилелдешкен республикалар дугуржуп, турган ооң шинчилеелер аалтар дep бодап тур мен, а бистер ооң үезин хемчеглерни сайгарып чугаалажыр болгаш чүүлдер тургустунуп турар бис. Бистер ыыгырыг таварыштарга бӱрӱнгей болгаш Явлинскийниң болгаш Явлинскийниң суйгаларын – эмин эртпес ажыдап-ыгыр болгаш, ооң эртпес, Конституциянын болгаш Дээди Советтиң хүлээп алганы Хоойлунуң үнделинниге намчалза-даа бӱрӱн бӱгӱн чүүлдерге ажыдап-ыгыр болгаш, республикаларга ыарге-даа черчеге-даа эрге-чагырганың ат-алдарын чок мурнунга улам дорайтадын турарын көрүп тур бис.

Алтырыг мынчаар тургустунган турар ужурлуг: нацияларның бот-догуннаар, бот-эргелел, экономиктиг, политиктиг, культура хогжүдезиниң янзы-бӱрӱ айтырыгларын бот-тускайлаң шинтпирлээр эргезинин дугайында чоотуг болгаш хоойлу дузугаар вегелделерин боттандырары сарыылдыг чоруттун эриин ажыыл ужурлуг. Бис бир кыдыгыкыстаардан — ӱмин эртпес топчудугледен болгаш топтуң албадап дужаарындан есне, оортан дора чүүлге — эмин эртпес ажыланмышкыныга болгаш будугазалыга дӱшпес ужурлуг бис. Хараадангчыг-дыр, мынчалзажок мындыг байдал шуут илдеи. Ооң хейнү чугаалаар дээр болза, «хоойлулар дайыны» оларның дээш чок чоруунга чедирген, харын-даа чамдык черлерде «соок дайынны» чарлаарынга, ооң эрткен, изиин-даа чарлаарынга чедирип турар-дыр. Кижилер чидирнн безин бар-дыр. Десженнерниң саны өзүп, транспорт магистральдарының, чүс-чүс бӱдүрүлгелериниң ажылы будалып турар.

Бистиң тодаргайы-биле дугуржуп алганывыс бо айтырыгга хамаарыштыр Сезинн бо хире болдунмес чүүлдер тургустунуп турар-дыр. Эвилелдешкен республикалар дугуржуп, турган ооң шинчилеелер аалтар дep бодап тур мен, а бистер ооң үезин хемчеглерни сайгарып чугаалажыр болгаш чүүлдер тургустунуп турар бис. Бистер шуптуяусту ужурлуг бис. Ынчалза-да кажан айтырыг ол негеледелерни болташ-дырының чедир тургустына ыарге-де, тиле бодуунуна ыес, бӱгӱ-де чүвенин тенис, оске республикаларга тургустырын санаалап тураалар. Олар талазы чал тыртынарлы – тӧм ийи ая тургустыр тур, байдал бӱгӱн-белен чогуг шыглы хевээр Республикаларга болгаш тенис бӱгӱ айтырыгларны чартык чыл дургузунда чугаалажып келдинээн республикалар кандыг болгонун ол-дуза деп чепшээрешпес турган

М. С. ГОРБАЧЕВТУҢ илеткели

(Төнүүзү. Эгезэ 1-гэ, 2-гэ арыннарда).

Рыночке шилчилге-биле. 1991 чылда улус ажыл-агыйының ажылдаары биле, аъш-чем хандырылгазының сорулгалары-биле, бюджеттиг хевирлеп тургузарының туруштары-биле, дашты-кы экономиктиг харылзаалар-биле холбашкан чамдык айтыылгаларны чугаалажып көргеш. Дерту-биле чугаалаайн, мында оныагай түүлдер бар. Россияның ажыл-агыйының дыка улуг кезии бөгүнде эвилел чагыргазында, ындыг болганда бир янзы айтырыглар тургустуунуп кээри билдингир. Ынчангаш чазак Россияның арге-чагырга база эргелел башкарылга структуралары-биле харылзажып, кады ажылдаазының аргазы чок. Бюджет, үндүрүглер, хуулар дугайында хөй айтырыглары салган. Маргыжылгыг чугаа, туруштарыны дешнеттирип көөрү болган, ыламгыя бистиң чугаавыска аштер Рыжков биле Силаев каттыжып келгенде практиктиг талазы-биле хөй хаца антыгыглар кодуртүнген. Төптүң болгаш Россияның хамаарылгаларының талазы-биле айтырыглар комплекизии саингарып турар үеде мен эштер Ельцинни болгаш Силаевти төптеп, а ол дээрге Президент даа, чазак даа дешелиндир-дир, бис Россия Федерациязында ажыл-херектерни байдалы дээш боттарывыстың коңчуг улуг харылсалгалыг боон турарывысты барымдаалап көөрү дилээн мен. Ынчангаш РСФСР-ниң амыы удуртукчулары, чүгле олар, Россия дээш сагыш аарып турар кижилер, орус улустуң эрге-ажыктарының илередикчилери кыдыр хереп-лээр чок. Бис орус кижилер эвес аравогай ыыкаш, ындыг-даа сагыш кирер. Ийе, херектиң ужуру чүгле ында бааза эвес. Тип бо кайгамчык-тыг социал шоконизмтиг, политиктиг девискээрни кичээнгей чок арттырып, оон айтырыгларыш сайгарып маргежип болбас.

Ниитизи-биле кады-бир рыночтуг чагырга болгаш эвилел удуртулгаларын бис. — кайы-бир кежектиг эрге-ажыктарын моозу эки илередип, хүүзү чедир илеөртейн турар дээн чижектиг удур тургузуп болбас ужуруг бис деп немекпеп тур мен. Орус дээрге орус эвес, украин дээрге украин эвес, узбек дээрге узбек эвес, казах дээрге казах эвес дээн чижектиг чугаалыг херээ чок. Политиктиг удуртукчулар национализмни, сепаратизмни хөөптүрбес ужуруг, бис хөй националдыг күрүневистиң реформазын бистиң күрүнелеривистиң, улустагывыстың, катап тургустунарынга, күрүнелериниң федерациязы болур бистиң эвилелиивиске чаа шынарларны бээринге ажыглаар ужуруг бис. Маңаа кайгамчык улуг аргалар ажыттынып турар, боттуг кады хөделиишинне улуг турушту эдээри чугула. Бодун кайы-бир улустуң мүзел чүткүлдериниң ошаган илередиилерин кылдыр кергүзеринге семээп, мындыг арга-биле төптү болгаш республиканы бот-боттарыңга удурланыштыр тургузары таарышпас, Президентниин, чазактың, мында, төптө ажылдап турар бүгү кижилерниң боттуг туружун ол илеретпейн турар. Ынчаарга бо бүгү дээрге, үзүктелиишкин чок солчуушкунуг болуушкунар-дыр: бөгүн чамдыктары, даарта ескелери. Бо айтырыгның диалектиказын ынчаңгейге алыр ужуруг деп бодаар мен.

Чонаун болгаш күрүнеиниң салым-чолу дээш иштиң чаңгыс-ла ужурун, Совет Эвилелиниң чаңгыс-ла ужурун бис, Малаа кайгамчык улуг аргалар ажыттынып турар, боттуг кады хөделиишинне улуг турушту эдээри чугула —шынар. Чаа бодараан чүүргеларның шара-савын чүп, арыглап аштавш, улут-биче аайы-биле ылгап сорттаар.

— Бригадада ак сетки-лдиг, аразында аажок наймаалыг кижилер эскин кожа турпукаш, иженип турары эки—деп, Нелли Михайловна чугааны уламчылады. —Чижээ, ылгакчыларның аразынган Раиса Высочинская, слесарь-эптекчи, афганчы Олег Оолакай, чүдүүкчү Алексей Рагимов болгаш өскелер-даа конгуг кызымак ажылдап турар. Алыр аксаашалыңывыс иинти оруладагы чаңчылыг чаражыңывыс ажыл-ижи-биле ылгалдыр. Ынчангаш ажыл-ижиниң ыяшталгазын, ажыл-ижиниң ыяшталгазын, ажыл-ижиниң ыяшталгазын,

ЧУРУКТА: карак четпес калбак делгемнерлиг, чиргилчининг шынаалары, ховулары торгу дег калбарып, чаттылыг чылдар Моол черниң кыстары-дыр. Оларның кайызы-даа Мооддуң Завхан аймаанда «Тува» солуунуң ажылдакчылары. Бирээзи И. Нарапчимаг — ол солуунуң корреспондентизи осезим С. Тогтохбаяр — шын типографиниң парлакчызы.

Ол аймактың солуунуң ажылдакчылары бо күзүн Азияның төвүнге кээп чоравинар. Кызылдың турасказалдыг, төөгүлүг черлерин сонуургаан. Кызыл хоорайның алдын-сарыг чаштыг орус кызының холуң тутканнар. Улуг тудутларда тыва, орус, украин, хакас өңүүктериң чангыс-дем-биле бажыңнарның ханаларын кады салып, бижиг пайрадыг ажылдар туурарын көргеннер. Оларның чурттээн турары Улластай хоорайга шаг-шаанда чедирген алдан-дургунарның дугайында бижимелдерин, аар-ваан демир кимчин Алданмаадыр аттыг музейниң залында делгелдеден көрүп, билип алганнар.

Аксы-дуңма моол улус-биле тыва чонуңуң шаг-шаанда кадыалын быжыккан найырлыг бо :тоол кыстар бедиң-биле үнелеп, сагыш-сеткилинден хүндүлеп чоруурлар.

Ондар ОХЕМЧИКТИҢ фотозу.

ИЖМ ПАРЛАЛГА БӨЛҮҮ ДЫННАДЫП ТУР

Ноябрь 13-түн хүнүнде республика девискээринге 20 кем-херек үүлгедиишкинин бүрүткеттингеи. Оон иштинде амыдыралга аар кемдээшкин чедирген — 1, дээрбедээн — 3, үптээн —3, күрүненин ончуузун оорлаан — 7, хүү ончуузорлаан —5 таварылга болган. Бөө ажылгап, кем-херек үүлгеткен — 2, эзирик чоргаан 12 кижи база бине хулиган кылган 19 кижи туттургаи. Ол херектерни изиг дээрези-биле ястээп, 6-зын илереткеи.

Кызыл хоорайга 10 кем-херек үүлгедиишкини болган Мэшинаны эзирик башкарып чоргаан 3 чолаашы тутуглаан: пассажирлер АТБ-ниң 99—42 ТВ.7 күрүне дугаарлыг ЛиАЗ-649 автомашинаның чолаачызы Б. Х. Эник, республиканың пенсээжилгезиниң ЗАЗ—969 автомашинаның чолаачызы В. Ф. Гнусарев, Кызылдың орук-септелге-тудуг эргелеиниң ВАЗ—21013 автомашинаның чолаачызы А. Г. Пехин олар.

К. С. Шырбен Кызылдың культуранын болган дыштатылганың Гастелло аттыг паркинила ажылдап, чурттап турар. Оон 7 харлыг оглу Анатолий Шырбен ноябрь 12-ле бажыңынан үнгеш, олчаан эвп колбээнин милицияга од лыннаткап. Ооллу дилеп турар.

Оолда хүн Кызыл хоорайда КТЭК-тиң складының сонгалавышкызы үжүлгеп, камгалал девискээрин ырайтар тырткаш, МЖК ажыг рубльдиң эт-севин сорлап аппаргаи. Оон истелгеп-моолдуп турар. Кызылдың Тока-кудумчузунда № 20 ясилгалдың санында П. Н. Чумаймайак сумааны, эмнелге обособжыгаанының девискээрииге Т. М. Смышляеванын кирек кежиндеп даарааи болгуи үптеп аппаргаи.

Ооллу тургага эмнелгениң бижеже базылаткан 26 кем-херек үүлгедиишкинин

Тувинская республиканская БИБЛИОТЕКА им. А. С. Пушкина

Бүгү чурттарның пролетарийлери, каттыжыңар!

ШЫН

РСФСР-ниң Компартиязының Тыва республика комитединиң, Тыва АССР-ниң Дээди Совединиң болгаш Министрлер Чөвүлелиниң органы

1990 чыл ноябрь 20 вторник № 264 (14464)

1925 чылда тудуп эгелээнден

Өртээ 3 хп.

ССРЭ-ниң Дээди Совединиң сессиязынга 1990 чылдың ноябрь 17-де М. С. ГОРБАЧЕВТУҢ чугаазы

Элтер. Эвилел керээзин чарарын дүргедедир, ынчалзажок адаа чедир чуртта бүгү херектиң байдалын эки-жидеринче, ооң иштинде политиктиг болгаш экономиктиг байдалды быжыг турушту-тур болдурарынче, хөй-нинтиниң корум-чурумун, сатылга-чурумну хандырарынче, националдар аразының харылаалаларында байдалды чогумчалыг кылдыр быжыглаарынче утланган эң-не шинитирлиг хемчеглерин боттандырар дугайында бодалдың тургустунганын дүүнгү хуралга улус депутаттарының Дээди Советтиң кежигүннериниң, республикалар төлээлекчилериниң саналдары, сессия үезинде эштер-биле мээң бесседалаларым бадыткап көргүстү. Күрүне эрге-чагыргазының структуразын соңгаарладыышкын чоокка эде организастаар, ону Президентиге чагыртыр. Структура болгаш кадр өскерилгелерин кылыр, эргижирээн звеноларны дужурер, чаа звеноларны тургузар. Шуптузун санап чугаалавас бодай-дыр мен, оларның хөй нуруузунуң дугайында чугаалаадым. Инициативтиг, амгы үениң бүзүү-биле бодап шыдаар чаа ажылдакчылар министрлер кабинединиң составынга кирген турар ужурлуг. Оралакчы президент дугайында айтырыгны шинтпирлээри чугула деп бодаар мен. Черчерде күүсенчи органнарның дээштиг ажылдаарын хандырар эргежок чугула шинтпирлер база деңге хүлээп алдынган турар ужурлуг. Бо бүгү чүүлдерниң соңгаарлатпайн, Эвилел керээзин манаавайн, кылыр херек — ол дугайында үргүлүг чугаалап келген мен, ынчаарга маңаа силерниң бүгү сеткил дувураашкиннериңер, нинтилелдиңер сагыш-сеткилиңер илерегейлээшиниерни билип тур мен. Мону барымдаалаш, дораан ходелир, байдалдың негеп келгенин бүзүаар улус депутаттарының Съездизинге шинтпирлээр херек.

Үште. Корум-чурумну быжыглаар, бистиң чуртувустуң хамааты бүрүзүнүң айыыл чок чорукун хандырар дугайында негелделер чептүү биле кылдынып турар. Төпке, республикаларга база чер-черге организастыг болгаш кадрлар талазы-биле өскерилгелерни кылыры эргежок чугула. База бир айтырыг бар: хоойлу-дүрүм камгалаар органнарның ажылчорудулгазынга бүгү-нинти болгаш бүгү-ле чер болганга холгаарлаашкынны кылып болбас, ындыг холгаарлаашкын оларның ажылынга улуг коондактаашкын болур иинек. Бистиң хүлээп ап турарывыс хоойлу бар-ла болгай, боттарывыс бодувусту хүндүлээр болзувусса, хоойлу күүсеттинген турар ужурлуг. (**Адыш часкаашкыны**). Президент эргелеп башкарылгазының хемчээлинге хоойлу-дүрүм камгалаар органнарның ажыл-чорудулгазын холбаштырар талазы-биле органны тургузарын саналдап тур мен. Органнастаттынган нем-херек үүлгедишкининге, ажыт экономикага, чиижек садыглаашкынга болгаш чуртта иептерээн кем-херек үүлгедишкининиң өске-даа өөскүүшкүнүнге удур демиселди чорударынга Президентиниң чанынга тускай албан черин тургузары чүүлдүг болуур.

Бедик мергежилдиг, чүткүлдүг специалистер ол ажылга хаара туттунган турар ужурлуг. Бо айтырыг шинтпирлеттинген болгаш чаа орган 10-12 хонгаш, ажылын эгелеп болур. Хоойлуларны, шинтпирлерни, айтыышкыннарны амыдыралга боттандырар сорулгабиле Президентиниң чанынга Контроль палатазын тургузар, бүгү регионнарга ол бүрүн эргелиг төлээлекчилерлиг болур.

Дөрте. Аъш-чем талазыбиле. Эрткен чылдаазы-биле дешпээрге, курлавырлар эвээжевээнин база катап чугаалап тур мен. Хамык ужур чүдел дизе, эргежок чугула продуктулар-биле чоңгу хандырарының системазын чурумчударында, хүлээлгелерин областарның болгаш республикаларның чигезинбиле күүседиринде. Оон ыңай бар бүгү чүүлдерниң үүдүг болгаш контролю эргежок чугула. Чаа дүжүткө чедир чоңну аъш-чем-биле хандырарының соңгаарладыышкын чок хемчеглериниң даңзызын чоокку он хонук, ындыл-да дизе, ийи неделя хүүсаада дүрген ажылдап кылгаш, экизээрин, ону чугаалажып көөрүнге, бетиле дизе, дыштадыышкын кылырынга киирерин дааскан мен.

Беште. Чурттуң амыдыралын хандырарының магадыланының талазы-биле хемчеглер дугайында онзалап чугаалап көрейн. Бо талазыбиле демир-орук транспортун болгаш энергетиканы бирги черге тургузуп тур мен. Чугула бо адырларның үзүктелиишкин чок ажылдаарын хандырарынга эргежок чугула бүгү-ле чүүлдерни кылырыче, чүүктер соортулгазынге саадаашкыннарны, ма-на хүүсаада киирген бис. Суперинтеттер дээш мырыңай чаа поступ келген элдептиг демиселиилер, чон илдергейлээн дижир ол киижилер бисти коргутпаан хевээ чок боор... Чоңдан амдаа айтыыр херек. (**Адыш часкаашкыны**). Украинага ыяш берге үеде ынчалдылар. Эвилелди хевээр артты-рар болгаш чаартыр дээш бадылаанарның хүүзү 70-ден арбаш эвес болган. Бүгү чер болганга база ындыг. Чүс-чүс чылдарда улажып келген харылааларны үзер дээп медеглел соңгулде сеткил дувураашкыны болган дугайында Грузиядан медээ алдым.

Чедиде. Армянның, шеңги албанныгларның, оларның ог-буле кежигүнериниң социал камгалалының айтырыгларынче киҥээнгейни күштелдирериниң чугулазын база катап онзалап демдеглээри эргежок чугула деп санап тур мен. Армия — чоннуң төлү-дүр. Хөй-хөй чылдарда биске утланыышкын болуп келген бо сестерни онзалап ажылдап тур мен. Бодунуң үүлээлгезин күүседир арганы армияга бэлэ болгаш бистиң көрүневистиң камгалалында турар киижилериҥ ат-алдарын хандырар хоойлуларның соңгаарладыышкын чоокка хүлээп алырын Дээди Советтен база катап дилеп тур мен.

Сестө. Советтериҥ дембиле сырый харылзаалыг ажылдаарынга, холбаштырылгалыг болурунга бүгү талалыг идигни бээри бистиң хүлээлгевис-тир. Сырый каттыштырган демнежилге болгаш холбаштырылга чоокка Дээди Совет болгаш черчерде Советтер бодунуң ажыл-чорудулгазын ажыктыг кылдыр боттандырып шыдавас дээрзин дүүнгү дискуссия тодаргай бадыткап көрүүскен. Бистиң шинти херээвистиң эрге-ажыктарын хандырар төлээде, удур турүжуушкундан болгаш үреттүнел чок адаанаажылтадан ойталаары чугула.

Эштер, мээң саналдаавым хемчеглер бистиң стратегтиг сорулгаларывысты күүседиринче, чуртта демократтыг чаартылгаларны уламчылаарынче утланган. Хүлээп алдынган шинтпирлериниң күүселлезин организастаалы-биле хандырар сорулгалыг практиктиг хемчеглериҥ айыттынган программазын детпиринче эвилелдешкен бүгү он бөш республикаларның бүгү хамаатыларын кыйгырып тур мен.

Ол бүгү шинтпирлериҥ чаңгызы-даа хоозун болбас болгаш күүсеттинген турарының дугайында сагыш салбар мен. Бистиң шинти херээвистиң чедиишкинниг болурунга сонуургалдыг бүгү киижилериҥ детпиринге, чуртувустуң бүгү улустарының, тургузукчу бүгү күштериҥ кады ажылдаарынга идеген турар мен. Иниити националдың чөпшээрежилгелериҥ, хамааты тайбыңының, быжыг туруштут, чогумчалыг байдалды чедип алырының сорулгалары оларга күзенчиг, ол чоокка бурунгаарлап шыдавас бис. Чоннуң ол күзелсорууҥга удур киижилерге политиктиг аштырышкынны таварыштырар херек. (**Адыш часкаашкыны**).

Политиктиг, экономиктиг, эрге-хоойлу талазы-биле байдалды чогумчалыг быжыг туруштут болдурарының хемчеглерин хандырарынга боттарының арга-ларын ажылгаарынче, ук хемчеглерни шинтпирлиг деткиринче коммунистерни кыйгырып тур мен. Бистиң Ада-чуртувустуң салымчолуң шинтилелде үнелээр бүгү хөй-нинти организацияларын болгаш шимчээшкиннерни кады ажылдажырынче кыйгырып тур мен. Массалыг информацияның чепсектери бодунуң ролюн база эде көөр ужурлуг. Чаңгыс сөс-биле чугаалаарга, ыяштай көрүүшкүнүүг өскен-нелгееп болгаш девидээшкинниң өөскүдери болзуун. Бистиң келир үевис түгле шинтпирлиг бурунгаарлаарывыста, бүгү чоннуң салдынган сорулгаларын чедип алырында болур. Үстүнде бо саналдарны деткиниринден Дээди Советтен дилеп тур мен. (**Адыш часкаашкыны**).

ССРЭ-ниҥ УЛУС ДЕПУТАТТАРЫНЫҢ ДӨРТКУ СЪЕЗДИЗИНИҢ ЧЫЫЛДЫРАР ДУГАЙЫНДА

ССРЭ-ниҥ Дээди Совединиҥ доктаалы

ССРЭ-ниҥ Дээди Совединиҥ доктаалыры болза:

ССРЭ-ниҥ улус депутаттарының дөртку Съездизин 1990 чылдың декабрь 17-де Москва хоорайга чыылдырар.

ССРЭ-ниҥ Дээди Совединиҥ Даргазы А. ЛУКЬЯНОВ.

Москва. Кремль. 1990 ч. ноябрь 17.

ССРЭ-НИҢ ПРЕЗИДЕНТИЗИНИҢ ИТАЛИЯЖЕ ЧОРУПКАНЫ

ССРЭ-ниҥ Президентизин М. С. Горбачев ноябрь 17-де Москвадан Римче чорупкан. Албанныҥ түр аян-чорууҥ кылып, ол Италия Республикага баар, а ооң соонда понедельникте Парижке ажыттынар Европага айыыл чок чорук болгаш кады ажылдажырга талазы-биле чевүлел хуралдың киржикчилерин чурттарының күрүне болгаш чазак баштыкнарының хуралынга киржир.

ССРЭ-ниҥ Министрлер Чөвүлелиниҥ Даргазы Н. И. Рыжков, ССРЭ-ниҥ Дээди Совединиҥ Даргазы А. И. Лукьянов, СЭКП ТК-ниҥ Чиигине секретарының оралакчызы В. А. Иваши, албанныҥ өске-даа киижилери ССРЭ-ниҥ Президентизин аэродромга үдээр.

(СЭТА).

М. С. ГОРБАЧЕВТУҢ РИМГЕ ЧОРУП ТУРГАНЫ

РИМ, ноябрь 18. (СЭТА-ның тускай корр. А. Краснов, С. Старцев, А. Тараканов, Н. Тетерин). ССРЭ-ниҥ Президентизин М. С. Горбачев италия удуртулганың чалаавын бүзүаар ол хүн Италияга чаңгыс хүнүг ажылчын аян-чорууҥ кылып ында чеде берген.

Ийи чурттуң күрүне туктары-биле шиметтинген италия найысылалдың Фьюмичино аэродромунга М. С. Горбачевту болгаш ону үдеп чоруур кижилерни Италияның Министрлер Чөвүлелиниҥ Даргазы Джулио Андреотти, албанныҥ өске-даа киижилери уткаан. Утказанарының аразынга ССРЭ-ниҥ Италияда элчиниҥ А. Л. Адамишиҥ болгаш Италияның ССРЭ-де элчиниҥ Ф. Салтео олар турган ССРЭ-ниҥ Күрүне гимниҥ күүседткен. М. С. Горбачев хүндүлүг таныылыл чыскаалының баары биле эртиен.

Совет аалчы аэропорттан аңаа тускайлаан резиденцияже — Президентиниҥ квиринальдыг ордузунче чорупкан. Аңаа үтүүшкүнүүҥ албан ёзулуҥун ёзулалы болган Италияның Президентизин Франческо Коссига М. С. Горбачевка аян-биле байыр чедирген. Квиринал ордузунуң кырынга Италия Республиканың түгүнүҥ чанынга ССРЭ-ниҥ Күрүне тугун кодурген.

Совет Эвилелиниҥ Президентизиниҥ амгы бо аян-чорууҥ хуусаазы кыска-даа болза, онзагай ужур-дузалыг. Римниҥ «Мессаджеро» солуҥу бо аян-чорук «соок дайынының» херек кырында доозулганы-биле холбашкан деп демделээн. Бо аян-чорук ийи чурттарның аразында политика, экономика, культура болгаш өске-даа адырлар талазы-биле кады ажылдажылганы улам ынай хөгжүдеринге болгаш быжыглаарынга чаа идигни бээр ыңдыг улуг түңнелдерни манап турарын Италияда чажырбайн турар.

Римниҥ кудумчуларынга совет удуртукчуну болгаш ону үдеп чоруур киижилерни тротуарларга чыыларын римчилер байыр чедириишкиннери-биле уткуп турган. Хоорайның шеңдериниң бирээзинге М. С. Горбачев машинаны доктаадырын дилээн болгаш оон үнүп келген. Кыска болгаш хайым чугаа кадында Римниҥ чурттакчылары эде тургустунуушкунга чедиишкинни күзеп, ол чүүле совет киижилерге эвес, а бомбүрзектиң бүгү улустарынга-даа чаагай түңнелдерни бээр боор даарыңге бүрээни илередип турганнар.

ССРЭ-ниҥ Президентизиниҥ Ватикандан ээп келгениниҥ соонда, квиринальдыг ордута, италия күрүнеҥниҥ баштыңында кабинединге М. С. Горбачев биле Ф. Коссиганың чугаалажышкынын эгелээн. Аңаа Дж. Андреотти киришкен. Оон соонда чугаалажышкынларны калбак составтыг уламчылаан. Аңаа совет делегацияның кежигүннери Италияның чамдык министерстволарының болгаш ведомстволарының удуртукчулары киришкен.

Италия Республиказының Президентизиниҥ амгы-тан ээп келгенинге М. С. Горбачевтуҥ база Р. М. Горбачевалың алдар, кадыы дээш артезинге шайлалга кылган.

Кыска чапсар соонда совет удуртукчуну италия чазактың баштыңы-биле чугаалажышкыннары уламчылаан.

Чугаалажышкыннар доозулган соонда совет-италия документилерге ат салырының дүүлээ болган. Оларның эң кол чүүлдээ — ССРЭ биле Италияның аразында кайыыл болгаш кады ажылдажырга дугайында керээге ССРЭ-ниҥ Президентизи М. Горбачев биле Италияның Министрлер Чөвүлелиниҥ Даргазы Дж. Андреотти ат салган.

Ооң соонда ийи чурттуң даштыкы херектер министрлери Э. А. Шеварднадзе биле Джанни де Микелис чаала дугуржулгазынга база болгандыр хүрээлел камгалалының талазы-биле дугуржулгага ат салганнар.

Совет база италия удуртукчулар документилерге ат салып турар үеде үүве чугаалааннар.

• • •

Кежээ квиринал ордузунуң кирасирлер залынга М. С. Горбачевка «Фьюджи» деткей шаңналын тывыскаанының ёзулалы болган. Ону бо чылын ССРЭ-ниҥ Президентизиниге Италияда турун турар «Фьюджи» фондунуң чиңгине чөвүлели тывыскан.

«Фьюджи» фондунуң чиңгине чөвүлелиниҥ президентизин Дж. Андреотти кыска үүве чугаалап, байыр чедирген. «Бөгүн Силер мында, Римге чоруп турарыңар-биле даарта Парижке барып, Европага айыыл чок чорук болгаш кады ажылдажылга талазы-биле Чөвүлел хуралдың элчеглиг үе-чадазының байырлыг ажылдышкынынга барып киржир деп турарыңарның капсырлажы бергеним аас-кежик деп санап тур мен. Хелсинкиге Түңнел документиниҥ 15 чыл дургузунда чогумчалыг боттанып келгенинең уламындан бо үлевда үк чөвүлел хуралга тайбың талазы-биле делегейге чаа чогумчалыг, чүүлдерни ажыглар боор деп аазап турар.

Эгезинде бүзүреве-даа киижилер хөй, улуглыкчыларда-даа эвээш эвес, ынчан турустунган байдалга бүзүреве, бот-боттары аралажып харылзажырының аргазы чогларга дузурээн хөй-ле киижилер турганнар. Ынчалта-даа эки үрезин чаагай чиметти бээр болгай...» деп, ол чугаалаан.

Ф. Коссига шаңналты М. С. Горбачевка тывыскан.

Бүүлелдиң тускай кежээ тенгеннинге соонда «Венскиниҥ ырлажылары» ансамблиҥ улуг эвес концерти болган.

• • •

Совет күрүнеҥниҥ башкылыга кежээ Римден Парижже ниткан. Аэродромга М. С. Горбачев биле Р. М. Горбачевалың Дж. Андреотти калбыңып-биле база албаннаҥ өске-даа киижилер үзээн.

ВАТИКАНГА УЖУРАЖЫЫШКЫН

ВАТИКАН, ноябрь 18. (СЭТА-ның тускай корр.). Ол хүн ССРЭ-ниҥ Президентизи М. С. Горбачевтуҥ Ватиканның күрүнеҥниҥ башкылыга папа Иоанн Павел II-биле ужуражыышкыны болган

ССРЭ-ниҥ Дээди Соведи чуртта байдалды чугаалашкан

Президентиниҥ илеткелиниҥ соонда микрофоннар дамчыштыр чөөрби хире депутат моон соңгаар канчаар ажылдаарыл? деп айтырыгга доктаап үүве чугаалаанар. Саналдарның кол утказы чүл дээрге чуртта байдал дугаинда айтырыг — ооң чугула, ынчангаш дискуссияга киржирин күзээн кижки бүрүзүнге сөстү бээри чугула дишкен. Хамыктыг мурнунда комитеттериҥ болгаш комиссияларының, парламентиниҥ депутат болуктериниҥ төлээлекчилериге сөс бээрин дыка хөй парламентарилер санаан. Өскелери баштай эвилелдешкен республикаларның удуртукчуларынга сөс бээр херек дээн. Хамыкты мурнай Эвилел парламентизиниҥ болгаш Эвилел чазааның удуртукчуларын дыңнаар, оон соонда уламчылаар дээнинер база бар. Түңнелиңде мындыг чурумга доктааган: үш-үштеп — парламентиниҥ комитеттер болгаш комиссиялар төлээлекчилери, эвилелдешкен республикадан болгаш санал бээри-биле бижиткен ооҥур ёзугаар депутат кижи бодуҥуң өмүнээзинден.

Баштай индирже Архитектура болгаш тудуг айтырыгларының талазы-биле комитеттиҥ даргазы **Ю. Т. Комаров** үнүп келген. Чурттуң богунгу амыдыралында аң чугула айтырыг болза, эрге-чагырганы, сагыша чурумну болгаш корум чурумну быжыглаары болур деп, ол демделээн. Түгле ийи чаңгыс хамаатыларының эвес, хамыктыг мурнунда демократтыг чоруктуг-биле тургустунган соңгүттүрээн бүгү чадазарының Советтериниҥ хоойлуларыны кэдүүлээр чоруун чедип алыр ужурлуг бис деп, ол чугаалаан. Эвилелдешкен республикадан кодээ Советтеҥчедир тывылган «бот-доңгунаалыкшыл парламентиниҥ хоойлулар дайынналыкшыл чурттаа мурнунда ниити көрүүн көрбээн хоойлу-дүрүм чөөрбө чорукту тыыңдырган. Ынчангаш ССРЭ Конституциязының болгаш ССРЭ-ниҥ хоойлуларының чүүлүн бүгү девискээринде Эвилелдиҥ чаа керээзи чарлыңскелеп чедир тергиидекчи болуруун болгаш ону сагыырын бүгү хемчеглер-биле хандырары эргежок деп, ол санаан.

Чогумчалыг байдалды тургузуп болур ескерге хемчег — ол дээрге топтө-даа, чер-черде-даа эрге-чагырганың структуразының чоокку үеде өскертпин болур деп, депутат санап турар. Төпкө—эргежок чугула апаар болза, ССРЭ-ниҥ Министрлер Чөвүлелди дужурбушаан, чүүлдерниҥ үүдүнүҥ кризизи-дир деп, оратор санаан. Ооң эң чиҥиг илерелээ — эрге-чагыргаңың, хамыктың мурнунда эрги төлүп эрге-чагыргазының шинчеп дивейн турунканы, ооң-биле кады канчап-даа турган бодуң камгалап арттырарыңче, республикаларга, ооң иштинде Россияга бодуңуң ажыл-херектериҥ бот-тускайлаҥ аргаңы бербезиңче чүткүүл болуур.

Тургустунган байдал дарый хемчеглериҥ аңгыры юстеп турар. Бүктүүн дүүнү турар эрги тен эвилелдешкен республикаларга дээштиг болуур, ынчангаш ол чорудулга башкартынмас чүүл болу бербезин дээш эки-ээ хуусаада тоолу бодуу сорулгаларывысты чугула дээн саналдакчы чүтөөлүг. Ынчангаш башкарты темнег — ССРЭ-ниҥ Дээди Совединиҥ чүрээлиниҥ Н. И. Рыжовтуҥ тайбың чедиишкин бүүреевиниҥ чүрээзи. Ринтал парламентиниҥ ону келгеп болгай. Күүсенчи эрге-чагыргаңың дүүлээлиҥ эрелиниҥ органнарының, ады кризизе үүрүлүшкө комитетке чагыртыр кылбышаан, онза байдалче шилчидери.

Эвилел болгаш республика парламентилериниҥ башкаланчак чорууҥ ожегээр ынчаар тургустунган дээрзин сагыңдырбышаан, саналдакчы ол байдалды ажып эртери чугула дээрзин демдеглээн. Ол ССРЭ-ниҥ Президентиниҥ адресиниге шүгүмчүлелди кылган даа болзуу, ооң ат-алдарын кодурери чугула дээрзин база демдеглээн.

Бүгү-ле чугула айтырыларның эң колу аъш-чем айтырыга дорогой оратор айытпаан. Мээң чыдаапаанда дүрген сайгарарым, түрүнүнү хандырып шыдаар аргаже продуктулары чоокке чергиин тодарадырым, аъш-чемниҥ хүнаар талазы-биле темнелерин аңмадаш ыңдыгыр ол санаадаам.

Чуртту амгы байдалы дээрге нарын үүнүг ыңгыралдазы-дыр деп, депутат **Н. Н. Прибылов** чугаалаан. Чүүле эргежок чугула бараннар, аъш-чем аймак чедиишкин турар эвес кудээрга, салымчаваан чаагай сеткил, хөшүнге ынаашкы баа чедиишкин турар. Хоойлулар ажылдаайн турар мындыг чинтиг байдал турустукшаан. Дашпыжадан ол айыыл садаап албайн, урап чыткай шаптыкты таанып болгай чедиишкинниҥ арыг-бамыр будуузу кап-иргелеп, кеспертиттиг ажылдаар ап турар, ол үүрээе киижилер дарыгдыг болуп турарын, ол-ла хөрөөжөлериҥ арыңгыларында дүүрелдиҥ сыгыттарын ап турар дээш ынаа-ла ынаалыкшыл деп айтыртпас кээтпээр. Ол чаңгыс саналдаавыл киирери. Бир дөгээрээде, ол ниитчагырга ажыдыкшыл ыңгыралдыны ап-ла шыдаар. Ынчангаш ол халажып үнер ужурлуг.

Бараан ортээзинге акшаның үнезин катап тургузары эргежок чугула. Ону кыска хуусаада боттандырар дизе нэп-тиң төөгүлүг дуржулгазын ажыглаар херек деп депутат бүзүреткен. Үнезин кудулаан совет акшаның үнезин бедидер талазы-биле бодуңуң планының чамдык тодаргай түүлдерни ол саналыңга чугаалаан.

Дискуссия үезинде хурал даргазы өскерилгелер киирер ужурга таварышкан. Бир дугаарыңда эвилелдешкен республикаларның төлээлекчилери саналбээрни депутаттар негээн. Ынчангаш Украин ССР-ниҥ Министрлер Чөвүлелиниҥ Даргазы депутат **В. П. Фокинге** сөс бергеп.

Кремльди долгандыр фронт шугуму эвес, политиктиг медерел чок чоруктуг дээрбээ бүүлээн дең, ол чугаалаан. Бистиң богунгу бергелериңисти тывылдырган кол ыылдагааннар дутайын чугаалаа тура, Украинаның чаңның баштыны ниитилел будурулгезинде анархия дээрзин камыкты мурнай деткээн. Чамдык республикаларны чедаскаан болгун камгалыырыпче ол алдында турар.

Совет экономика түгле ишкын рынокка бууражайн турор. Эвилел валютта талазы-биле бүгү бүүрээн. Ынчангаш ол халажып үнер ужурлуг.

Бараан ортээзинге акшаның үнезин катап тургузары эргежок чугула. Ону кыска хуусаада боттандырар дизе нэп-тиң төөгүлүг дуржулгазын ажыглаар херек деп депутат бүзүреткен. Үнезин кудулаан совет акшаның үнезин бедидер талазы-биле бодуңуң планының чамдык тодаргай түүлдерни ол саналыңга чугаалаан.

Дискуссия үезинде хурал даргазы өскерилгелер киирер ужурга таварышкан. Бир дугаарыңда эвилелдешкен республикаларның төлээлекчилери саналбээрни депутаттар негээн. Ынчангаш Украин ССР-ниҥ Министрлер Чөвүлелиниҥ Даргазы депутат **В. П. Фокинге** сөс бергеп.

Кремльди долгандыр фронт шугуму эвес, политиктиг медерел чок чоруктуг дээрбээ бүүлээн дең, ол чугаалаан. Бистиң богунгу бергелериңисти тывылдырган кол ыылдагааннар дутайын чугаалаа тура, Украинаның чаңның баштыны ниитилел будурулгезинде анархия дээрзин камыкты мурнай деткээн. Чамдык республикаларны чедаскаан болгун камгалыырыпче ол алдында турар.

Совет экономика түгле ишкын рынокка бууражайн турор. Эвилел валютта талазы-биле бүгү бүүрээн. Ынчангаш ол халажып үнер ужурлуг.

Экономиктиг оның хемчеглерни хүлээп алырын ыңмыттың мурнунда Кризиске удур политиктиг төрүттээнин дээш ынаа-ла ынаалыкшыл деп айтыртпас кээтпээр. Ооң чыдаапаанда дүрген сайгарарым, түрүнүнү хандырып шыдаар аргаже продуктулары чоокке чергиин тодарадырым, аъш-чемниҥ хүнаар талазы-биле темнелерин аңмадаш ыңдыгыр ол санаадаам.

Чуртту амгы байдалы дээрге нарын үүнүг ыңгыралдазы-дыр деп, депутат **Н. Н. Прибылов** чугаалаан. Чүүле эргежок чугула бараннар, аъш-чем аймак чедиишкин турар эвес кудээрга, салымчаваан чаагай сеткил, хөшүнге ынаашкы баа чедиишкин турар. Риилл парламентиниҥ ону келгеп болгай. Күүсенчи эрге-чагыргаңың дүүлээлиҥ эрелиниҥ органнарының, ады кризизе үүрүлүшкө комитетке чагыртыр кылбышаан, онза байдалче шилчидери.

Эвилел болгаш республика парламентилериниҥ башкаланчак чорууҥ ожегээр ынчаар тургустунган дээрзин сагыңдырбышаан, саналдакчы ол байдалды ажып эртери чугула дээрзин демдеглээн. Ол ССРЭ-ниҥ Президентиниҥ адресиниге шүгүмчүлелди кылган даа болзуу, ооң ат-алдарын кодурери чугула дээрзин база демдеглээн.

Бүгү-ле чугула айтырыларның эң колу аъш-чем айтырыга дорогой оратор айытпаан. Мээң чыдаапаанда дүрген сайгарарым, түрүнүнү хандырып шыдаар аргаже продуктулары чоокке чергиин тодарадырым, аъш-чемниҥ хүнаар талазы-биле темнелерин аңмадаш ыңдыгыр ол санаадаам.

Чуртту амгы байдалы дээрге нарын үүнүг ыңгыралдазы-дыр деп, депутат **Н. Н. Прибылов** чугаалаан. Чүүле эргежок чугула бараннар, аъш-чем аймак чедиишкин турар эвес кудээрга, салымчаваан чаагай сеткил, хөшүнге ынаашкы баа чедиишкин турар. Риилл парламентиниҥ ону келгеп болгай. Күүсенчи эрге-чагыргаңың дүүлээлиҥ эрелиниҥ органнарының, ады кризизе үүрүлүшкө комитетке чагыртыр кылбышаан, онза байдалче шилчидери.

Эвилел болгаш республика парламентилериниҥ башкаланчак чорууҥ ожегээр ынчаар тургустунган дээрзин сагыңдырбышаан, саналдакчы ол байдалды ажып эртери чугула дээрзин демдеглээн. Ол ССРЭ-ниҥ Президентиниҥ адресиниге шүгүмчүлелди кылган даа болзуу, ооң ат-алдарын кодурери чугула дээрзин база демдеглээн.

Бүгү-ле чугула айтырыларның эң колу аъш-чем айтырыга дорогой оратор айытпаан. Мээң чыдаапаанда дүрген сайгарарым, түрүнүнү хандырып шыдаар аргаже продуктулары чоокке чергиин тодарадырым, аъш-чемниҥ хүнаар талазы-биле темнелерин аңмадаш ыңдыгыр ол санаадаам.

Чуртту амгы байдалы дээрге нарын үүнүг ыңгыралдазы-дыр деп, депутат **Н. Н. Прибылов** чугаалаан. Чүүле эргежок чугула бараннар, аъш-чем аймак чедиишкин турар эвес кудээрга, салымчаваан чаагай сеткил, хөшүнге ынаашкы баа чедиишкин турар. Риилл парламентиниҥ ону келгеп болгай. Күүсенчи эрге-чагыргаңың дүүлээлиҥ эрелиниҥ органнарының, ады кризизе үүрүлүшкө комитетке чагыртыр кылбышаан, онза байдалче шилчидери.

Эвилел болгаш республика парламентилериниҥ башкаланчак чорууҥ ожегээр ынчаар тургустунган дээрзин сагыңдырбышаан, саналдакчы ол байдалды ажып эртери чугула дээрзин демдеглээн. Ол ССРЭ-ниҥ Президентиниҥ адресиниге шүгүмчүлелди кылган даа болзуу, ооң ат-алдарын кодурери чугула дээрзин база демдеглээн.

Бүгү-ле чугула айтырыларның эң колу аъш-чем айтырыга дорогой оратор айытпаан. Мээң чыдаапаанда дүрген сайгарарым, түрүнүнү хандырып шыдаар аргаже продуктулары чоокке чергиин тодарадырым, аъш-чемниҥ хүнаар талазы-биле темнелерин аңмадаш ыңдыгыр ол санаадаам.

(Төнчүзү 2-ги арында).

ССРЭ-НИҢ ДЭЭДИ СОВЕДИ ЧУРТТА БАЙДАЛДЫ ЧУГААЛАШКАН

(Тоҥчүзү. Эгези 1-ги арыпда).

чоокта чаа хүлээп алган шинтпирин УССР-ниҥ чазаның удуртукчулу кижи кырынче чамычиган доштуг сугга домбүлеп. Оны Г[illegible] публикасының [illegible] Ырлыг чорукту хөсөлтуру румге дүүшүр деп болбас хөрөк.

Эң кол түүл: Эвилел тураР бе, турбас бе. тураР болза ол кандыг болуруЗ деп кол айтырытны тодарадып албайн чыда. рынокту туруулуп болбас. Ниити экономиктиҥ [illegible] айтырыгларны [illegible] хамаанчок шинтпирлөөри дээрге мурнунда болдурган частырыгларны каптаагы-дыр деп, ол чугаалаан.

Хуралга Президентиниҥ ТЫЛГАН илетпелинде чуртта байдалды үнелөөриге болгаш кривистен үнер оруктарга тодаргай чугаалаваан деп, оратор санаан. Байдал мынчыг турда эвилелдешкен республикаларныҥ суверенитединиҥ дуганыпда Декларацияны баштай хүлээп [illegible] аалганыпың бирээни, [illegible] Эвилелден үнеп [illegible] болгаш [illegible] Ынчангаш ол чуртта, ажылдап, будуруп турар бөрөң чүге ие ап болгаш [illegible] Эвилелдиҥ чаа Керээниҥ чоокту 10-15 хонук дургузунда дарый чугаалажыры болгаш хүлээп алыры чугула деп, ук республиканыҥ төлөөзү чугаалаан.

Тургустунган нарын байдал дээш улус буруунү чөрчөриниҥ эрге-чагыргаларына онаап турар чорукту Казахстаныҥ Дээди Совединиҥ Даргазы **Е. М. Асанбаев** буруу шаккан. Топтуң боду турум эвес болгаш бодап кылдыҥчаан ходелиишкиилөри-биле республикаларныҥ бот-камгаланыр чорууп тургузуупкан. «Бир эвес мерген утаанныг ынны алдаг кылыр болза, бүгү делегей ооң соо-биле тайып [illegible] деп, кавгер-лөөнүп [illegible] республикаларныҥ суверенитединиҥ [illegible] Ынчалза-даа ооң утпаа-шынары үнделиишкиилөри-биле чаартыпкан. Эвилелдиҥ бүгү кежигүнериниҥ дыкпыс чорукту үнделиишкиге, оларныҥ боттуг суверенитединиҥ экономиктиг болгаш политиктиг бот-тускайлаҥ чорукка үнделиттинин тургустунар умуруут.

Чуртта байдал ангы-аңгы республикаларда байдалдан тургустунар болгай деп. Молдова Республиканыҥ президентиниҥ депутат М. И. Снегур демдеглээн. Молдова-да ынчаш эвес болгаш чамдыкта удурланышкан деп, ол чугаалаан. Ынды турбуже, республика ниитизэвилел фондузунче мал продуктуларын дужаар планның күүсединиҥ. Ынчангаш ол чуртта, ажылдап, будуруп турар, үүле политика байдалды үүдүрүп турар деп, ол чугаалаан.

Ооң-биле чергелештир экономиктиг реформа бурун, экономикада кризистиг байдалдар тургустунган. Ажылагайлар эвес, а политиктер девискээрлер аразының экономиктиг харылзааларының чедилиг болгаш [illegible] тодарадып турар ышкарган. Бо чүүлдер экономиктиг харылзаларны үзүрүнге болгаш [illegible] экономиктиг амыдыралын сандарадырынга чедирген.

Ооң соонда оратор Эвилелдиҥ чаа керээниҥ концепциязынга болгаш төмбилелиниҥ тодарай доктаан. Азербайджаныҥ премьер-министр турлуку бот-боттарының аразында өнүгелчи харылзаларны камгалап арттырарының болгаш кудоо алырының эргежок чүүлдүг дээн деп, ол дедегленнээн. Ынчалза-даа ооң утпаа-шынары үнделиишкиге чаартыпкан. Эвилелдиҥ боттуг кежигүнериниге дыкпыс чорукту үнделиишкиге, оларның боттуг суверенитединиҥ экономиктиг болгаш политиктиг бот-тускайлаҥ чорукка үнделиттинин тургустунар умуруут.

Чуртта байдал ангы-аңгы республикаларда байдалдан тургустунар болгай деп. Молдова Республиканыҥ президентиниҥ депутат М. И. Снегур демдеглээн. Молдова-да ынчаш эвес болгаш чамдыкта удурланышкан деп, ол чугаалаан. Ынды турбуже, республика ниитизэвилел фондузунче мал продуктуларын дужаар планның күүсединиҥ. Ынчангаш ол чуртта, ажылдап, будуруп турар, үүле политика байдалды үүдүрүп турар деп, ол чугаалаан.

Кризистеп үнериниҥ бирги болгаш эң кол сорулгазы националдар аразының харылзааларын экижидер деп, Кыргыс ССР-ниҥ президентээн депутат **А. Акаев** саналап турар. Ооң сашка инштиилеге хамаатыг дайынны доскуп болур. Эптеп-чөптеп турбайн, шинтпирлиг хемчеглер алыр үе келген. Ында ажыглаар тодаргай механизмни ажыллап кылыр херек.

Эвилелдиҥ үзе кирээнии чараашкы үрлекиг чүүлдүг доктаал турда, оратор дамчыдып каттыжыышкыннар созулуглап калдыг-биле ээлип турар-дыр дээрин чедирген. Эвилел керээниҥ чаартыкшыл талазын ол чүүлдүң [illegible] деп, оратор үзеген.

ССРЭ-ниҥ Президентиниҥ илетпелиниҥ чоптенчилгезиниҥ республикаларга ажыглаттынып болур деп, саналдаачы чугаалаан, ол ынды керээниҥ чаартыкшыл талазын [illegible] деп, оратор чугаалаан. Ынчалза-даа ооң утпаа-шынары үнделиишкиге чаартыпкан. Эвилелдиҥ боттуг кежигүнериниге дыкпыс чорукту үнделиишкиге, оларның боттуг суверенитединиҥ экономиктиг болгаш политиктиг бот-тускайлаҥ чорукка үнделиттинин тургустунар умуруут.

Хөй партиялыг системаны бадыткаары-биле доозулган политиктиг реформалар чуртту-даа, республикаларныҥ-даа күүне тургузуун ангы-аңгы кылдыр көөрүүнү байдалын хевирлеп тургускан.

Ооң-биле чергелештир экономиктиг реформа бурун, экономикада кризистиг байдалдар тургустунган. Ажылагайлар эвес, а политиктер девискээрлер аразының экономиктиг харылзааларының чедилиг болгаш [illegible] тодарадып турар ышкарган. Бо чүүлдер экономиктиг харылзаларны үзүрүнге болгаш [illegible] экономиктиг амыдыралын сандарадырынга чедирген.

Ооң соонда оратор Эвилелдиҥ чаа керээниҥ концепциязынга болгаш төмбилелиниҥ тодарай доктаан. Азербайджаныҥ премьер-министр турлуку бот-боттарының аразында өнүгелчи харылзаларны камгалап арттырарының болгаш кудоо алырының эргежок чүүлдүг дээн деп, ол чугаалаан. Ынчалза-даа ооң утпаа-шынары үнделиишкиге чаартыпкан. Эвилелдиҥ боттуг кежигүнериниге дыкпыс чорукту үнделиишкиге, оларның боттуг суверенитединиҥ экономиктиг болгаш политиктиг бот-тускайлаҥ чорукка үнделиттинин тургустунар умуруут.

Чуртта байдал ангы-аңгы республикаларда байдалдан тургустунар болгай деп. Молдова Республиканыҥ президентиниҥ депутат **М. И. Снегур** демдеглээн. Молдова-да ынчаш эвес болгаш чамдыкта удурланышкан деп, ол чугаалаан. Ынды турбуже, республика ниитизэвилел фондузунче мал продуктуларын дужаар планның күүсединиҥ. Ынчангаш ол чуртта, ажылдап, будуруп турар, үүле политика байдалды үүдүрүп турар деп, ол чугаалаан.

Кризистеп үнериниҥ бирги болгаш эң кол сорулгазы националдар аразының харылзааларын экижидер деп, Кыргыс ССР-ниҥ президентээн депутат **А. Акаев** саналап турар. Ооң сашка инштиилеге хамаатыг дайынны доскуп болур. Эптеп-чөптеп турбайн, шинтпирлиг хемчеглер алыр үе келген. Ында ажыглаар тодаргай механизмни ажыллап кылыр херек.

Эвилелдиҥ үзе кирээнии чараашкы үрлекиг чүүлдүг доктаал турда, оратор дамчыдып каттыжыышкыннар созулуглап калдыг-биле ээлип турар-дыр дээрин чедирген. Эвилел керээниҥ чаартыкшыл талазын ол чүүлдүң [illegible] деп, оратор үзеген.

ССРЭ-ниҥ Президентиниҥ илетпелиниҥ чоптенчилгезиниҥ республикаларга ажыглаттынып болур деп, саналдаачы чугаалаан, ол ынды керээниҥ чаартыкшыл талазын [illegible] деп, оратор

Орукта акша

Акша-хөрөнгө оруулуум аксында төлүүн чылдар ортинаалыларның бирээни «Тыва автотранспорт хандырылга» будурулге деп чугаалаан болур. Ол дугайын ук будурулгенин начальнигинин чурттакчы чонга автотранспорт ачы-дузаа чедиреринге планын аңаа-ла ажыр күүсеттейн, а нйи азы үш катап дижик, ажыр күүседип, хөй орулга киирип ап болурунуң аргазы «Тыва автотранспорт хандырылга» будурулгеде бар бе? Мындыг айтырыгны кижи чурттакчы чонга автотранспорт ачы-дузазы чедиреринин Кызылда агентствозунуң көзенээнин аксында эртеннин-не бөкперлежип, чүүк сөөртүр машина дилээн улусту көргеш, сала бээр. Бир эвес чурттакчы чон хүнүүн-не машина айтырып көөп, эөлчетте хөйү-биле сыңмаржып турар болганда кижилерниң акшазының хаптарында акша ам-даа бар мышкажыл. Оларга ачы-дузаны чедирип, ол дээш төлевирни чыып алыр дээш канчаар ажылдап турарын сонуургап көрээлиннер.

Ол соруга-биле будурулгенин Кызылда агентствозунуң 3-49-23 дугаарлыг телефонунче долгаалы. Чижээлээрге, «Даарта дүштекининң 3 шак үезинде чүүк сөөртүп алыр машина чагыдып болур ирги бе?» деп айтырган дижик бис. «Даарта эртенгинин 8 шакта чедип келиңер» деп, диспетчер эпти-ле харылаар. «Машина меңээ 3 шакта херек. Баш бурунгаар чагыгдан киирип кагызыма кандыг ирги?» деп айтыраар бис. «Чагыгны баш бурунгаар хүлээп албайн турар бис» дээш, диспетчер телефон түзазын сала каапкаар. Агентство баш бурунгаар чагыг хүлээп албас болганда, шыл хойлап алгаш, «солагай» талаже машина хайлының чоруптар чүвеи ол-ла болгай.

«Агентство чүге баш бурунгаар чагыг хүлээп албазың?» деп айтырыгга эрге-дужаалын, фамилиязын үстүнде адаанызые Таисия Васильевна дорт харылавайн барды. «Бо ажылды ам-даа шуудадыр үжүрлүг» — ооң харыызы мындыг.

Шын-дыр харын, кандыг-даа ажылды шуудадыр чүве болгай. Кажан «Тыва автотранспорт хандырылга» будурулге 16 автомашиналыг автопарктыг апарганда баш бурунгаар чагыг хүлээп алырын турумчудар болза эки. Агентствоның ажылакчыларының аңаа улуг тыва чогуу хереглекчилер хөй болуп, план-салазының доктаамал ажыр күүседип турарында эвес бе?

«Баш бурунгаар чагыг хүлээп алгаш, машина чоорудуптарга, чагыг хаирген чамдык кижилер өйталап каапкаар-дыр. Ооң түңнелиинде карылгалыг артып калыр-дыр бис» деп бо айтырыгга эш Крючкова харылады. Бир эвес ындыг чүве болза, баш бурунгаар чагыг хаирген дээш төлевирни чагыг хаирген кижиден база баш бурунгаар ап турза, кандыг чүвел? Ынчан кайы-даа талаа машинаны дүрген, ажыктыг кылдыр ажыглаарынга белетхенир апаар. Эң ылаңгыя чагыкчы ажылынган баш бурунгаар шөлээ дилеп ап, чүүк түдүрүүл бээр кижилер-биле дугуржүп, машинаның кээрин чагаан шагында манап олурар үжүрлүг. Автотранспорт хереглээн кижилерден чагыгны баш бурунгаар хүлээп албас, ооң уламы-биле машиналарны баш бурунгаар дүвааваас оорук автотранспортуң ажылдавышкыларын дуладып, чагыкчыларга эрткен байдалды турсуун келген. Мурнуку чылдарда машиналарны агентство № 2 АТБ-ден чагыдып ап тургаш, баш бурунгаар чагыг хүлээп албазын машиналарны чедиш бербейн баары-биле чайылбырлап болар турган болза, ам будурулге боду автонарктыг апарганы канчаар тайылбырлаарыл? Чагыкчыга эртинг чылдың кажан ажылдап эгелээрин?

Ынчаар ажылдап эгелээрининң базымнаазы-даа, бөлүүгүлгы базыминар-даа бар. Чижээ, хууда кижилерге дөмүр-даштың хоорайның одалга базазының чагыы-биле сөөртүп турган. Ол кожчуг эптиг. Хөмүр-даш сөөртүп алыр дээш машина дилеп, агентствоже машина түрбас. Эрткен чазын чамдык совхозтар-биле дугурушкаш, огородка хереглээр өдек аймаан хереглекчилерге сөөртүп эккеп берип турган. Өзек, ону сөөртүр машина ортээн агентствога төлеп каапкаш, манап олурар, ол-ла. Мурнуку чылдарда районарже машиналар үндүрбейн турган болза, бо чылдан эгелээш, машиналарны берип эгелээн. Бо чижектер дээрге хереглекчилерни машиналаа-биле шыдаар шаа-биле хандырып, баш бурунгаар киирген чагыг ёзугаар ачы-дузаны чедирип болуруи көргүзүп турар шыкажыл.

Бүдүрүлгеде тургустунган автопарктың күжүн долузубиле ажыглаарынга шаптыктыг «Тыва автотранспорт хандырылганың» бодумдан хамаарышпас чылдагаалмар бар бар. Чижээ, бо чылдың кывар-чаар материалдар лимитин чарыгдан каапкаанар. Чүге дээрге эвээшти берген. Бир эвес ачы-дуза чедиреринин хемчээлин көөр чүве болза, бо чылда берген лимиттен ораанчок хөй кывар-чаар материалдар херек. Кодээде школалар, албан-организацияларның чөрлери база машиналарны хөмүр-даш сөөртүү-биле агентстводан чагыдып ап турар. Хөмүр-даштың бо организацияларга чазын, чайын «Каа-Хем» хөмүр-даш разрезиниг эвлчет эвээш турда сөөртүп албайн, кыш удур сөөртүп эгелээн. Ооң үржуумда машиналар хөй үени эвлчетге тура эрттирип турар. Шак мындыг янзылыг чүүлдер чурттакчы чонга ачы-дуза чедиреринге база доктар апарган.

Ачы-дуза алыксаан чурттакчы чоннуң санын, кирип турар чагыгларының хөйүн көөрге, «Тыва автотранспорт хандырылга» будурулге хереглекчиниң карманында акша «хамтап» ап, рынок-даа үелээнде боолбудун-даа болза, чурттай берип болур организацияларның бирээзин. Ынчалза-даа хереглекчилерниң боттарының эккеп берип турар акшазын безин бо будурулге бодунуң бурунгаар чагыг хүлээп албас болганда, шыл хойлап алгаш, «солагай» талаже машина хайлының чоруптар чүвеи ол-ла болгай.

Улуг ортектерни артыдып алыр соруга-биле продукция будурулгезин өстүрер хамаанчок. Харын-даа омогераан кудуладың эртелю будурулгелерни ынчазырыл? Алдынган орулганың белги чамдыкшыл будурулгелер-биле үлежип аар дээш

ВЕТЛАБОРАТОРИЯ. ООҢ АЖЫЛЫ ЧҮЛ?

Кызыл хоорайның адаа талазында бир кезек болук бажыңнарның эң улугүн эжинде «Республиканың ветеринария лабораториязы» деп бижип каан. Ону Буратияның кодээ ажыл-агый институдунуң доозукчузу, дуржулгалыг специалист Сара Ырышовна Түлүш удуртуп турар. Лабораторигның амгы үеде гижыл-чору улганы сонуургаан. Директорлың чамдык айтырыгларны сонуургадым. Ол ыны моон адазында парлаан:

— Удуртуп турар коллективиңер чогум чүүү кылыр боор түвел, ниитизин-биле ажыл-чорудулганар дутайын чугаалаан көрүүреви, Сара Ырышовна?

— Республикагың ветеринария лабораториязы: аарыл болгаш чөрлиг амыдыралның аараан чылдагаалмарыш тодарадыр, ышкы диагностиу турғузар, чөрле аарыглагны болдурбас дээш канды хемчегнерни ап чорударының арга-сүмезин сөөр. совхозтарга болгаш кодээ ажыл-агыйга хамаарышкан албан чөрлериңге практиктиг дузаны чедирер, районнар аразының база районнарда ветеринария лабораторияларын боттуг удуртур болгаш оларга дузалаар талазы-биле республикада кол албан чедиг боол турар. Малга тыптын болур аарыгларны болдурбас дээш профилактиктиг хемчегнерни баш удур ап. малдан эки шынарлыг продукцияны алыр дээш ажылдаар, мындыг сорулгалыг бис.

Амгы үеде бистиң лаборатория соолгу үениң чугула дериг-херекселдери-биле ханды-ыртынган, инлистер янзыбүрү шинчилгелерни чылга ортумаа-биле 5 муңдан 80 муң чедир чорудуп турар.

— А ооң түңнели кандыг боол тур ирги?

— Ниити шинчилгелерниң түңнелдерин алырга, республикада шөөр малдың бруцеллез аарыы барын 11 ажыл-агыйдан илереткен бис. Ону узуткаары-биле планныг хемчегнерни үргүлчү ап келдивис. Бо чылдың май айда Каа-Хемде «Совет Тыва» совхозтуң мал-магазының шинчил көргеш, ында ам ол аарыг чок деп көрдүвүс. Ол-ла бруцеллез 20 ажыл-агыйның мыйыстыг бода малынга тараан турган. Бо чылдың бирги чартыында шинчил көөрүвүске, 10 совхозта узуткаттынган болду, артканнарында эмнээр хемчегнерни план бүзүгаар уламчылап турар бис.

— Брученллез талазы-биле ындыг-дыр, а малдың туберкулез аарыы бистиң республикада кандыгыл?

— Бо аарыг Улуг-Хем районда Түлүш Кечил-оол аттыг совхозтуң Арыг-Бажы сүт-бараан фермазынга турган чүве, ынчангаш аарыг чылдың ону чаңгадын, дерттинге чугаалаарга, сайгарып шинчилеп, ам-даа ол. Бо ийи аарыгның кайызы-даа ижинге база малдан болур. Ынчангаш ону болдурбас дээш республикада санитарлаканнарның специалистери-биле кады ажылдап тур бис.

— Силерниң специалистериңер боттары чүүү кылып турарыл, кадрлар-биле хандырылганар кандыг ирги?

— Лабораториянық специалистери чүгле шинчилелдер кылып эвес, районнарже үүлүп - баюп, ниити эпизоотиктиг байдалдарны өөренип көрүп, ветеринар-санитарлыг хемчегнерни ап чорудуп, кодаинарда, фермаларда малдың шупгузуи шинчил, чылда бир ижки-ле ортумаа-биле 68-тен 214 хонукта сургакчылап чоруп турар.

Лабораторияга болгаш кодээ ажыл-агый системазынга хамаарышкан айтырыгларны шинтпирлээриниге улуг аргадуржулгалыг, чаа-чаа аргаларны үргүлчү дилеп чоруур сыныг билиглиг, чамдыктары хүндүдүг аттарлыг кадрлар бисте эвээш эвес. Оларга РСФСР-ниң алдарлыг мал эмчизи Д. Л. Иванова, Тыва АССР-ниң алдарлыг мал эмчизи К.- У. М. Товуу, улуг дуржулгалыг специалистер Ф. А. Погодаева, К. С. Кулар, Н. Ф. Кустова, В. А. Семенова, З. Д. Хомушку, Л. В. Бобкова, М. Л. Лакпа хамаарыжыр.

— Силерни болгаш ажылагый удуртукчуларың дувүредип турар айтырыглар черле бар боор аа?

— Бар болбайн канчаар. Районнар аразының база лабораторияларының материал-техниктиг базазы ажжок кошкак. Чүгле Шагаан Арыг биле Кызыл районнуң лабораторияларының базазылары чүгээр. Республика лабораториязының бактериология нилдизинге түңнел ирөөлдер бээр чүүл. Барыын-Хемчик, Чаа-Хемчик, Тес-Хем районнарда лабораторияларның бижын-балгалы база ирип шылгылаан, ирги, суг. одалга системалары киирптинээн, ирөөлдери тар, а Өвүр биле Мөңгүн-Тайгага турган лабораторияларны эде тургустуушукчун эгезинде дүжүргеп, ам оларны катап тургузарының дугайында кандыг-даа чугаа чок, хевээр.

Бистң дүвүредип турар база бир айтырыг — малдың өлүп хораар чоруу. Халдавыр чок аарыглардан хорап турар. Ооң бир кол чылдагааны болза, чем базазы ажжок кошкак. Одарларны база чоп ажыглавайн келгенивисте. Дыка хөй мал организмге четчир санныг минералдыг бүдүмелдерни норма ёзугаар чедир албайн турарындан күш-деңгели куду. ындыг мал кыштаглаашкынның баштайгы айларында-ла харыысыраар, чыл аңгыс болуур. Бистиң лабораторияның ажылданчылары совхозтарның директорларынга база специалистерниге чогуур артаалүмени бээрге, материалдыг-даа база чем-даа базазы кошпаандан хемчегнер ботталмайн баар таварылга база бар.

Хуш дугаарында, социал өттүгүлгеп талазы-биле база чугаалал болур. Ветеринарный шкуруска 20—30 [illegible] хөй чылдарда алдынган келген хоочуннар бөлүк-баттаг-биле ээн хандыртынмаан болуур дур. Бо талазы-биле айтырыгны үргүлүү недүүп келген-даа болбурусса, ол чаңгыс черде ам-даа таптавышпаан. Бистиң лабораторияда 1978 чылдан бээр бажың сочуруунда турар кадрлар ам шуут-ла чөгеп төнген. Аныяк специалистерни алмыга хүүдеп алыр дээримиске, ынче берге айтырыг ол. аңаа-ла үенеш турар бөөр-дур. Ясли-сад-биле хандырыгга айтырыгы база шаңгы ышкы байдалда.

Ол ышкаш лабораторияның системазында база черле мал эмчилери кадрларының аңшателевири үеөш, хемчээли база дөмей эвес. Бо чорук иштиг аарышкылыг болгаш хомудавчыг-дыр. Бо айтырыгларны хураларга база семинарларга нашпаа удаа кедүүп келген болбурусса, амгыга чедир көскү өскерлиишкин чок артнан.

Ооң ангыда моолде ажылагый шугумунда төнүү чокна болуп турар өскерлиишкинер, чаартылгалар, эде тургустунуушкун бистиң лабораторияның база кадрларыгыстың амгыгга дүмала шаптыктыг боолтур. Өске-даа албан черлериңде, моолде ажылагый шугумунда дээрэм ол, черле мындыг. Кадрлар даарта нанчап базарын биэбес. Ынчангаш, чечемнидиң чугаалаарга, чемоданын иштеп алган олурарлар.

— Моон соңгааргы сорулганар дугайында түңү чугаалап болур силер, Сара Ырышовна?

— Моон соңгаар бе? Ажыл-ла хөй. Бода болгаш шөөр малда бар халдавырлыг аарыглардың чууткаары, олардан кижилерниң аарыыр таварылгалары болдурбасы болгур. Ол ышкаш республиканы ишпитпи биле дарт зонага дүвааглаш малитталаашкын үүлүмзе ары октябрьдан апрелге чедир бүгү малды хөнүн шинчилер, ооң түңнелдерни анаатаарар, аңаа үндезилээш мөңге соңгаар ап чорудар чөрлеринге ажылдап кыягаш, ону боттандырар бис. Ол дээрге совхозтарның удуртукчуларының, специалистериниң бистиң-биле нады деңге кылыр ажылы боор чүвө-дүр. Ажыл-агыйдар бистиң-биле сыгыр холбаалыг ажылдаарын күзээр бис. Бот-боттарыга дузалаар, билиир, деткижер ужуглуг. Чаңгыс айтырыгны шинтпирлеп турар болгай бис.

Интервьюну
Сарыг-оол КУУЛАР
организзастаан.

ДЕҢНЕЖИРИН КҮЗЕДИМ

Дина Узуновна Уванзай Самагалдай эмнелгезиниң туберкулез эмнээр салбырында санитаркалап ажылдаа-ла чеди чыл ашкан. Ол үениң дургузунда даанган ажыл-ижинге кызымаан, чүткүлдүүн көргүзүп, эвилеп-ээлдээ, сагыш-човаңгыры биле чүгле аарыг кижилериң эвес, харын коллективте ажылдап турар эш-өөрүнүн хүндүткелиг, үнелелин чедип алган.

Санитарка кижи эмнелгениң, аарыг улус чыдар палаталарының арыг-шевери дээш харыысалгалыг болур. Ол талазы-биле Уванзай чеме дыңнап көрбээн. Аргадуржулгазы улуг болгаш ол аныяк санитаркаларның дагдыныкчызы болуп, оларны ажыл-ишке, харыысалгалыг болурунга өөредип турар. Ооң аңгыда хөй-ниити ажылының идепкейлиг киржикчизи бооп, профболүктүң гаргазында ажылдап турар. Бодунга, эш-өөрүнге негелделиг, амгы үениң чаартылгаларының болгаш эде тургустунуушкунун идеяларын пропагандалап чоруур. Үш оол, бир кыстың иези. Уруу авазының наңын истеп, Кызылдың эмчи училищезинде өөренип турар. Бот-тывынгыр уран түүлдүн көрүүделеринге үргүлчү киржип, хоюг, өткүт үнү-биле ырлай бергенде, көрүп, дыңнап орган кижилериниң сагыш сеткилин доюлдуруп, уярадып өөртүттер. Эки ажылы, хөй-ниитичи чоруу дээш хүндүлел бижиктер, өртектиг белектер-биле чаңгыс эвес удаа шаңнаткан.

Биче сеткилдиг, кижижиг мөзуу-шынарлыг, уран салымчаланныг шак бо ажыл-ишчи кижиге оскелериниң деңнежирин, ооң бодунга тайбың аас-кежиктиг амыдыралды күзээр дир мен.

Аркадий ӨЛЕТ.
Тес-Хем район.

КООПЕРАТИВ КЫЛДЫР ШИЛЧЭЭН

Кызылда тос каът кылдыр тудуп турар база бир белик бажыңның бир ханазы өрү дээрже астынып үне берди. Трактордың быжыглаан сарыг кранның күштүүн ында кыпдаа эскербээн дег болду. Ол кран эвес болза, бо калбак, аар хананы турар черинге чедирип салып алыры берге. Ону тудугжулар чыпшыр эптээш, ылап деңнээш, болганы ылап деп көргеш, тудуштурар демирлерни дуңзаалай бердилер. Чурттаага бажыңының бир квартиразының даштыкы ханазы хевирлеттинге бергени ол.

Балгазын баар узун оруктуң эгезинде, самолёттар ужуп үнүп, кээп хонар улус шөлден ырак эвесте, бо тудугну Найырал аттыг кооперативтиң бригадазы кылып эгелээн. Олар ооң мурнунда бажың тудар комбинаттың бригадазы болуп база-ла хөй каът бажыңнарны тудуп турган. Дугуржулганы кылып, аңгыланып, аныяктар кооперативти ажылдып алганнар. Бо дугуржулга кижилериниң аразында чугаалажылганың, изиг от дег күштүг состуң ачызында чедип алдынган. «Сеглээн сос, херткен ыяш» дээш мышкаш, ол-ла ыйнаан. Ол состуң күжү-биле көңгүс ээн шөлде 324 ааз чурттаар чаа бажыңның ханалары салдының эгелээн.

—Дугуржулга бүзүредиг. Комбинат бистя тудуг материалы-биле хандырар болган. Ажылывыс ам шуудаашкынныг-дыр. Бажыңның таваанда болувус кылган бис. Ам подвалдарның ханаларын салып турарывыс бо — деп, аныяктарның бригаларын Демир-оол Монгуш таныштырды.

Кранның башкарыкчызы Сергей Хаажыктың ажылын үнелээн ужуглуг. Тургузу салып каан калбак тудуг кезектерни тудугжу ооллар кран ужунга илбектеди бээрге, ооң башкаргап тракторунуң узун «холу» тудуг кырынче даттындыр аппар чоруур. Николай Ондарның, кадынакчы Андрей Маадырның шалыпкының чүге деңнеп болурул? «Найырал» кооперативтиң ажыл-ижи улуг оруктуң кыдында минчаар белип эгелээн.

ЧУРУКТАРДА: трактористкрановщик Сергей Хаажык; бригада ажыл үезинде.

Ондар ОХЕМЧИКТИҢ фотолары.

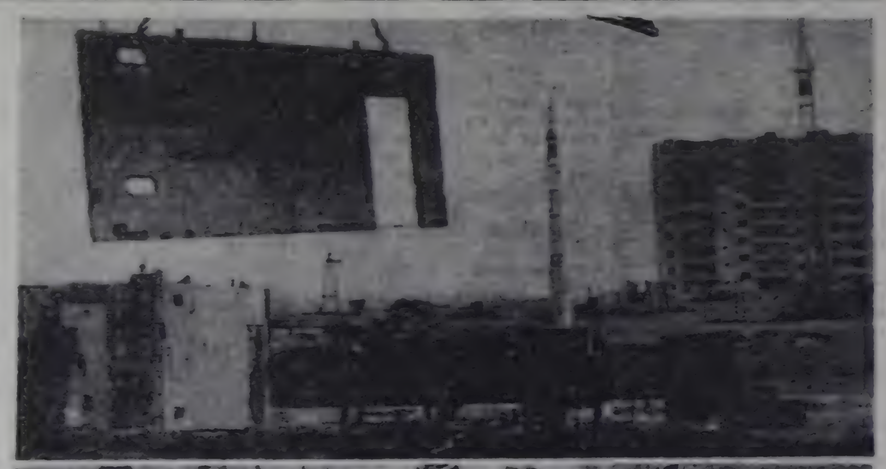

ДУГУРЖУЛГА АКШАДАН ҮНЕЛИГ

Каас-шиник чоруктуң демдээ моон соңгаар автомобиль эвес, а ону мунуп алгаш чоруурун апаар хире.

— Совет чазактың шпитпирин ёзугаар автомашиналарның артык кезектерни болгаш чугула хереглелдиң эвес өске-даа чамдык бараанарны үүрмектеп садарының өртектери бо хүнден эгелеп хостуг болур — деп, ССРЭ-ниң Министрлер Чөвүлелиниң Даргазының оралакчызы С. А. Ситарян ноябрь 14-те болуп эртнеп парлалга конференциязынга медеглээн. ССРЭ-ниң Өртектер талазы-биле күрүне комитединиң даргазының оралакчызы А. Н. Комин Эвилел чазааның үш хонук бурунгаар хүлээп алганы «Чоннуң хереглел бараанарының чамдык хевирлеринге үүрмектеп садар дугуржулгалыг өртектерне шилчир дугайында» доктаалының ужуругказын журналистерге таныштырган.

Амдап эгелеп ювелирлиг ылымалдар, хөй болгаш тоолай кежиктен, ангы, алгы-кештеп хеп, мебель база ремонс, эң соолгу үениң радиоэлектроникир технологиязы-ноуталь болгаш эң эки шаа-рлыг шаажан, маркалыг ногылыктар болгаш кат арагаларың бүзүрүп турарлар өртектерни садыг бүдүрүлгелери-биле дугуржулга бээр-гаар доктаалыг апаарлар. Ам башкы рынокчу продукциялаштар талазы-биле үк шөлээн даштыкы чүүртаалаа кинир соөртүн мындыг хевирлиг баараашарга, оон-биле кадыы даштыкы косметикага база хамааржыр.

Административтиг албаадалдан хосталган соонда коваргал хереглелдериниң өртээ ийи катап өзүп болурун хереглел рыногунуң тургузтунуп келген байдалы көргүзүп келген деп, ССРЭ-ниң Өртеккүркому санап турар. Хереглел рыногун шак ынчаар таарыштырып чогумчударынга, спекулянтылар-биле демиселдп оларның-на чепсээ-биле шак ынчаар чорударынга чазак идеген турар. Ынчалза-даа мында бир нарын байдал бар — ССРЭ-ниң Өртеккүркомунуң саналшкыннарын ёзугаар алыр болза, чүүртаакчы чон 130 миллиард рубль өртектиг чем продуктуларын курлавырлап шыгжап алган. Ынчангаш ам коя-шиник амыдыралдың организин улгатканын кол аъш-чем бараанарынга чиикен садыглаашкын-биле чүге катап аңгыдап, деңзигүүрлеп ап болбас деп? Рубльдиң үнезиниң кудулаашкынындан канчаарыыр дээш улуг өртектиг, үнелиг чүүлдер садыг ап турарларың оларның организин ийи катап улгадырышкынды дээш чайын доктаалып шиидаар деп.

Улуг өртектерни артыдып алыр соруга-биле продукция будурулгезин өстүрер хамаанчок. Харын-даа омогераан кудуладың эртелю будурулгелерни канчаарыл? Алдынган орулганың белги чамдыкшыл будурулгелер-биле үлежип аар дээш дугуржулга өртектерин улам улгаттырап садыгжыларны канчаарыл? Ындыг монополиечи хөделишкиннерге удур хоойлужудулга чүртта ам-даа чок-ла болгай. Бараан саарылгазындан үндүрүг ставкалары-биле ССРЭ-ниң Сан-хөө министерствозу будурулгелерге хамаарылгалыг бооп, оларны чагырып шыдаар деп, шенелдени эгелээнер санап турарлар. А бир эвес ол дузалап шыдаавас болза, ССРЭ-ниң Өртеккүркому болгаш Садыг министерствозу шак ындыг мала туразында бараан будурулге эдерип база садыгжыларны шиидип, оларның дугуржулга өртектерин кудулаткаш, шын эвес чоруук-биле чымын алган орулганың хавырганы, күзүүне бюджединге шилчидип болурлар. Чер-чөрлерде эрге-чагырга организациязының өртектер политиказын садыг организациязының база надыр контрользаар болгаш айлап, башкарар эрге берүүнүн. Мичангаш чогум чер-чөрлерде эрге-чагырга организацияларга база идегеп турар.

— Ыңгаза-даа ооң-ла чаңгыс түвө биске ам билгенгир аңарган — биске ам-даа ооң билдинмес талаже аттыынче киргешпес-ине дээш эвээш эвес берүүлерге таварышп, соңгушкуннарны аңчыывыс чугаалаа — деп чүртттуң Премьерниң оралакчызы С. А. Ситарян санап турар.

Г. МИХАЙЛИН,
СЭТА-ның корр.

Парлалга арыннарындан

Ягода Генрих Григорьевич. Төрүттүнген чылы — 1881. Ызыгууру — биче буржуаз.

Аңа-незинин чүдүлгези — иудей.

Эртеми — ортумак. Доозкан черин айытпаан.

Кадайлыг, ийи уруглуг. Өг-бүлезининң салым-чолу билдинмес.

Партийзаи стажы (ВКП (б)-ниң XVII съездаанының Мандат комиссиязының айытканың ёзугаар) — 1917 чыгдыл апрельден бээр.

Соолгу албан-хүлээлгеам — ИХУК-туң Улус комиссары ССРЭ-ниң харылаазының Улус комиссары. ССР Эвилелиниң Доозу судуунуң Шериг коллегиязының 1938 чылдың март 13-те шиитпирин ёзугаар боолап шиитпирген.

Агартыр үнелевээн чок. Аңгыда өгүлүүр даштыңдан көөрге, дыка оожум болгаш неезе чеде «Демир Генрих» деп шола аттыг чораан бо кижиниң дүүлүнде барын чүүү-даа чугаалаавайн турар. Ленинниң үезинде чиигер аразындак БОК-туң (Бүгү-россиянын Онза комиссиязының) бирги Даргазы чораан Феликс Эдмундович Дзержинскийниң бала ыяа деп адап турган. Республиканың Үстү Комиссариаттар Чөвүлелиниң Даргазы В. И. Ульяновка (Ленинге) БОК-туң 13 кежигүнериниң адазы «Демир Феликс» садыгдыкчы биле шиитпирем. Оларның аразында В. Р. Менжинскийниң адыын ооредп, ол дугайында Г. Г. Ягоданың аңа-бала бар. Ук шиитпирге бадыкадмон-биле Кедрин, Пекарь, Аванесов, Коган-Бернштейн, Мацкин, Медведь, Лацис, Зимин, Мессинг, Корнев оларның аттары кирген турган. (Сөөлүнде ук коллегияның кежигүнериниң чүгле Менжинский биле Дзержинский олар репрессияга таварышпаан).

Дзержинскийниң тургусчаш киргени ук коллегия кежигүнерин В. И. Ленин 1920 чылдың июль 29-та бадылап, ат салган. Ук документ амгы үеде СЭКП ТКниың чанында марксизм-ленинизм институдунуң партия архивиниң ленинчи фондузунда кадагалаттынын артыыр.

«Ленин и ВЧК. 1917-1922» деп документилер чыындызында Генрих Ягоданың адынын удаа киргеп. БОК-туң начальниги ленинчи кадрларның аразындан ол таварылга эвес болуп киргеп чадаваг.

Ол үеде Ягода БОК-туң даргазының онза бүзүреливиге турган болгаш улуг харыысалгалыг комиссиязының составынга бо-ла кире бээр турганын айтыры чугула. Ол ук органга ажылдап келир мурнунда даштыкы садыг талазы-биле Улус комиссариадынга турган дээрзи билдингир. Ол БОК-ка, аңаазы ооң даргазының оралакчызынга дыка үп ажылдаан, а Дзержинскийниң мөчээнинин соонда — бирги оралакчы апарган.

Чедир өөренип албаан ам кольмычының пролетариы эрге-чагырганың күүлүг организациязының шаалавынын ыштынче кандыг күштер киргип келгенин ам хүрээлеңер. БОК-туң коллегия кежигүнериниң аразынче ол кайчан кире бергенил? А ооң мурнунда ол даштыкы садыг талазы-биле Улус комиссариадынын коллегия кежигүнүнче кайнаң кире бергенил?

Ол оруунче кире бээриниге аңаа ээлдээ наш мындыг байдалдар дүүлээн. Бирээзи Генрих Ягоданы (ёзулуг ады Гершель Иегуда) Яков Михайлович Свердлов конуут таныыр болгаш билир, чаңгыс чер-чурттуу чораан, харын чоок төрели. Генрихтин кадайы Ида Я. М. Свердловтуң улуг ахызы Вениаминиин уруу чораан. Иниде, Ягоданың даштыкы салыг талазы-биле Улус комиссариадынын коллегиязынга ажылдаарынга ынчангы партияның Нижегород губерния комитединиң секретары болгаш Нижегород губерниязының күүскомунуң Даргазы Л. М. Каганович дузалаан. Кагановичиниң талазындан Ягодага дүүлевиинде база-ла чүве бар дээрзи илдеп. Чүге дизе улетпурлуг садыгжы эрги доорлуг удуртукчузунга партийжи анаан ажылдакчыны томуйлап каанында база ужур бар. Каганович биле Ягода олар Петроградка ооң мурнунда-ла билчир чорааннар. Ынчан оларның бирээзи Шеригниң дээди инспекциязынга, өскээзи — Кызыл Армияны четчелеп тургузаарының комиссиязынга шиитүт улуг эвес эрге-дужаалдыг ажылдан турганнар. Оларны Михаил Фрунзе база таварышканнар.

Ынчан И. В. Сталиниң РКП (б)-ниң ТК-зының Чиигизе секретарынга томуйлаан соонда, аңаа ажылдай бергеп Л. М. Кагановичиниң дүүлээн Ягода 1922 чылдан эгелеп амыдай бергеп.

Генрих Ягода Л. М. Кагановичиниң алмыында, 1924 чылда БОК-туң ажыл-агый кезээнин начальнигиниден ук органның Даргазының оралакчызы апарган болгаш ол үеден бээр дыка дөмей эгелеп. Аңаа ол разведкадың болгаш контрразведкадың бүгү сан-хөөлүн, чөвүст кадрларны материалдыг халдыраарын долузу-биле харыысалап. ВОК-туң бүгү ажыл-гадымның амыды-биле таныышкан. Тер аппаратының ыяштын дээри болгаш ор-тумак чергенин кадрларын четчелеп тургузары ооң дыка хамаарылгалыг турган. Ол республикаларда болгаш областарда күрүнеңиң аймыл чок чорук органнары-биле бодунуң хууда харылзааларын быжыы-биле тургузуп, каттышкан политиктиг эргелелдерниң ажылынга кончуут идепкейлиг киржип эгелээн.

Маңаа каттышкан политиктиг эргелел деп чүл дээрзинге элээн доктаары артык эвес. Ол дээрге ССРЭ-ниң Улус Комиссариаттар Чөвүлелиниң чанында каттышкан политиктиг эргелелди БОК-ка үндезилеп, «политиктиг болгаш экономиктиг контрреволюцияга, шпионажка болгаш бандитизмге удур демиселге эвилелдешкен республикаларның революсчу демин каттыштырар» сорулга-биле тургусканы. (СУЭ, 1-ги үндүрүлгези, т. 65. арын 336).

Күрүнеңиң каттышкан политиктиг эргелелиниң Даргазын ССРЭ-ниң ТКК-ның Президиумуу томуйлаар болган ол ССРЭ-ниң УКЧ-ниң составынга чөвүлээр эргелиг. ККПЭ эвилелдешкен республикаларның КПЭ-лерин үдуртур болгаш шеригниң Онза киидистери-биле дең эргелиг. Эвилелдешкен республикаларда УКЧ-ниң чаңында бүгү эргелиг талаларын таварыштыр ККПЭ чер-чөрлерге бодуунуң ажылчорудулгазын боттандырар. Совет Эвилелиниң Күрүне хыыгаарының камгалалын база ол чарымчал турган. Анаа ыяштар шеригөөрн чагыртыр. ККПЭ-ниң төлээн ССРЭ-ниң Дээди судуунуң составынга кирип турган.

ССР Эвилелиниң тургускашкан соолда БОК КПЭ чедпир эде тургустугган. Эвилелдешкен республикаларның КПЭ-лерин каттыштырган, ССРЭ-ниң Күрүнеңиң каттышкан политиктиг эргелелин тургускан.

(Уланчылыт).

Янзы-бүрү медээлер

БУРЯТ ЫРЫ-БИЛЕ ТАНЫЖЫЛГА

Республиканың пайысы талазында бо хүннерде бот-тывыңгыр композиторларның семинары эртип турар. Шида музыкага хандыкшыл-дыг дөртен хире ижи киржип турар. Олар чартык ай дургузунда арга-дүрүлгалаан сеткүүр, чаа чогаалдарны пайгарып көөр.

Культура министерство-сунуң эртем-методиктиг төвү арга-дүрүлгага соңгүр, ооң-ла Бурятияның бот-тывыңгыр композиторларының чаа чогаалдары-биле таныжар сорулга-биле соңгаал-тыдагны база чалаан. Ажыктыгларның аразында суреткелдиг ырланы, композитор Бүрятиниң Хөша Намсараев аттыг ажылчыктың шын-тайгының бурят национал оркестрининг хөгжүм удурлакчызы, Бурят ССР-ниң кузьтурлаачы алдарлыг ажылчызы Владлен Пантаев. Телевидение болгаш радио комитединиң бурят национал хөгжүм керекселериниң оркестриниң ыраажылы. Бурят ССР-ниң алдарлыг артисти Хаңгарма Аюржанаева. Бурят ССР-ниң үдүртүл артизи Михаил Ельбонов болгаш өскүм ыраажы Баяр Бадараевтер олар бар. Оларның-биле кады Бурятияның бот-тывыңгыр композиторлар-ның Чөөн чүк улустарының музыка керекселерин ыңгыр таварыг-биле шинелде-хемүүн лабораториязының инженер-конструктору Балдан Гомбоев база телээлер.

Бурятияның музыка уран чүрүүнүң төлептелиглери ноябрь 17, 19-та Кызылдың тыва чүүл училищезинде база продемстрлиг. Институтуның студентилеринге, башкылаачыларга ыяпар барганнар. Кедүү сүүлдериниң түрттактыгла-ры ажучыларның монитор-тиг аппаратчын экрандан көрүп ап болур.

Василий БИЛЬТАГУРОВ.

БИР КИЧЭЭЛГЕ

Тыва дыт башкыларының семинары Кызылга чоотта чаа болуп эртикен. Анаа бир ооруг болгаш эң ажыктыг болгаш чүве — Кызылдың № 2 ортумак школазының 5-ки классчызга ССРЭ-нин үдүртүү башкызы А. А. Алдын-оолдуң чугаа сайзырадылгазынга кичээл эрттирге-ни.

Чугаа сайзырадылгазының түскай программазы чок. Ынчаар болганда башкы боду анаа мяң белеткеним дамчыдыр. Чүрле хоочуун арга дүрүлгалыг башкылаачы-ларга ооң-ла ыяшкы-ларга ооң-даа ескерилбес ажыктыг чүүлдер хөй болган...

Татьяна КУШКАШ.

Тоолчу Баазаңайның төрүттүнген хүнүнден бээр 100 чылынга

ТООЛДААРНЫҢ ТООЛДАРЫ

Улуг тоолчу Баазаңай Түлүштүң төрүттүнген хүнүнден бээр 100 чыл болганын Тываның ДЛТЭШИ демделеп эрттирген. Ынчалза-даа солуннар арыннарынга ооң дугайында чүүл-даа көлүлбээн. Тоолчуның юбилейинге тураскаатказын кежээни ноябрьда Улуг Хем районнуң Торгалыга организастап эрттирер деп турар. Бо сактыышкын бүгү ажыглаттынга бээр боор деп бодап ор мен.

Ооң ыңай дыл, литература эртемнериниң кандидады Д. С. Куулар Баазаңайның төрүттүнген хүнүнден бээр 100 чыл болганын ноябрь дургузунда республиканың школаларынга болгаш оске-даа өөредилге черлеринге демделеп эрттиргенин саналдаан.

Амаа ады Баазаңай, шола ады Тоолдар, паспорт ёзугаар оку Баазаңай Хандее-бет Түлүш дээр Улуг-Хемниң Ары Торгалыга 1890—1951 чылдарда чурттаан чоргаан.

1950 чылдың чайынында июль төлүүнде, айтыр ие-чиде алдарлыг чергеи тоолчу Баазаңайны көрүп ооң-ла көөр чораан. Байлак бээ-тинде ол чарышка ийи бедик дат хевеп алган. Оларның башында Чазаты биле Шивээн-Арыг хемчиктиң малчы, малынан делегээр-чаттыга бергеш Талыгырдың ондур-даагай Улуг-Хем-ниң-даа чыдар. Ооң ыяшында Бүүра сыны бедик үнер. Баазаңайның чүүлү ол. Ол оюн-биле тоолчунуң чугаа-сөзүлүшкүзүн, сөстүлгезин, чугаа-домаанын, чыгаачы-лыг-ла-даа билгейн тур мен деп чугаалаан.

Анаа барган, башкай-ла көөргеш чүвем — Торгалыгның чону хөлөг-авыяа-ның, суут, тыва дээн ыдыктың-да турбас, суурга ескерткеш келеп, киноларлыг-биле дүн-дүткедиг медээлиг, чугаалажыкшаар чер болган. Ол черниң сиңиргилиг «сы-рыынмаан» деп сөстү чугаа-ларга бола даяанып ааптаган болгаш алган мен. Аныяктары номга клубка танцылаар, ыраажыр.

Баазаңай төлүүнүң оо-бакка-ла ойнаан черинге турган. Бир суурдуң ишкинээ чыдыргыны ёзөк аймактан ажыглап алган, аңаа каттыжып алган мен. Ол эмгедиция мени база бир чүүлге базым боор артып калган.

Кызылдан Шагаан Арыгга келгеш, ооң Чаатка тереп-лим Аранчаа Доңгак суга барып хонган, дартарында Торгалыг суурга — «Кушажылдың хөстүү колхозна чеде берген биг. Колхоз башкаар черге бисти бир орус кырганның сажылынга турлуп каан. Бажыңнар-ның чергеи хөлүнүң ирги-нээ Бүүра дээн аданы сагыышкыда артып калган. Ол колхозтуң айымыр, дырбаш, хомут, кыпсына дээш ыяшкы хе-рекселерни сеткүүр черинге аажылап турган. Оларның ол бажыңы суурнуң ортаа үезинге турган.

Торгалыг суур атташ хөй-нүң оң талаяа өөнүн дур-гаар шойлуп чоктай берген. Ынчаш чайынгы өдүүнүң түлүк изиг үези. Кат бышкы турган. Артында арга-ыяштар-лыг, даглардыг, ооң ынай-лаарга. Тамды сыны хөрлип чоруй барган. Торгалыг кем-нүң ол чарышка ийи бедик дат хевеп алган. Оларның башында Чазаты биле Шивээн-Арыг хемчиктиң малчы, малынан делегээр-чаттыга бергеш Талыгырдың ондур-даагай Улуг-Хем-ниң-даа чыдар. Ооң ыяшында Бүүра сыны бедик үнер. Баазаңайның чүүлү ол. Ол оюн-биле тоолчунуң чугаа-сөзүлүшкүзүн, сөстүлгезин, чугаа-домаанын, чыгаачы-лыг-ла-даа билгейн тур мен деп чугаалаан.

Каспаровтуң делегация-зынын кежигүнү Владимир Дворкович ескелерге көөрде шору тургаанар шиңе бистер. Ынчаш ол кузелдин-биле харыылаан.

— Түннел черле ындыг болуур ужурлуг-даа турган. Барык та бүгү маңгы дургузунда Каспаров инициатива-ны холга ап келген. Ынчалза-даа салыгларның төнүч кезүүге шала шиитпир чүүл коргускен. Ол дээрге, бүзүреллиг эвес чорук-биле, бедик харыысалга-биле хол-баалыг деп чүве билдингир. Төрттүн эки камга-ның бү-гүнүп Карпов бадыткаан. Ынчалза-даа ол чүүлге тос дугаар салыгла идепкейлиг, нерушпүүр ойнаан. Чедиги са-лыгга ооң тиилелгези ыңдыг-ла кончуг эки эвес болган.

— Ынчаарга чүге ол та-варылгада Каспаров артык-баштайгы чартынга хамаарыштыр-тыкша үнелеп бергин стратегиг шиидирээ спе-циалистеринден дезиге мен, гроссмейстер Леонид Шах-нович мынча дээш: «Ийи та-ваш стрелка аргажок хей час тарылгаларны ышкылаары "Чыдалгаан". Мотан чүүл-нүң база чаазалгалар, шиитке-дээ дамчыдыр чүүлдүң шын-ны-даа Каспаров ийи-ээ ышкаш болуп турар. Ынчаш ол удурланыкчыгаш улуг ла хүндүлевейн тур».

Ынчалза-даа кижи-ле бүрүзү үстүнде гроссмейстер ышкаш дорт үнелел бербеди. Тапты ыңдыг тодаргай чугаалаптар чүвем чок дээр-зин. Америкада ярнал-мейстер Ларри Кристиансен демдеглээн. А ооң ыңдыг-ла чаазалгалар-ны Роман Джинджихашвили холун чайыпкаш, аңдыысында черле чүгү-даа билгейн тур мен деп чугаалаан.

Каспаровтуң делегация-зынын кежигүнү Владимир Дворкович ескелерге көөрде шору тургаанар шиңе бистер. Ынчаш ол кузелдин-биле харыылаан.

— Түннел черле ындыг болуур ужурлуг-даа турган. Барык та бүгү маңгы дургузунда Каспаров инициатива-ны холга ап келген. Ынчалза-даа салыгларның төнүч кезүүге шала шиитпир чүүл коргускен. Ол дээрге, бүзүреллиг эвес чорук-биле, бедик харыысалга-биле хол-баалыг деп чүве билдингир. Төрттүн эки камга-ның бү-гүнүп Карпов бадыткаан. Ынчалза-даа ол чүүлге тос дугаар салыгла идепкейлиг, нерушпүүр ойнаан. Чедиги са-лыгга ооң тиилелгези ыңдыг-ла кончуг эки эвес болган.

— Ынчаарга чүге ол та-варылгада Каспаров артык-баштайгы чартынга хамаарыштыр-тыкша үнелеп бергин стратегиг шиидирээ спе-циалистеринден дезиге мен, гроссмейстер Леонид Шах-нович мынча дээш: «Ийи та-ваш стрелка аргажок хей час тарылгаларны ышкылаары "Чыдалгаан". Мотан чүүл-нүң база чаазалгалар, шиитке-дээ дамчыдыр чүүлдүң шын-ны-даа Каспаров ийи-ээ ышкаш болуп турар. Ынчаш ол хыдыраачы болуунуң бодалдарын журналистер-биле үлеш-кен. Оларның каңмы-даа чаа чүве чугаалаваан. Ынчаш бис оон ам-даа ниитилеп, ыңдыг-ла чаазалгаларын алыр бис деп бодаан бис.

Ол чарыш бис Тоолдаар-ның адын хей чогаадалын ыяш биргей алган бис. Ооң иштинде дараазында тоолдар: «Улуг-Кара Моге», «Аваа Чечен угбалыг, Ангыр-Чечен дуңналыг Алдын-Шаагайе», «Кезерлиг» ийи белүүр», «Далай Байбын хөрээ», «Арбыган-Аастыг Моге», «Баган оол», «Башкы Кара Удургу», «Чаңгыс-Карыш», «Эрниң эрези эр чүрегей Мергеш», «Хан-Тогулдуре», «Эр-Кара-Хавыргаа, «Ак Чаан Моге», «Тоогу-Эртине хаан чурттуг Бойду-Эртине хаан».

Дыңнап бижээн чогаалдарывыстың чамдыызын ооң соонда номнарга лардап, ун-дургузаам.

Эртемден С. М. Ондар-оолдуң чүүлүнде Баазаңай-ның репертуарында «Улуг тоолдарының саны белиг чедер ийи, а бичии, ыяш шилгээ, шаттырыкчыг тоолдарының саны чээрби» — деп бижээн. («Тываның аныяк-тары». 1990. 09. 22). Аас чогаалдың оон-даа ооскезин хевирлерин кончуг эки бижээн болза эки-йиик. Ооң юбилейин бо удаада дыка чаңы-дыгын бижээн болгаш үезин чедер-дер бис дээш сеткүүр мен. Ол-ла дээш ол мөргеп уланган ажылын-ны-ла чаа чүвелерни дыңнаттынар чаңчыл чүүлдүр чүгле ынчаар ышкаш, ооң чамдыкшыларын чамдыкшыларын чамдыкшыларын

Тувинская республиканская БИБЛИОТЕКА им. А. С. Пушкина

Бүгү чурттарның пролетарийлери, каттыжыңар!

ШЫН

РСФСР-ниң Компартиязының Тыва республика комитединиң, Тыва АССР-ниң Дээди Совединиң болгаш Министрлер Чөвүлелиниң органы

1990 чыл ноябрь 21 среда № 265 (14465)

1925 оның үнелеттинген

Орун 8 кол.

ССРЭ-ниң Дээди Совединиң сессиязында

КОЛ ЧҮВЕ—ТУРГУЗУУШКУН-ДУР

ССРЭ-ниң Дээди Совединиң сессиязынга ноябрь 17-де Президент М. С. Горбачев чүве чугаалаан. (Ону ноябрь 20-де үнген «Шында» парлаан).

М. С. Горбачевтуң чугаазының соонда боттарының чугааларын сайгара бодаан көөрү-биле чамдык депутаттар чансар чарлаарын сананаашаар. Ынчалза-даа санал-оналы солчулгазын үргүлчүлээн.

— Бистиң Эвилелбистиң аңгы-башка болуу бергени чурттуң улустарынга кол ядарал болуп турар — деп, ССРЭ-ниң Дээди Совединиң Эвилел Совединиң План болгаш бюджет-сан-хөө комиссиязының даргазы депутат **В. Г. Кучеренко** чугаалаан. Бистиң чидирип алган чүүлүвүстүң чартыы, азы барык ол хирезин — башкалаачак чоруктуң түңнелидир. Бир эвес Дээди Совет Эвилелди камгалап артырар дугайында бодунуң бодалын илередир сананыбиле чоңга кыйгырыг үндүрер болза, ол черле деткиншинни алыр дээрзинге бүзүреллиин оратор илереткен.

Чамдык күштериниң Президентиниг хамаарыштыр кылып турганы халдаашкыннары-биле депутат шуут-ла шинтирлиг чөпшээреш-ээн. Дээди Совединиң депутаттарының хөй кезии М. С. Горбачевка бүзүрел тыгарын база чурттуң таварыжы бергени шарын айтырыгларны кады шинтирлээринге идеген турарын оратор демдеглээн.

Депутаттарга **С. Ф. Ахромеев**.мынча дээн: Президент Европага Чепсектиг Күштерин кыскыр дугайында дуңгуржулгага ат салыр дээш чоруп турары бо-дур. Ол 20 чыл белеткеттинип келген. Ынчаарга болганда дараазында хүннерде ол үре-түңнелдиг ажылдаар кылдыр шинтирлер хүлээп алдынганынга бүзүрээр арганы аңаа бөгүн бээр херек.

Экономикада амгы харылзаалар «Сен — менээ, мен — сенээ» деп билдингир схема ёзугаар тургустунуп турарын демдеглээш, депутат **Г. Н. Подберезский** олар рынок харылзааларындан дыка-ла ырак-тыр деп адаазы. Ооң сестери-биле алырга, ону сандараашкын деп адаары чиге болуп турар. Парламентарийниң бодалы-биле алырга, продукциянын 80 хуузун күрүне чагыы-биле дүүштүр үлеп, хуваап болур, артыкан 20 хуузун рынокка сайгарар арга тургустуна бээр. Эрги система бүстүп дүшкен, чаазы ам-даа тургустунмааны-биле ындыг хемчеглер алыры негеттинип турар. Белоруссияда завод директорунуң санап турарыбиле алырга, бир эвес бүгүле чүве мынчаар амгыы дег артып каар болза, оон заводунда болгаш оске-даа будурулгелерде ажылдап турар кижилериниң 50 хуузу ыыырылган турар ужурлуг. Ол кижилер ажыл чок апаан каапы ол саналгыдыр.

ССРЭ-ниң Дээди Совединиң Даргазы дээш **А. И. Лукьянов** сессияга чүве чугаалаан.

Бөгүн Президентизем дыңнаанывыс тодаргай сананалларга коңгуг айтырыгны турар кижилер эки дээш, ол эгезинде чугаалаан. Бистер ам ол саналгар дамчыдар ужурлуг бис. Чүвени сайгарал дугайында айтырыгны сайгарып турда, шинтирлер тургустунуп келгени-биле ажылдаар дүүштүп келгелеринде болгаш тараалыкчыларның ынаныкчыл болуп, тодаргай айтып тодарадыры чүтүлә. Бо бүгүдең ангыда, бистер эвилелдешкен республикаларга эки хоойлуларны, хүлээп алырынга дузалажып турар бис.

Багай чүве чүл дээрге бистер бүгүденин ёзулуг хоойлулар дайынынче чайлып кире бергенивис болур. Ол дайынны кым-даа эвес. а күрүне органнары боттары чорудуп эгелээш, ооң уламындан ёзулуг-ла ужурлуум чок, багай чүүлдер эгелээр.

ССР Эвилелиниң эрге-хүлээлгелиниг дүүштүр хүлээп алынган Эвилел хоойлуларының бирги чергелиг болуруңуң дугайында бодувустуң [illegible] база катап бадыткаар апаар боор бис деп, А. И. Лукьянов уламчылаан. Ол эрге-хүлээлге Эвилелдиң [illegible] керээни-биле өскертии мээң шаанда оон дугайын бижиды-биле чугаалаар болгаш ол угланыышкынны боттандырарын. Президентивисем иглеер ужурлуг бис.

Оон-биле чергелештир хоойлуларны боттандырар талазыбиле күүсекчи башкарыкчы органнарның ажылдарга контрольлу күштелдирер талазыбиле ажыллы Дээди Совет чогүүлдеп-ле турган ужурлуг. Хоойлулар күүседелиниң харылзаар болганда ол органнарны күүсекчи дээш-даа тевиримга эвес. Ындыг чүүлдү [illegible] беглайтыкчы органнарын ындыг-даа болуумалыын бо талага шинчилеп депутат шиитпирлеринге үнүп келгенивисти ажыглаарын сорулга хүлээп алыр ужурлуг бис.

Ол механизмге ССРЭ-ниң Дээди Соведи сайгарын тура, шинтирлер тургустунуп келгени-биле ужурлуг ыыт-чаңыс аймактың ажыл-ижинде дүүштүп келгелеринде болгаш тараалыкчы-лар үзүктүг тыгыдыг, бис. Сессиязы ноябрь 14-те болган хүрээлиг депутаттарның чугаалаан чүүлдерин ынаныкчыл шинтирлээн, оларның санал-оналын ооренип көөрү бистиң парламентивистиң чогумчалыг ажылдаарының дөрт негелдезин апаарган. Дээди Соведиң Президиумунуң болгаш палаталарның удуртукчуларының кол сорулгазы болза депутаттарның бир үзүгү ажылын организастаазы, сеткил-хөөн хайныышкыны эмин эте бербезин дээш депутат бүрүзүнүң санаглын кажыгелиг дыңнап көөрүнде дең санап турар мен.

Чөөкта чаа Президиумга 16 центрисчи партияның телээлекчилери-биле беседа болган, ооң үре-түңнелиг болганын чугаалаар апаар. Ол организациларны хоойлу телезилелдерин ажылдап ыыларынга идепкейлиг киришкилер, кадрларны таарыштыр тургуза турар үеде оларның санал-оналын дыңнап көөр, эрге-чагырга органнарының ажылының дугайын оларга дыңнадып берип турар херек. Чүдүүр-чүдүүлериниң хостуунун дугайында хоойлуну белеткеп турган үеде шажынчылар-биле кандыг харылзаалатны тудуп турганывыс ыыжык. Бир чүве Дээди Соведиң хоойлудуга ажылы, күүседелиниң контролю, Совединиң ажылчурааскынга тыныштыг ыыт-чаңыс башкарам, хемдээ чаңчылгажылгаш хандырары дег бо дээш хүлээлгелерни ыыжык ыыттырып болгаш хөгжүүр болза. [illegible] Дээди Совединиң [illegible] Президиумунуң чагыгларын ёзугаар ол эртемнелиг [illegible] Ооң мынаар ам-даа болуур-дур дээ болза, Конституцияга айтыкчыны ёзугаар ол дугайында шинтирниң хүлээп алыр ужурлуг бис.

Биске чиик эвес, кадыгберге үелер таваржыр. Ындыг байдалдарда шуугаазын кылбайы, харыысалгалыг ажылдаары чүтүла, чүгле бодамчылыг эвес, харын-даа контуг шинтирлиг. Бир эвес ынчаар ажылдаар болзувусса, чоңнуң, соңгуңчуларывыстың деткимчезин алыр бис, ынчан олар: соңгун алганывыс база бүзүреп болуурувус ёзулуг чазаавыс олдур деп чугаалаарлар. Ындыг үзелелди чедип алыры берге, ынчалзажок оон оске орук систе чок.

Ооң соонда улус депутаттарының Советтериниң ажылының, эргелеп башкарылганы база бот-башкарылганы хөгжүдүнүң айтырыгларының талазы-биле комитетиниң өмүнээзинден депутат **В. А. Шеховцов** чүве чугаалаан. Эвилел керээзин хүлээп алырының эргежок чугулазын база ССРЭ Конституциязын хүлээп алыр ажылды дүргелдирини ол демдеглээн болгаш Топ күүсекчи эрге-чагырганың үндезинин-биле эде тургузарының дугайында шинтирлер хүлээп алыр талазы-биле бодалдарын илереткен.

Чүртта күүсекчи эрге-чагырганың баштыны Президент болгай. Ындыг болганда, амгы Даргазынга удуртканын эрги-ле составы-биле хемнер Министрлер Чөвүлели [illegible] үеде херек чок. М. С. Горбачев оралаан президентиниң эрге-дээжилер сорулгазын [illegible]. Ону мынаар ам-даа болуур-дур дээ, оратор чугаалаан.

Чүртта, эргелеп-башкарылганын бүстүп дүне берген системазыл үзел чүртүлгениг ССРЭ-ниң болгаш [illegible] республикаларның хөлчөглери. Президиумның чарлыктарыг база күүсекчи эрге-чагырга органнарының дыңналарын алмадырала боттандырарын шинтирлээн үрэн бүгү [illegible] мөгөлөй кижирип [illegible] дээрзин оратор айтыкчы.

Күүседелиң болгаш чөпшээреш-ээниң болгаш чөпшээреш-ээниң айтырыгларының талазы-биле комитетиниң өмүнээзинден депутат А. Г. Журавлев чүве чугаалаан. Президентивисем саналдарны чүртүү сандарлыынында чүүлдерниң программазы ол дээрзин боттар тодаргайлаар. Ол дээрзин чүве чугаалаар ажылды дүргелдирини ол демдеглээн болгаш Топ күүсекчи эрге-чагырганың үндезинин-биле эде тургузарының дугайында шинтирлер хүлээп алыр талазы-биле бодалдарын илереткен.

Чүртта күүсекчи эрге-чагырганың баштыны Президент болгай. Ындыг болганда, амгы Даргазынга удуртканын эрги-ле составы-биле хемнер Министрлер Чөвүлели [illegible] үеде херек чок. М. С. Горбачев оралаан президентиниң эрге-дээжилер сорулгазын [illegible]. Ону мынаар ам-даа болуур-дур дээ, оратор чугаалаан.

Чүртта, эргелеп-башкарылганын бүстүп дүне берген системазыл үзел чүртүлгениг ССРЭ-ниң болгаш [illegible] республикаларның хөлчөглери. Президиумның чарлыктарыг база күүсекчи эрге-чагырга органнарының дыңналарын алмадырала боттандырарын шинтирлээн үрэн бүгү [illegible] мөгөлөй кижирип [illegible] дээрзин оратор айтыкчы.

Күүседелиң болгаш [illegible] ажылының, эргелеп башкарылганы база бот-башкарылганы хөгжүдүнүң айтырыгларының талазы-биле комитетиниң өмүнээзинден депутат **В. А. Шеховцов** чүве чугаалаан. Эвилел керээзин хүлээп алырының эргежок чугулазын база ССРЭ Конституциязын хүлээп алыр ажылды дүргелдирини ол демдеглээн болгаш Топ күүсекчи эрге-чагырганың үндезинин-биле эде тургузарының дугайында шинтирлер хүлээп алыр талазы-биле бодалдарын илереткен.

Чүртта күүсекчи эрге-чагырганың баштыны Президент болгай. Ындыг болганда, амгы Даргазынга удуртканын эрги-ле составы-биле хемнер Министрлер Чөвүлели [illegible] үеде херек чок. М. С. Горбачев оралаан президентиниң эрге-дээжилер сорулгазын [illegible]. Ону мынаар ам-даа болуур-дур дээ, оратор чугаалаан.

(Үзүктүзү 2-ги арнада).

Бии-Хемде сүүр-сүүр сыннар кыдында Билелиг суур аргазымнер-биле хүрзөлеңип алган көстүп турар. Сүт-бараан фермазының саанчылары инектерни саар дээш далаштыр бар чорлар. Оларның аразында көстүктүг кыстың адын Элла Маадыр-ооловна Дажы дээр болду.

Ол суурда аныяк ишчилерниң аразында чарышка тинлекчи болуп келген. Фермада саанчыларның чарыжының база бир тинлекчизи-дир. Инектерин саггаш, оларны чемгерип, суггарарынче ол сагыш салыр. Ажылынга сонуургалдыг саанчы дээрзин ферманың эргелекчизи чугаалады.

Ондар ОХЕМЧИКТИҢ фотозу.

М. С. Горбачевтуң Парижте чеде бергени

ПАРИЖ, ноябрь 19 (СЭТА-ның тускай корр.). ССРЭ-ниң Президентиниң М. С. Горбачевтиң Европага айыл-чок чорук болгаш кадыңчыылдажылга талазы-биле Чөвүлел хуралдың киржикчилери Европаның болгаш Соңгу Американың 34 чурттарының чазактар база күрүчелер баштыңмарының ужуражыышкынны Парижте эгелээн. Совет Эвилелиниң делегациязының составында — ССРЭ-ниң Президентизи М. С. Горбачев, ССРЭ-ниң башкы хелектелиг министри Э. А. Шеварднадзе, ССРЭ-ниң камгалал министри Д. Т. Язов.

Париж ужуражыышкынны — Европаның яңгы кадыг ажылдажылгага хөгжүлүшүнүң үндезинниң тургускан Хельсинкиниң 1975 чылда болган чөвүлел хуралының соңгулуже ийи ги ындыг улуг шуулган дыр. Европа дүпке ханы чаартыгларының үезинде амгы шуулганы чыыладыргаан. Парижже ужуражыышкынында кол айтырыг — Европаның болгаш оон кадыг ажылдажылгазының келир үезин кандыг болур ужурлуруг? Бо айтырыгга амгы шуулган тодаргай харыыны бээр соруглалыр.

• • •

Ноябрь 19-та Парижде ужуражыышкынарының кежээки хуралы болган соонда М. С. Горбачев АКШ-тың президентизи Дж. Буш-биле ужурашкан. Ийи күрүчениң удуртукчулары делегей херектерниге, Европада боон турар болуушкуннарга боттарының чурттарының ролюнуң база Персид мутулдурда байдалдыг дугайын чугаалажышкан.

Беседаның кол темазинде келээ чугаалашкан, ооң соонда анаа Э. А. Шеварднадзе, Дж. Бейкер, Д. Т. Язов киришкен.

Келир чылдың эгезинде АКШ-тың президентизиниң Совет Эвилелиниге аян-чорук кылыр дугайында дугуржулга кылдынган.

(СЭТА).

ТӨӨГҮНҮҢ ЧАА, ТАЙБЫҢ УЕ-ЧАДАЗЫНЧЕ

ПАРИЖ. (СЭТА-ның тускай корр.). Европага айтыыл чок чорук болгаш кадыңчыылдажылга талазы-биле Чөвүлел хуралдың киржикчилери Европаның болгаш Соңгу Американың 34 чурттарының чазактар база күрүчелер баштыңмарының ужуражыышкынны Парижте эгелээн. Совет Эвилелиниң делегациязының составында — ССРЭ-ниң Президентизи М. С. Горбачев, ССРЭ-ниң башкы хелектелиг министри Э. А. Шеварднадзе, ССРЭ-ниң камгалал министри Д. Т. Язов.

Париж ужуражыышкынны — Европаның яңгы кадыг ажылдажылгага хөгжүлүшүнүң үндезинниң тургускан Хельсинкиниң 1975 чылда болган чөвүлел хуралының соңгулуже ийи ги ындыг улуг шуулган дыр. Европа дүпке ханы чаартыгларының үезинде амгы шуулганы чыыладыргаан. Парижже ужуражыышкынында кол айтырыг — Европаның болгаш оон кадыг ажылдажылгазының келир үезин кандыг болур ужурлуруг? Бо айтырыгга амгы шуулган тодаргай харыыны бээр соруглалыр.

• • •

Ноябрь 19-та Парижде ужуражыышкынарының кежээки хуралы болган соонда М. С. Горбачев АКШ-тың президентизи Дж. Буш-биле ужурашкан. Ийи күрүчениң удуртукчулары делегей херектерниге, Европада боон турар болуушкуннарга боттарының чурттарының ролюнуң база Персид мутулдурда байдалдыг дугайын чугаалажышкан.

Беседаның кол темазинде келээ чугаалашкан, ооң соонда анаа Э. А. Шеварднадзе, Дж. Бейкер, Д. Т. Язов киришкен.

Келир чылдың эгезинде АКШ-тың президентизиниң Совет Эвилелиниге аян-чорук кылыр дугайында дугуржулга кылдынган.

(СЭТА).

ДУРУМГЕ ДҮҮШПЕС ДЕП САНААН

Чурттар аразынга аргыжарымның документтиринге рубль-биле бүгү хамаатыларның садын алырын 1990 чылдың ноябрь 15-тен эгезеп соксадыр дугайында ССРЭ-ниң Орук харылзаа министерствозунуң шинтирии ССРЭ-ниң Министрлер Чөвүлелиниң Даштыкы экономиктиг күрүне комиссиязы чугаалажып көргеш болгаш ук шинтирнии дурумге дүүшпес деп санаан.

Демдеглеттингеш шинтирии күш чок болдурарын ССРЭ-ниң орук харылзаа министри Н. С. Конарева даакан.

(СЭТА).

Санал

АРГАЛЫГ АПААР БИС

«Шын» солуунуң арынарылдан республикавыс бот-догуннаашкынының дугайында материалларны аажок улут сонуургаа-биле номчуп, танывыш тур мен. Тывының хөгжүлдезинге бот-догуннаашкын улуг рольдуг болур ужурлуг.

Бот-догуннаашкыныыт республика аларга, хамыктың мурнунда кем-херек үүлгелиг. оорлаашкын-биле демиселды күштелдирип болур аргалыг апаар бис. Шаанда Тыва Арат Республика турда, оорларга удур кеземче хоойлуузу шинчы турган. Бир-тээ, бот-акшаланышкын үезин, бот-башкарыыр болганда, бодувустуң иштикин арга-курлавыларывысты ажыглаарывыс кол кичээнгейни база салыр болза экн. Байлакты боду ажыттаар, болбаазырадыр апаар. Чүгле алгы-кежтен, дүктен кайы хире орулганы ап болуруп, че? Бистиң совхозтарывыста дыка хөй алгы-кеш амаа-аа үрелии чыдар.

Ооң ашгыда Тыва Республиканың тугунуп, сүлде демдээниң дугайында база улус саналы киирип турар-дыр. Тукту дөрт өңнүг: кызыл, көк, сарыг, ногаан өңнүг кылыр болза экн деп бодаадыг мен. Ол ол бүрүзү шупту уткалыг. Кызылы дээрге черле революшкынны демдээ-дир, көк дээрге хемнер, хөлдериниг болгаш дээриниг, сарыг өң — тараа, сиген, а ногаанды — арга-арыгларывыс, түүжүүс. Амгы Тыва АССР-ниң Күрүне сүлдези РСФСР-ниң-биле домей, чүгле үстүүле «РСФСР» деп сөстүң адаанда «Тыва АССР» деп бижээн болгай. Ол шын эвес, ёзу барымдаалаа өңүе кылыыжыл, Ёлүүр сөөлгүтеги үелиг, машинаа хевирии бёлүр ужурлуг.

Дмитрий ОЧУР.

Совет циркти кичээнгей көрүүчү

ҮЕНИН СУДАЛЫ

ДҮҮН

ЧАА МАГАЗИН

Редакция дүүн боттарының идепкейлиг бижиичилериниден чагаалаарны алгылаан. Оларның аразынга Чөөн-Хемчик районнуң «Большевик» совхозта Оолак Кара-Салдың чагаазы база чораан. Ол мынчаар бижип турар.

Шемни сүүрга түүлбү-биле тутканывыс чаа магазин ажыттынган. Ол сүүр чурттакчыларывыска социал амыдыралынга чугула рольдуг болуруу чугаажок. Шевергин болгаш чараштыр тутканывыс, делгем ёрээлдерлиг бо үш магазинде аъш-чем, ндик-хөө аймаанның база ажыл-агый сараанарының салбырларын ажылдап турар.

Шалаларын мрамордан кылган, улуг болгаш чырык сонгаларлыг бо чаа тудугну эрткен чылын армян тудуучулар кылып эгелээн. Олар ону тудуп дооскаш, байырлыг байдалга хүлээдип берген. Ол магазиннерниң ажылын аныяк коммунист Ховалыг Сесин удуртуп турар. Садыгжылар Наталья Оржак, Наталья Донгак болгаш өскелер-даа садып алыкчыларга эвилең ээлдек болуп, кызымак ажылдап турар.

БӨГҮН

ХЛЕБ ЧЕТЧИР БЕ?

Чурттуң чамдык хоорайларында хлеб чедишпеин турар деп дамчыыр чугаа бистиң республикага дыңналып келген. Шак ындыг «халап» Тывага айыылдыг бооп болур бе?

Тыва АССР-ниң хлеб бижырар болгаш макарон кылыгларының будурүлгезиниң девискээр-будурүлге хаттыжышкынының харысаалгалыг ажылдакчыларының харылаана-биле алырга, ам дээрезинде Тывазың кырында ындыг айыыл дургелиг колбээн. Чаа чылга чедир даагам курлавыры Тывада бар. Келир чылда даагай болгаш тараа фондуларын чурт бистиң республикага четчир кылдыр бергеп. Ол даагам, тараану бис боттарывыс республика иштинде книр сөөртүп ап чадаш турар бис.

Кызылдың аъш-чем садыының чагыын ёзугаар алыр болза, бөгүн найысмалдып магазиннеринге, булочка аймаан санавайн, чүгле чангыс хлебти алырга, 23 муң 562 хлеб кирер ужурлуг.

ДААРТА

ӨӨРЕДИР ДЭЭШ ӨӨРЕНИР

Школаларда өөредилге-кижизидилге ажылынга кол удуртукчу база башкарыкчы рольду класстан болгаш школадан дашкаар кижизидилге ажылының организакчылары башкылар ойнап турар.

Бо өөредилге чылында чаа ажмаган эгелээн класстан болгаш школадан дашкаар кижизидилге ажылының организакчыларының күрүзү [illegible] Башкылар институттуң методистери. Кызыл хоорайның [illegible] дурискулталыг башкылары эрттирип турар.

Бистиң безиден турар башкылар даарта Кызылда Пионерлер бажыңынга кичээлдеп хүнзээр.

КОЛ ЧҮВЕ — ТУРГУЗУУШКУН-ДУР

(Төнчүзү. Эгеэн 1-ги арын-да.).

рының дүгайында айтырыг-ны кедиргеп.

Делегатка аразының болуушкы симүзээнден депутат **Ю. Н. Афанасьев** сеп-аттаан. Чүгаалажын кирүп турар айтырыглар-биле холбашкы ССРЭ-ниң Дээди Советиниң депутаттарының үш төвеликтерин ол санаадаан. Оларның ол номтаан. Чүртте, ыяңгыы экономика болгаш национализм аразында харылзаа адырында сайгарылыг болуушкун-дур. Ынчалза-да Президентиниң ажыл-чорудуктың башкы дээш сонгаа-дыышкынын бүгү-ниит чоннуң өмүнээзинден ол дэмдеглээн.

Президентиниң программазының бир улус четпес чүүл-биле чөптүвешпейн турарын Кара даланың судур тудуу лаборатория-зының директорунуң экономика таалал-биле сайгарлыы депутат **В. И. Лисицкий** илереткен. Ангы-ангы улустарны болгаш бөгүн бизнең коннең ангы-ангы бөг-дүгүлээрни биске төлээлеп турар бис. Оон-биле кадыкшылыг-ны ийи-ишкаш чаңгыс чүүл биске ажыг-дүрген болгаш, ооң дүргеп болгаш

Тувинская республиканская БИБЛИОТЕКА им. А. С. Пушкина

Бүгү чурттарның пролетарийлери, каттыжыңар!

ШЫН

РСФСР-ниң Компартиязының Тыва республика комитединиң, Тыва АССР-ниң Дээди Совединиң болгаш Министрлер Чөвүлелиниң органы

1990 чыл ноябрь 22 четверг № 266 (14466)

1925 чыдаа чаңгыс чедиштиргенге Орту 3 коп.

БИР ИНЕКТЕН-НЕ 4000 КГ СҮТ ДЭЭШ

ЧУРУКТА: Таңды районда «Сосновка» дуржулга-бүдүрүлге ажыл-агыйының төп сүт-бараан фермазының саанчызы Олл Дөңуракты күш-ажылчы көргүзүглери чыл санында бедик болуп, саанчыларның мурнакчыларының бирээзинге санадып келген.

Бо чылдың оң айларында ол бир баш пиекке онаалтыр 3062 килограмм сүттү саап алгаш, республиканың саанчыларының ийи дугаар черин эзлээн. Ам чыл төп-чүзүнге чедир бир инектен-не дөрт мүң кг. сүттү алыры дээш сорук киришкинниг ажылдап киришкен.

Ондар ОХЕМЧИКТИҢ фотозу.

РОССИЯ СОВЕТ ФЕДЕРАТИВТИГ СОЦИАЛИСТИГ РЕСПУБЛИКАНЫҢ КОММУНИСТЕРИНГЕ, БҮГҮ ХАМААТЫЛАРЫНГА

Бистиң Ада-чурттувус берге үеэни чурттап эрттирип турар. Соолгу чылдарниң чаартыгларындары чогуур түпкеллерин амазымында бербээнин хомудан-чыт-дыр. Харын оон туржук, политиктиг быжыг туруш чок чорук, ажыл-агый харылзаларының үзүлгени, чоннуң хой нуруузуның материалдыг байдалының баксыраны, кемнерек үүлгедиишкиннериниң, оскени, национал чарыдырыкчы чорук болгаш түе черниң эрге-ажыын хараан турамык үзелиг ходелиишкиннер чурттуу халаптың кес кырынче чыгай берген, бүгү-ниити сандараашкының херек кырында кыжаныышкының тургускан. Күрүнеэниң салым-чолу дээш, хой миллион совет кижилериң айыл чок чоруу дээш сеткил дүвүрээшкиниң инитилелде күштелип турар.

РСФСР-ниң Компартиязының ТК-зының болгаш Төп Контроль Комиссиязының чооктаа чаа болуп арткеп Пленумунуң киржикчилериң-кижилериниң сагыш-сеткилин илергейлеевишаан, экономиктиг хоозураашкыны чайладыр, хамааты тайбыңын чедип алыр, ССР Эйлелиниң күрүне чаңгыс эвинниң үндезиниерин хевээр арттырып, камгалаар талазы-биле практиктиг демчеглерни бо берге үеде доп-дораан ап чорударын саналдаан.

ССРЭ-ниң Дээди Совединиң дүрген чыыдыргап хуралын кризистен үштүнүп үнериниң айтырымыга хамаарыштыр-ган, корум-чурумну доп-дораан тургузар, национаддар араазының харылзааларын чогумчаыг кылдыр экижиндер, инитилелге оптежилгени катап тургузар талазы-биле шинтирлиг хемчегларын ССРЭ-ниң Президентизи, СЭКП ТК-ның Чиигиие секретары М. С. Горбачев аңаа саналдаан.

Чурттуң Президентизиниң болгаш Дээди Совединиң удуртулга болдурган чылдагаанарын ханызы-биле билип, аңаа каттыштыышаан, оларга эп-не дээштиг деткимчени көргүзериниче кыйгырып тур бис. Интернационалдыг сырый каттыжыышкының болгаш ажы-дүжүмаа чоруктуң ёзузунга шынчы бистиң хөй национал-дыг бүгү чуртувустуң коммунистери, ажылчы чоннуң бистиң кыйгырыывысты дыңнаар болгаш детиинир дээрзинге идеп тур бис. СЭКП чокта, Россияның коммунистериниң киржилгезин чокта инитилелди чогумчалыг кылдыр сырый каттыштырарының программалым боттанылырары болдунмас дээрзин бүзүрел көрдүвүс.

Чөрүлээлерни, бот-боттарын чемележирин база могатчыгыр сокпалдыр, ындыг байдалдан ажыр бедик көдүрүүр үе келген. Төөгүнүң ындыг-даа ви берге үе-чадаларывыга бистиң күжүвүс кезээде ажылчын адрының болуп келген. Тургустунган байдалындан үштүнүп үнериниң аргазы болза, экономиканың ажыктыын бедидерге, хөөлөү-дүрүмнүң болгаш корум-чурумнуң үндезиниериниң быжыглаары. Эвилелээ саналарадырыынче, хамааты несилдеэжиишкиннеринче болгаш ожаннежилгеже чурттуң чыгаа турар күштерге политиктиг ашыгырыышкынны таварыштырары болур.

Октябрьның революстуг чаалап алышкыннарын камгалаар, бистиң аймаларывыстың материалдыг болгаш үзүлбодал байлаан көдүүлер, бүзүрүлгениң сагыыга-чүрүмүн быжыглаар, совет хамааты бүрүзүнүң ачылырал-чорталгалынга база күш-ажылынга аймаа чок байдалдарны тургузар талазы-биле шинтирлиг болгаш чайгылыш чок болуңар.

РСФСР-НИҢ КОМПАРТИЯЗЫНЫҢ ТК-ЗЫНДА

РСФСР-ниң компартиязының Төп Комитединиң даразында докгаамал комиссияларын РСФСР-ниң Компартиязының ТК-зының болгаш ТКК-ның ноябрьда болган каттышкан Пленумунга тургускан:

— гуманитарлыг болгаш идеологтуг айтырыглар талазы-биле комиссияның даргазы, эш Г. А. Зоганов, РСФСР-ниң Компартиязының ТК-зының Политбюро кежигүнү, секретары;

— социал-экономиктиг политика болгаш ажылчын шимчээшкини-биле харылзааның комиссиязы, даргазы эш А. Г. Мельников, РСФСР-ниң Компартиязының ТК-зының Политбюро кежигүнү, секретары;

— аграр политика болгаш таразчыл шимчээшкини-биле харылзааның комиссиязы, даргазы эш В. И. Кашин, РСФСР-ниң Компартиязының ТК-зының Политбюро кежигүнү, секретары;

— хөй-ниити организацияларын-биле ажылдаар, национал болгаш аныяктар политиказының талазы-биле комиссия, даргазы эш И. И. Антоничев, РСФСР-ниң Компартиязының ТК-зының Политбюро кежигүнү, секретары;

— херээженнер шимчээшкининиң айтырыгларының талазы-биле комиссия, даргазы эш Н. П. Силкова, РСФСР-ниң Компартиязының ТК-зының Политбюро кежигүнү, секретары;

— улус депутаттарының Советтери-биле харылзаалар комиссиязы, даргазы эш А. С. Соколов, РСФСР-ниң Компартиязының ТК-чының Политбюро кежигүнү, секретары.

Амгы үениң байдалдарында партийжи организацияның ажыл-чорудулгазының утка-шынарын, хевирлериниң болгаш методтарының дугайында комиссияларның баштайгы хуралдарынга санал-онаалдарның бүгү талалыг солчуушкуну болган. ТК-ның комиссияларының дугайында дүрүмнерни чүтээлажын кергеш, эглээп алган, оларның ажыл планнарын бадылаан. РСФСР-ниң Компартиязының Төп Комитединиң киллистериниң структуразы база бадылаттынган.

«АК-ХЕМ» АНСАМБЛЬ

Сөөлгү үеде кожавыста моол аймактар-биле культура харылзаавыс улам быжыглып турар. Удур-дедир аалдаашкыннын, дуржулга солчуушкуну барык-ла ай санында болуп турар. Бо хүннерде Моолдуң Баян-Өлгий аймаанын Цэнгэл сумузунуң тываларының «Ак-Хем» аттыг фольклор ансамбли бистиң республикада чедип келген. Оларның уран талантылыг-биле эртикел чылдың Моңгун-Тайга районнуң ажыл-ишчилерин танышкан, төрелээнин хоорешкен.

«Ак-Хем» ансамбльдиң программазы байлак. Ында эрте-бурунгу ыяа ырлар, сүзүглелдээн сестери, кожамыктар, ырган улустуң чугаа-сооду, йөрээлдер бар. Оларның амгы аян-чоруу Бай-Тайга районнуң девискээринге эгелээн. Оон соонда аалчыларның найырал-чы үзүн оруу найысылал Кызылче углапкан.

Бөгүн аалчылар баштайгы концертин республиканың В. Ш. Кок-оол аттыг хөгжүм-шин театрынга кызылчыларга көргүзер. Эртен «Ак-Хем» ансамбльдиң концерти РСФСР-ниң Компартиязының рескому-нуң Политиктиг чыры-дыышкын бажыңынга болур.

Ансамбльдиң киржикчилери Кызылга келгеш, түгле концерт көргүзери-биле кызыгаарланмас, олар Тываның культура ажылдакчылары-биле ужуражырлар. Олар бистиң бот-тывыгтыр артистеривистиң эрттирери найырал кежээзинге киржирлер.

Сергей БАИР.
Кызыл хоорай.

КУШТАР ДУГАЙЫНДА

«Пионер» кинотеатрынга 10.50 шакта «Тованың болгаш куу» деп урулгарга фильмиин эгелээрининг мурнуу чарында Аныяк натуралистер станциязының ажылдакчызы С. И. Шумова чыглып келген бичиилер-биле куштар дугайында беседаны кылган.

Ужуражылганың соругазы —долгандыр турар бойдустуң хой аязы хевиранг чүгүлүг чурттакчыларының төлээлери —чайкаларның амгы үеде өзүп ковүдээриниң байдалы-биле урутларны таныштырары, бойдус дугайында оларның билиин калбартыры болур.

Чайка колдуунда далай чоогунуң кужу деп билир бис. Көксүмээр өөнүг, кара баштыг, хүрең баштыг дээн ышкаш үш хевириниң чайкалары Тываның хемнер, хөлдеринің кыдыларында база уяланып турары улуг-даа, бичии-даа кижилерге сонуургаачыг. Чайкаларның чамдык хевирлери ССРЭ-ниң Кызыл дептеринде кирген. Ынчангаш ук куштарның шүүт чиде бербээн-биле, оларга кижилерниң талазындан хумагалыг хамаарылга негеттинерин Светлана Ивановна уругларга үгаатkан.

УЖУРАЖЫЛГА

ПАРИЖ, СЭТА-ның тускай корр. ССРЭ-ниң Президентизи М. С. Горбачев болгаш Великобританияның Премьер-Министри М. Тэтчер ноябрь 20-де Париж ужуражышкынының эзлегелиг хуралының мурнуу чарында ужурашкан. Европаның инити чөвүлел хуралынга хамаарыштыр олар санал-онаалын солушкан.

Совет Эвилелинде болуушкуннарга база сөөлгү үеде чүтүл хемчегларның чылдагаанарынга хамаарыштыр-англи чазактың сонуургаан айтырыгларыгга тодаргай харынны Президент берген.

Персия мутулдурунда байдалче улуг кичээнгейин ужуражышкын үезинде угландырган. Ында кризисти тайбың шинтирлээрининг болдунар аргаларын Президент болгаш Премьер-Министр чугаалажып көрүп, делегейниң ол районунда аймылдыг байдалды КНО-нуң Аймыл чок чорук Чөвүлелинге база катап чугаалажып көөрү эргежок чүгүл дел санаан.

Европага чаа байдалдың үндезинин тургузар

ПАРИЖ, (СЭТА-ның тускай корр). Европага аймыл чок чорук болгаш кады ажылдажылга талазы-биле Чөвүлел хуралдың (ЕАКЧХ-ниң) киржикчилери 34 чурттуң удуртукчуларының ужуражышкынны француз найысылалдың делегей конференцияларының төвүнге ноябрь 20-де болгаш 21-де үргүлүлээн.

Европага аңаа чепсектиг күштериниң дугайында керээге болгаш Варшава Керээзиниң база НАТО кежигүнүери күрүнелериниң каттышкан декларациязынга ат салган. Ат салыышкыны-биле холбаштыр Франциияның президентизин Ф. Миттеран ужуражышкын хуралын даргалап турган үезинде мынча деп медеглээн: «Төөгүлүг документилерге бүгүн ат салдывыс. Европада аңаа чепсектиг күштер дугайында керээ болза, Европа чурттарының, АКШ-тың болгаш Канаданың аймыл чок чорууның чаа үндезиниерин тургузуп турар. Чепсегленнигиниерин дүжүрер дугайында дугуржулгага ол хире хөй чурттарның дээди удуртукчулары төөгүде бир-де дугаарында ат салып турары ол-дур. Европада аңаа чепсектиг күштерни баттыг кызырарын керээге тодаргай айыткан».

Совет Эвилелиниң өмүнээзинден ССРЭ-ниң Президентизи М. С. Горбачев документиге ат салган.

Керээге болгаш декларацияга ат салыынның Елудадыгга чедирилгелиг болгаш кожа-даа сонгаларлыг чурттарның делегасиилери Сантьягога сагыышкан. Конференцияга бичии эмнелелдерге керээ болгаш декларацияга ат салыынга Исландиядан, Норвегиядан, Португалиядан, Испаниядан, Канададан, Польшадан, Венгриядан, Чехословакиядан, Болгариядан, Румыниядан, Албаниядан, Югославиядан, Австриядан, Финляндиядан, Швециядан, Швейцариядан, Советтер Эвилелиниң Америкага туруланнырыг ёзулуг элчизинден Америкага туруланнырыг ёзулуг элчизинге чедир 34 чурттуң делегасиилери киргилеп турар.

Керээге болгаш декларацияга ат салыынга Европаның тайбың кежер үезинде хамаарышкыр бүзүрел-биле чугаалап турар. Чижээ, халаптыг ийи эмнелелдерге тодаргай келген Европаның төөгүзүнде чаа болуушкун — амгы мутулдап бүгү ышкыр терилеттинип тайбың кежер үезин хамаарышкыр үлүг-дүжүт болгаш дээ. Гродненың делегасиязының башкызы К. Мицкевич медеглээн.

Европаның туруланнырыг ёзулуг бөлүгүнүң чыгыында Совет Эвилелиниң күрүнелериниң Конгрезиниң чүзүлгелиг Европага туруланнырыг ёзулуг элчизинге М. С. Горбачевтиң ачызынга Ф. Митеранның ышкаш-ла, Европаның туруланнырыг ёзулуг элчизинге Венгриянның Конгрезиниң чүзүлгелиг Европага туруланнырыг ёзулуг элчизинге Ференц Кюрти, Польшаның Сеймизиниң Маршалы Мечиславг Вилюш, Чехословакиядан Федеральный Собраниеден Федеральный Собраниеге Маршалы Алексей Индра, Финляндиядан Эдускуннаның Маршалы Рафаэль Паасио, Швециядан Риксдагтың Маршалы Ингемар Мюллер, Швейцариядан Федеральный Собраниеден Федеральный Собраниеге Маршалы Франсуа Жорданнар чедип келир. Оларның хой үе-шагның бала камнал бериш турар мен — деп, ол чугаалаа орнаар.

Бистиң коллективте чагыдылга чок кежэ чок. Эң хой чаңчылдыг кежигүнүнүң Л. Сапожникова — 247 рубль, В. Абрамцева — 151 рубль, Р. Самсонова — 165 рубль, Г. Лутошкина — 77 рубль, олар камзаржыглар. Олар бүле чүрүмелиг өскелерни-даа азып болур. Мен болум өг-бүлем-биле аңчылаашкыр чүрээм-биле. «Шынны», «Тувинская правда», «Тыванын эмнелээри», «Молодежь Тувы», «Аграрчының балыкчызы», «Сылдысчагаш», «Арбузиты и факты» хоолуларын чагыдып алыр мен.

Чагыдылганы үзүктээн ыяа-лыг. Бистиң коллектививис республика соолуларын чагыдырга ам-даа улам-ныыл турар.

Хеймер-оол МОНГУШ.
Тыва агроүлетпүр эвилелинде киндис эргелекчизи

Хүндүлүг номчукчу! Республика солуннарын, ооң иштинде «Шынны» чагыдары ам каш хонгаш, декабрь 1-де доостур. «Шынны» чагыдып ап четтикпээн болзуңарза, бо хонуктарда кылдырып алыры дээш далажыңар!

ЧАГЫДЫЛГА УЛАМЧЫЛАП ТУРАР

Келир чылга солуннар, журналдар чагыдылганыг бистиң республикада харынзаа чүүлгө ажыгы чорук турарын эңе бедер мен. Оң ажыынын сагыш-сеткилин дүвүрдиг бээр-дир.

Бо ажыг-дыгыг үеде девискээр, чүүлгө база бистиң республикада болуп турар болуушкуннарны чүгле солуун, сеткүүлгердиң бөлүк ап болуур. Оларда кырыттынган чүүлдер солуун, шиитирлиг аңаргаа. Хемнек үзүүр ортек улитьяченга эвес дээр болдаар ооң. Солуун, сеткүүлдериниң чагыдылганының ажыгы чорук турарының чылдагаанарыны ыяалыг. Бирээзи, солуун, сеткүүлдер чагыдылганының талазы-биле чөн ортулугга сүттээт. тайбың ажылдың ышкаш чоокпуунуң турар-ыл ышкаш чорутпаан, хамчылал ажылакчыларының, бо чүүлгө политиктиг кижилериниң кирүүнүн. Чүүле ыяалыг ажылдакчыларының хүрээ-дир ужу-хөөннер бар. Йиңде, моон мурнунда чылдарда хой-ниитиин солуун, сеткүүлдер тарадыкчыларынга эвээш, бичеда бол чагыдылга акшазының ниити түңнелиг кыдыр үлүг-даа болза, ажыг дээш төөгү—үениң шинчилеп ыяалыг ажаган. Ук байдалдарны чидир чагыдылга деңээге оорешип көөрү чугула.

Бистиң Тыва агроүлетпүр хөлөглеээр солуун, сеткүүлдер чагыдылганын багай эвес ортулаштаган. Организация болду 16 төп база республика солуннарың. 34 сеткүүлдерни чагыдаан. Солуун, сеткүүлдер библиотекага халаглаттынып чыглар. Шуптуунуң хүтүлүмер дайбы-биле кижилер турар. Оң ооң-дур таарымчалыг, четпес. Хүрээлеп материалдарны оон ниитизи ап болуур. Мөчүлээп бистиң библиотекавистаң чон эгелээрининг мурнуу чарында Аныяк натуралистер станциязының ажылдакчызы С. И. Шумова чыглып келген бичиилер-биле куштар дугайында беседаны кылган.

Ужуражылганың соругазы —долгандыр турар бойдустуң хой аязы хевиранг чүгүлүг чурттакчыларының төлээлери —чайкаларның амгы үеде өзүп ковүдээриниң байдалы-биле урутларны таныштырары, бойдус дугайында оларның билиин калбартыры болур.

Чайка колдуунда далай чоогунуң кужу деп билир бис. Көксүмээр өөнүг, кара баштыг, хүрең баштыг дээн ышкаш үш хевириниң чайкалары Тываның хемнер, хөлдеринің кыдыларында база уяланып турары улуг-даа, бичии-даа кижилерге сонуургаачыг. Чайкаларның чамдык хевирлери ССРЭ-ниң Кызыл дептеринде кирген. Ынчангаш ук куштарның шүүт чиде бербээн-биле, оларга кижилерниң талазындан хумагалыг хамаарылга негеттинерин Светлана Ивановна уругларга үгаатkан.

Бистиң Тыва агроүлетпүр хөлөглеээр солуун, сеткүүлдер чагыдылганын багай эвес ортулаштаган. Организация болду 16 төп база республика солуннарың. 34 сеткүүлдерни чагыдаан. Солуун, сеткүүлдер библиотекага халаглаттынып чыглар. Шуптуунуң хүтүлүмер дайбы-биле кижилер турар. Оң ооң-дур таарымчалыг, четпес. Хүрээлеп материалдарны оон ниитизи ап болуур. Мөчүлээп бистиң библиотекавистаң чон

Бирги категорияның специализи Раиса Ивановна Чернышова коллективте хүндүлүгдег кижилерниң бирээзи. Харнаның улгады берге-даа, хой-ниити ажылынга идепкей, лиг киржип турар. Ол 10 ажыг чыл роптизиг коллективте хой-ниитиин тараалыкка бөөп турар. Бо чылын ол коллективте 3 мүң ажыг рубльге солуун сеткүүлдериниң чагыдылганы ыяалган.

— Бо чылын солуун сеткүүл чагыдырының чымдыгыг ёзулелиишкинин үелээде шолдаттурган болгаш ынчангы сеткүүл тарылырынга киришкем. Моон мурнунда чылдарда 5-6 мүң рубль чыда болуушкун. Почта үлебирлерлерниң, «Союзпечать» чергелеп алыр хой боор-дур. Ынчангаш коллектив ажыг-түңнерни моолап ап-ыяалыг ажылдаарынга киришкен. Чүүле ыяалыг ажылдакчыларының хүрээ-дир ужу-хөөннер бар. Йиңде, моон мурнунда чылдарда хой-ниитиин солуун, сеткүүлдер тарадыкчыларынга эвээш, бичеда бол чагыдылга акшазының ниити түңнелиг кыдыр үлүг-даа болза, ажыг дээш төөгү—үениң шинчилеп ыяалыг ажаган. Ук байдалдарны чидир чагыдылга деңээге оорешип көөрү чугула

РСФСР-ниң Министрлер Чөвүлели болгаш РСФСР-ниң Дээди Совединиң Көдээниң социал хөгжүлдезиниң, аграр айтырыглар болгаш аъш-чем талазы-бяле комитеди киирген.

Көдээниң социал хөгжүлдезиниң дугайында

Россия Совет Федеративтиг Социалистиг Республиканың ХООЙЛУЗУ

Россия Федерациязының улус-ажыл-агыйының структуразында көдээниң социал талазын болгаш агроүлетпүр комплекизиниң материал-техниктиг базазын берге чергелиг хөгжүлдериниң кол чүүлдерин Хоойлу тодаргайлап турар.

I БӨЛҮК
Кол чүүлдер

1 чүүл. Көдээниң үзүгүлдезинин бизнес чергелиг болуруп, чүрүме экономиканы, эко-кроойлу болгаш социал политика-биле магадылаар.

2 чүүл. Көдээ чоокы экономиктиг дажаа-чорудулгалы чер реформазының, будүүнүге фондуларын күш-ажылчы кол-соотчуларының өнүгүп ыдыкшыл садарынын аян арендага дамчыдып болгаш ажыл-ажылдаачыларынга дагаалыкка чиңгедилелерни тургузар.

3 чүүл. Көдээни социал-экономиктиг хөгжүлдезиниң агроүлетпүр комплекизиниң мурнады, сайгыраарының темдектерин:

— республика болгаш чер-чер дешделарынга ажыл-агыйының пропорцияларының;

— чүрүме детпиктиңниң системазы-биле;

— төнүп тавылыктыр ажыгүрүп чүүлдерин политиканы-биле хандырганы.

4 чүүл. Республиканга социал-экономиктиг хөгжүлдезиниң программалы көдээниң муниципал хөгжүлдезиниң принцибин барымдаалаттынмаанда хүлээп алдымнар.

II БӨЛҮК
Көдээге социал политика

5 чүүл. Көдээде чүүлдактыг черлериниң хөгжүлдезин оларның туругсуткуп чаңчылгаан аайы-биле — мөңге чер, суур, хүтөр, станциа, аал, хонаш бүрүзүн долу дөң аргага дүүштүр хөгжүдер.

Көдээде чүүлдактыг чер бүрүзүнүң чаартырын ажыттыпарлар, чаңа туругсурлар, ядың эскертирлер, өске категорияже шилчидерлиг үе чүүлдактыг черниң чоңгаа-ранде улус депутаттарының хамаарышкан район Совединиң сессиязының шиитпирлери-биле дыттандырар.

6 чүүл. Көдээге болгаш ооң аайы-биле дең саналдыстан сөөлгү эргелерге чүүлдактыг черлерге бажыңгырының шаңда маанын чүткээн үүлдер ажыл-ажыдыкчыларының, шинээ өөредилге школаларының, клубтуң ба өске культура-хөлүн-дүрүмнүң, социал хамгалалдың, ишкитвал-бытовой ажыл-агыйының, оорганың тудуун, телефон, чаңгыстаа, радио, бөстүг телевидениелиг, а ол ышкаш медицинаның, амырыдал хамдыктырының болгаш чер-дээ ажыл-ажылдаачыларының ажыдыкшыларының аянныг-дажаанының бөлүк-бүдүүн болгаш ажыл-агыйының хөгжүлдезиниң үүлдериниң болгаш ажыл-агыйының чыгыныг-биле дүүлээр. Оон ажыдыкшыларының кредидиин чөпшээ Советтиңниң хөрөнгүлүг кезээ-биле дүүлээр. Шаңдаттың артыын төөнүп тудуруп алыр хөрөнгө чүрүмнү-биле тураскаадыг дүүштүр тудуг пыткан ниитизи 15—20 чыл дургузунда дең-зөө төлөөлдиг кылдыр дүүлээр.

7 чүүл. Көдээ ажыл-агыйының үндүрүлгелериниң ажыдыкшыларының ажыдыкшыларының ажыдыкшыларының

СААНЧЫЛАР КЛУВУ. ОЛ АЖЫКТЫГ БЕ?

Семинар. Арга-дуржулга солчулгазы. Оон эрткени. Оон чамдык түнелдер.

Ооң аңгыда Тыва АССР-ниң Агроүлетпүр эвилелиниң ажылдакчызы зоотехник Бө чылдың он айларының түнелинде бир инектен-ле 1000 килограммдан хөй сүттү саг-ганнарының ат-даңзызын база эккелген. Ону семинарның киржикчилери аажок-ла сонуургап, көөр чорду. Кым мурнап, чежени сагганы содуп болбайн канчаар. Болдуң алын оларның аразынга көөрге, кижиге база чорааларынг болуп ужурлуг. Ол метээден алырга, чыл эезинден бээр 114 кижи бир кижиге онаштыр 1002-тен 3189 килограмм чедир сүттү саггап, Кок-Тейниң аныяк малчыныңар Римма Донгак-оол кө күүседип турар. А. Н. Мурнап, бир инээге онаштыр 3189 килограммны алган. Ондар болу бө чылын биштыр 1600 килограмм-ниң саанчызы Ольга Тонгуның түнелинде 1900 килограмм саггап-дыр. Шолуны бе? Ийдә 390 рубль чеге бө-гей. Ыяккы Алтай-Маатыр-дан саанчы Надежда Ондар-ның бо клубтуң хуралынга-ла удаа киржирип-биле чорукшаг-ла болгаш, ол дээш өзер хүүгү база бир янзы апарган. Мурнумда болза кассада акшалыг кижи, ол акшазының 3 хуузун немей бижидил ап турган болза, ам ол хуу 9 хуу чеде бээр. Мында бир овээгай чүүл—шыгжагдыг акшазын элээн каш чыл-ла албас болза мындыг. Бош, чедә-ле-да хуулер бар. Ынчангаш келир чылдың май 1-ге чедир кассада акшазын улус бир янзы шыгжалып алыр болза эки. Бир эвес мичээлбас болза, немей алыр хуузу өспес, чыда-ла 3 хуу хевээр болуп.

Кижиниң хуи бүрү практ-тикиг ажыл, аныдыралыга хамаарыжыр чүүлдер ынчангаш улуг салдарлыг. Ынчангаш районнарда Ажаалга Агроүлетпүр эвилелиниң күрүне инспекциялары-ның ажылдакчылары чон ортузунга боттарының хүлээгеп өзүгаар тайылбырлап бээри чүүлдер хөй-дүр ийин. А бис, «Шын» солуунуң редакциязы, бо айтырыглар талазы биле чоокку үеде үстүнде адаанмыс албан черлерниң ажылдакчыларының тайылбырын парлаарын база кызыдаар бис. Улуска дуза хөрек. Олар хөй чүүлдү билип алыр ужуулуг.

А Агроүлетпүр эвилелиниң төлээзиниң лекциязындан саанчылар рынокче шилчилге үезинде фермаларның ажылы кандыг болурул дээрзинниң дугайында тайылбырны дыпнаксаан черле чүгаажок. Ынчалза-даа оларның ыдыг күзели боттанмайн барган лекция аңаа ынчаш болган. Дараазында семинар эрттирер-де, оон организаторларны кичээнгейлиг болур ужуулуг.

Бо семинарның эрткенниң дугайында оон аңгыда чүнү чугаалаар болуруг? Клубтуң тургузукчуларындан хөй кижи келди. Эки-дир. Оон аңгыда Тандыла «Революцияның чалбыжыы» совхозунуң Красноярова СБФ-зының база 10 хире саанчылары келген. Мурнунда ыдыг өлеп-кейлиг эвес улус чүве. База мактаар апаар. Эң ылаңгыя аныяктар колдады чордулар. Ыраккы дөрт районнан бир-бир саанны келгенин үстүнде айыттывыс. Бо чоокку районнардан — Каа-Хемден, Бай-Хемден, Улуг-Хемден, ол шыкаш Кызыл районнуң чамдык фермаларындан саанчылар келбээнин элдеп чүве. Чүгле ол клубтуң кежигүннери эвес, а фермаларның бригадир-эргелекчилери, зоотехниктери-дээ, ол шыкаш районнарның эң эки саанчылары келзин деп, агроүлетпүр ажылдакчыларының профэвилел обкому биле Агроүлетпүр эвилели баш үзүп-ла аныяктаткан турган. Тандылаан агроүлетпүр ажылдакчыларының профэвилел райкомунуң даргазы В. Саан саанчыларны бодуң удуртуп алгаш келгенин экидир. Ол шыкаш «Кок-Тей» фермазының зоотехникти база киришкен. Бодунуң онзашкал ажылынга шак ыдыг харыысалгалыг болур хөрөк.

Ноябрь айның эгезинде «Чүсүү-малның звено» клубтуң кежигүннериниң семинары болуп эрти. Арга-дөөк районнарның төлээлери база келбээн. Ынчангаш Агроүлетпүр эвилели база агроүлетпүр ажылдакчыларының профэвилел обкому-даа бо ийи семинарның түнелин биле организаттыг хемчеглерни алыр боор деп шиитпирлээн.

Седен ХЕРТЕК.

ЧУРУКТА: «Үш-мүңгүлар» клубунуң болуқ кежигүннери. Вячеслав МОНГУШТУҢ фотозу.

«Рабочая трибунага» болгаш «Собеседникке» парлаан чүүлдерге хамаарыштыр

Теп солуушар «Рабочая трибуна» (1990 чылдың ноябрь 1) болгаш неделя санында үнер «Собеседник» (1990 чылдың октябрь. № 44) бадыг фото-чуруктарны парлаанар. оларның утказы амгы үеде Тывада шын чүүлдерге дүүшкей турар. Ол чуруктар национал башкалаачак чүрүкту ооскүлериниң национализмнер аразында харылаалырга дүшүттүрүг чоруктуг тургузарынче, кииләрни банташтырарынче, коргуушкунуруң болгаш бүтүрел чок чорутуктуң байдалын тургузарынче ныттырыг ыяшдың тодаргай биилиниң турар.

Парлаттынган ол чүүлдерни хынап үнер талазы-биле РСФСР-ниң Компартиязының республика комитединиң комиссиязының тургузган. «Собеседниктиң» корреспондентизи В. Васенин 60 чылдың октябрь 3—6 хүннеринде Кызыл хоорайга, Элегестиг, Хөвү-Аксыга «Комсомольская правда» солуунуң корреспондентизиң шиин мен дээн бодуң адаттыышын, чүгле Тывала национал чарыдаазер-биле халбашкан үүлгедиглерни сөлдытпаан чүүлдер тыртыгын алыр сорулгалыг чорут турган дээрзин хомудаткан. Ол фотоүлетпүрүүн, транспорт болгаш өске-дээ айтырыгларын Кызылдың иштинги херектер министерствозунуң ажылдакчылары Тыва АССР-ниң иштинги херектер министрлиги оралакчызы В. И. Лукашевтың хөй-биле бергеи айтышкынның дугайын дыка шалыпкын шиитпирлээн.

«Рабочая трибунада» бөлүк фото-чуруктарның танылбырында мындыг домактар киргеи: «Сумгаиттың чангызы бо ыракта даглыг черде чеде бергенин көрүп тур силер. Чуура шаптырган шилдер, өшкен суулар, хоозураан салым-чоллар болгаш национализмниң биске билдингир апарган араатанзыг шаарааргап диштери. Коргуучуг-дур. Көөр хөөн чок чорук долган арынарны, ырак орукче белеткеиген дескеннерни, тыва эвес кижилерни согар дээш дайынчы арга-мергежилге өөренип турар чаштарны көөрге коргуучуг-дур». «Собеседникте» фоторепортажтың аргазын «Тыва орустар чоруп эгелээн» дээн.

«Рабочая трибунада» 5 чуруктар парлаттынган. Оларның баштайгызында патрульпост тетазының ажылдакчылары аңаа шаптаа И. И. Самдераның болгаш сержант Г. В. Кожушкону көргүзеп. Оларга 1990 чылдың октябрь 4-те 23 шак үезинде элемрик тыва солдуг автобус остановкасындан Кызыл хоорайда № 3 дузалал пунктузунче аппар чыдырда тыртыгган. № 2 чуруктаа —Элегес суурда шагда-ла кагдыгган барантың бузук сонгазы, ону октябрь 6-да тыртыгган. № 3 чуруктаа — хоорайның иштики херектер министрлиги ажылдакчыларының ангы-ангы үелерде кем-херек үүлгедикчиларидеп хавырыл алгылаалы бижектери, № 4 чуруктаа — Кызылда азырыктер сергедир чер. Октябрь 4-те 21 шак 20 мишута үезинде азырык ийи кижи турган. № 2 профтехучилищениң лабораттызы В. И. Астраханцев биле педагогика училищезиниң музыка башкызы И. Д. Тулуш олар-дыр. № 5 чуруктаа — 10—15 харлыг чаштарның (олар шупту 16 кижи) «Ушуу» секциязында кичээли. Октябрь 4-те олар культураның болгаш дыштанылгазының Гастелло аттыг парыгында стадионга тур-

ганнар. «Ушуу» треперн С. Ш. Сеңи фотограф кижи оңгуулаа көөрге тулуг аргалар-дыр. Ооң дугайында дыка тургаанда, ийиде ынчангаш-ла тайылбырывыс бар. Ынаар. Фотоүлетпүрүүн аңаында ат салган кижи Н. Бараановский. Ындыг кижи Тывага торбаан.

«Собеседникте» 4 чуруктаа парлаттынган. Пирогында — Элегес суурда кагдыгган бүмбүрүң ишти үезинде. Элегестиг — 1000 чылдыг октябрь 4-те «Мөңгүлер» ресторанга Иттиг Солдатенко дээрге бодуң база орус национальдыг ынчаларын оңгалаашкын, шилгө хөлүү чара аажок алган. Ооң аңаа-биле чоруктаан, а оон ынаар чайлыктаан, оны тыртыгган, үүлгү чорукта —Элегестиг оң-та катыгтаан бөлүмнүң үүлгедикчилери. Аңгы чуруктаа—бо сылдың январда Кызылдың Кадрлыг чаңгыс-тың иштинде Кызылдың Кадрлыг чаңгыс-тың иштинде Кызылдың Кадрлыг чаңгыс-тың иштинде

Хууда бодал

БУЯННЫГ ЧОРУККА САЛДАРЛЫГ

Тыва хүрээ — чонуун культуразының төөү болур үнелиг. чүге дизе хүрээ хин болза делегейниң кандыг-даа чурттарында төп болуп турар. Мында чигзиниг чок.

Бо 1990 чылдың октябрь 1 ден эгелээш, чүдүүр-чүдүүр несинниң дутайында чаа Хоойлуну хүлээп алды. Шажын чүдүүге — хүрээ-хинтье хол-баштыр амгы үеним негелдеп ам, чоокта чаа хүлээп алган Хоойлуда чиглиис айытканы болду.

Дедизигүүлей бодап чо ыруурга, бистиң тыва хүрээ болза, өөредилге-кижизидилге, ...

СССР-ниң калбак дериг кээрде 30 муң ажыг хүрээ-нинг ажыдап турда. Кызыл-да чаштыс хүрээни түдүп, чоок-да буянныг чүүлдүг кылыр хээрге, шуут удур эштер болу-ла философчу бодал чок ышнаке хижилер-дир.

ХӨАБ ажылдачыларының ... семинары ...
Орта Кызылда Тываның ... башкы ламазы А. В. Кострикинниң доклады ... Ол мүүлдүн ... ажыра ол ужуражылгага ... киришкен. Алексей ада дең ... үндүлеп адаан болду. Чы ... өөредилгеге ... ... төрүттүүн келгени ... ...ленгенинги бадылаары ... ...ниерин сөөлгү орук ... үдээри — хамаалы Сай ... ...ялын бо бүдээлээш Ку ... ...ыда орус хүрээге канча ... ...ргын тараачы Алексей ада ... ...ынныг чорук дээш чугаалаа ... Бо талазын-биле ХӨАБ ... ...ыгаа, хүрээниң-даа ажыл ... ...ээмей, терге бөгө түрер. Ингал болза ХӨАБ та ...ргүүмүнге ага-биле доку ... ...ээлерни бижип бээр ... ...үдээге бөрээлеп, бүүнүң ...ынныг кылып турары чо ...ур. Бо хөнүг чижек болза Хамгыда орус хүрээ культу ...ээниң төөү дээш чүвени бо ...ыгаал түрер. Ынчаг соол ...ергежыгаан хөлээ кижи ...ээ бүзалыкта Тываның хү ...үлээп кайыл дээш айтыры ...ийгаар келир.

Кызылда орус хүрээниң ... болза, тыналаш ... ажыы талазы-биле Сала ...ок, үүдүлгүзи читкеп, оларга ...ыктыг, сүүнниг сөрүлгелиг ...үүлээ чок дең, төрүттүн ыяа ...үүлээн. Ооң ужурлуу ... кем-хөрөк үүлгедир. ... ...ын ... ...ээ ... ...ээ ... ...ээ

ЧОННУҢ ЧУРТТАП ТУРАР ЧЕРИНИҢ ААЙЫ-БИЛЕ КИЖИЗИДИЛГЕ АЖЫЛЫ

Ол Торгалыг суурда кандыгыл?

УГААН-БОДАЛГА СИҢНИКТИР

Бөлүк-бүрү шинчээшкинниг, партаалар тургустунуп, санал-бодалдар күүседилгеге бо аарын үе-шеги чуртта турар черинең айы-биле тайылбыр ажылыгга пропагандист кижиниң сеп-шиитүү чугула. Спутник ажыдыышка чаа аргаларны ажыглап, дыкпустиң «тоорук ооруг» хемчеглиг хөлөглөрин эргиргеринден чедип алыры негелдениг турар.

Мен башкы «Аныяк коммунистиң ооглавын» дүрттүп турдум. Пропагандистиң ажылынга чаңыктарын чыгыр билип, дүрүлгелиг чыыл ап турган мен. Эртеки ойлун «СЭКП-ниң иштики болгаш дашкы политиказының чугула айтырыглары» дээш курс-ка хүүттүп турдум. Бо чыылын Төрээлиг суурнуң эмнелге ниитилелгелиг политиказын үүрүттүрүп мөзээ даакпан.

Дыка-даа чаңыктарны сонуургаар шинээ, салып турар айтырыглары көвүдээ. Оларның сонуургалыгга дүүттүр, тус черинең, коллективтиг амыдыралын холдарда чаңыктарын киирип турган, кичээл бүрүүзүн солуп эрттиргеринден чедип алыр сорулганы салган бис. Кичээлге шупту шиңнин чыыл алыры берге, ажылының айы-биле алдыг кижилер келирге, оларны чаңыктырар дора-даа ажакпас. Ынчангаш кижи бүрүү-биле бүгээлеп эрга-дүшкүлээ-даа, бажыңнаа-даа чорупкаш-даа, ооруттан-даа чедип алыры негелдениг турар бис. Чүге дээрге, моону чүү дээн-даа көөрүл турар.

Мен бодаарымга, бөрөнгө «Аныяк коммунистиң ооглавын» дүрттүп турда, чаңыктарны ажыглаарымга, ажылымга үлүг-тиргер дүүлүп келген. Ынчангаш ажылдап турар чүрттактарым түрлүгүлээ-биле үе-шактарга Төрээлиг Америкага материалдар үнүп келгээ. Дорой тайылбыр ажылын чорударын. Ленинчи национал политиказының үндезиглиирин. Бо талаа-бүле нам-чазактың шиитпирлеринге чыыл ап турар бис. Орус сөстү бай-биле ажыглаарымга, суурнуң чонунуң чүрүүнге интернационалды кежээлерин, үнелиишкинээрге, культура-масштаглыг хемчеглерин чорудуп тургаш, ынчангаш Төрээлиг Америкага чорупкаш-даа, Төрээлиг Америкадан чорааш-даа, бистиң суурнуң чүрттактарының хөй кезии орус чыл турган. Бөрүн-биле кижизидилге ажылынче специалистерни хаара тударга, эки боор чорду. Олар хөй-ниитин организацияларны демнежип алгаш, өг-бүлелергe, күш-ажыттың салгалдарга практиканы кежээлерин эрттиргелээн. Пропагандист кижи эп-найырал деп чүве ол-дур, урутларын эки кижизидер, корум-чурумну быжыглаарынга кижи бүрүүзү улуг киирер ярык дип сураан турар. Агитвакуттиларга шкулага даянып ажылдааты дериктиглиг-биле тайылбырлап, чаңыг бөлүктөрүп, оны кантаа ажыт эртирер дээнин ажыы-биле чугаалаар. Бистиң пропагандисттер башкай кандыг программаны шилип алырын айтыр тыпкайн маңаашкын байлаалыг олурупкан турган. Ам программаны хүлээп аңканда, бо талазы-биле угаан-бодалга сиңниктир тайылбырлаары арткан. Бо белең эвес айтырыг. Өг-бүлениң социал кемталалының дугайында чүү ышкы болгуун үзүрүктүлер-биле сүмележип турган, чоңга тайылбырлаары чугула апаргаан. Ол шыкаш ажыл-агыйның, өөнүүң кавдыг хевирлерни шилип алыр, оны кижилер болгаарыгга ажыктыгыл дээш чүвени сана.

Бо шаңга кижи бүрүүзү информацияны дилгүү-биле ап, телевизорлуг көрүп, салгынгарны номчуп турер болганда, политикага сонуургал өскөнде, пропагандист кижи шыпкы-даа эвес. Ынчангаш кижи бүрүүзү-биле ажылдаарынга, күш-ажыттың салгалдарга практиканы кежээлерин эрттиргелээн. Пропагандист кижи эп-найырал деп чүве ол-дур, урутларын эки кижизидер, корум-чурумну быжыглаарынга кижи бүрүүзү бөгүнгү чүгле солдарлыг болгаш ынчангаш-даа чоокшулап турар.

Пропагандистиң ажылынга чаңыктарны ажыглаарынга не кижиниң сөөлү дыка үнүүрүтпелиг. Урутларын хүндүтпелдинг, үлүглериниң үлүг дээр, инижиг, талелтиг ажыы-чаңга, бедик культурага не ышкы кичээлгелиг, кым кижизидерил? Оон-биле чергелештир урутлар, ынчангаш-даа, өг-бүлениң, бажың-ажылының аар чүгле бодунуң үнүшкө алган не ышкының ажыы-дажаарынга тударымчалыг байдалдарны тарылгалары дээш турлуур үнүүрүтүр бис. Фермаларды сварчыларның аар-дидимнар кодуруп турарлы, малчын херээженниң социал айтырыглары дээш кандыг айтырыглар чок дээр. Бажың-балган-биле хандырылга, ачы-дуза чедирилгезинниң четпээн база өг-бүленгө бызыглаарынче, не-чаштың кадыкшылын, эргелерин камгалаарынче үлүглеп доктаал-шиитпирлериниң күүселдезин чедир алыры — бо бүгү херээженнер чөвүлелдериниң сонуургалында.

Агитквартиралар аразында чарышка тиилекчи болуп турдувус. Ам бедик культуралыг, корум-чурумнуг суур дээш чарышка киржир сорулгалыг бис.

Анчымаа КӨК-ООЛ.
«Аржаан» агитквартиранның даргазы.

ЛОНДОН. Британияның Парламентиниң партиязының парламент болуушкун кол эксперт телевизионный Норман Фаулер мөгелеткен болган. Европаның Киевге Советтиг Эвилелдиг хүлээп алыры чугула дээн, эртем-шинчилел болгаш технология талазы-биле ыяк экспорт чугаалаан. Ерөөлдө зона сактыылгалар болгаш Чөөн база Германың чүктүн аразынга удур туржүүрүүнүң сонсаалы бүгүлө адырлага. оон иштинде космосту шинээдиг алыр хөрөнге Совет Эвилелиг-биле калбак кады ажылдажырының эргелээ берип турар дээн, экспорттаг мелегелиде онзагай демдеглээн.

СОФИЯ. Чаңгыс удур митингилер болгаш чыгаалдаар Болгарияның нөйтилелдиңгө болган. Чаңгыс удуламыыкаң күштериниң төлөвүлелдери А. Лукановтуң чазаан бүгүдээдыл, ында идепкей тоорен болгаш ону дүжүрер хөрөк дээн митингиге медеглээн. Чаңгыс удур митингилерни, чыгаалдаарны демократтыг күштериниң эвилели дээр чаңгыс премьер-шинчээшкиниң удурлуулары организастаар, эрге-тараргаже чүүлүп турарын хөрөк кырында чажырбаанар.

БАГДАД. Дашкы информация агентилгелериниң чиигү медээни бүгээр алыра, Персия мугудунуда байдал мурнуку хевээр дүшүүрүүгө болуп турар. Кувейтиден болдуун шериглерин үндүрүп алыр дугайында Каттышкан Нациалар Организациязының Аңыыл чок чорук Чөвүлелиниң шиитпирин Ирактың удыртулгазы амга чедир күүседээн болгаш «Кувейт дээш сөөлүү солдатка чедирө» чазалөөрын чарлап турар. Дүрүм чок ёзу-биле туттурган дашпыкы хамаатыларны бо чылдың декабрь 25-тен 1991 чылдың март 25-ке чедир кежектеп хостаарын Ирактың президентизин Саддам Хусейн медеглээн. Ирак эрге-чагыргаларының делегей эргезинге чөүрүттүр түлүп, хөрөк кырында хоргудаан дашпыкы хамаатыларның 113 кижи составтыг, аңгыруунда хөрөөженнерден болгаш өмнүн үүлгедиглерден түүтүлгөөн бөгүүн ойлурткан ирак ужур-чүүл компаниязының самолёдун Лондонче үлегдыр чорупкан.

ПАРИЖ. Европага айтырыг чок чорук болгаш кадыг-ажылдажыкка таллаа-биле Европаның база АКШ-тың — бүгүн Канаданың күүгүүлер, чагаагай бештыңнарының дээш технологиялыг тергиишкинны франциз найыралында үүлгедип турар. ССРЭ-ниң Президентизин М. С. Горбачевтиң болгаш Англиянның Премьер-Министри М. Тэтчериниң ол ужуражыышкынга түүлгэн сазыны кылдыр сонуун төлээ.

ЛИМА. Перуның найыралында аныяк кижилериниң комсомол үүлгедиглери тоолу үеде невудээнин полиция ногледи сөөлгө дувуреэшкин-биле дыңнаткан. Аныяк хулуганнар сөөлүү хүннерде, ылаңгыя бо чылдың ноябрь 1-деи 14-ке чедир барык муң чыгам халдавшкыннарны кылып, хамаатыларның акшазын хүүгээп алган.

(СЭТА).

Япон Арида хоорайда (Сага можу) тус черниң дой-шаажан тудукчуларының уран холдары-биле сиилбээн кылганы чок дээн сиилгей домбуу-савана бүгү-ниитиниг сөөлүүгээй көөрүнге делгеп саалган. Ону 1873 чылда Венага аукционнуг (чөрүлүг садыгга) саткан болгаш оон бээр ол Лондонга бир хүү чылдага чыткан. «Арт галлери Сиодидо лимитед» деп япон фирма уран түүлдүк бо чөрээш чүүлүн 100 миллион иен акша-биле дедир садып алгаш, ону төрээн чуртунда эгидип бергеп.

Кюдо—СЭТА-ның фотозу.

Миурөөтүп архитектура комплексин Керейши Пэкче үнүш хаан үе-чадазының (бистиң үеге чедир 18 чыл—бистиң үеметин-биле 1400 чыл) үдээ турганалды болуп турар. Ол комплекс Корей чартык орулуктун мурнуу чүгүнде Мируис дагның аңгыда туругустунган. Будда шажының үлүг хүрээлиг үнделгени-биле чаңгыс бөлүк сайгарыгга

Культура одагларында

ДЭЭРДЕН КЕЖИК МАНАВАС

Культура шугумунга ажылдаа-ла дерт чыл ажыг чер мен. Каа-Хем районнуң культура албан черлериниң талазы-биле бичии деп болбас чер. Район девискээринде районнуң бир Культура бажыңы, сес кедээ культура бажыңнары, чеди кедээ, үйн ферма клубтары, районнуң төп библиотеказы, ооң он сес салгылыы, районнуң уругдар библиотеказы база уругларның уран чүүл школазы бар. Бо бүгү албан черлеринде алдан ажыг культура ажылдакчызы хаара туттунган. Олар чылда кылып чорудар ажылдарын чылдың-на январьда эртип турар хуралынга планнап азы соолгу үеде чугаалаарывыс-биле алырга: ажылдың программа — платформазын тургузуп турар.

Культура албан черлериниң материал-техниктиг баазазын чогуур деннелге челиреги, кадрлар айтырыгларын шиитпирээри, уран чүүлдүң чогаадыкчы ажылын бүгү талалыг сайзырадыры — кол соруглавыс.

Культураның материал-техниктиг баазазын сайзырадырының талазы-биле бодалдарывыны маңаа киирикседим. Бо айтырыг дээрге культура албан черлериниң чаа оран-савазын тударының, барының капитал болгаш үүрмек септелгезин, чорударын, чөшүнү дыштанылгазын организастаарынга эргежок чугула музыка херекселдерин четчелээри, уран чүүлге ажыглаар ыдык-хептиң чаартыры, үүрмек, амгы үеге таарымчалыг эт-септиң тывары. Херек кырында үүү кылдынганы? Культураның чаа оран-савазын тударын дээрге чүүле чаа клубтар, библиотекалар немей тургузар деп бодап хой удуртукчуларда барын билир мен. Ол бодалды илередирде боданза эки, үүл дизе, амгы үениң культура албан черлерге бо үениң негелдемге дүүшкен, делгем, чырык, чылыг, ажылдаарынга эң-не эптиг дыштанылга чердери болур. Ол дээрге бир хеп элей бээрге, ону солуй шаап алыры дег чвес болгай. Үе сайзыраан, чаартылгалар культураны бүгү тала-биле шыва алы берген болгаш тудугнуң, иштики дериг-херекселдериниң, уран үүл дериниң эң-не сайзырангай кезээ негеттинде берген. Ынчангаш чаа тудуг нарын болгаш бодамчалыг шиитпирээр ажыл болур. Районда негелделерге дүүшпес, бичии дыкпыш, эрги бажыңнарда турар культура одаглары бар. Олар қолдуунда бежен чылдарның тудуу. «Совет Тыва» совхозтуң кедээ Культура бажыңы-дыр. Совхозтуң ишчилери, Суг-Бажы суурнуң чурттакчылары хой-ниити ажылынга эң-не идепкейлиглер, ынчалза-даа олар, оскс суурларда шыкаш, Тываның хогжум-шин театрының, күрүне филармониязының азы оснмоон аалдан келген уран үүл дээшилерин аңаа коор арга чок. Ол суурга чаа Культура ордузу тудар айтырыг хой чылдарда тургустунуп келген-даа болза, республиканың аңаа хамаарылгалыг черлериниң, районнуң, совхозтуң удуртукчуларының бо айтырыгже кыдыраа сагыш салып келгени-биле чурттакчы чон ооң чогуп бүдерин маңавышаавас.

Амгы үеде Сизим суурда 100 олуттуг клуб тудуу дооступ турар. Каа-Хем бажында бо ырак суурга клуб тудары-биле хой организастыг ажылдар чоруттунган.

Келир чылын шиитпирээр ужурлуг айтырыг Дерзиг-Аксы суурда. Мында клуб эртижиреп баксыраан, а библиотеказы арганок бичии каванак бажында. Ынчангаш бо суурга оода-ла 150-200 олуттуг, помнулга, диско, спорт залдары бар клуб херек. Бо ажылдың сеадап, чылып чадап турар чылдагааны — ындыг клубтуң төлевилел-документациязының чогу. Мен бодаарымга, ындыг клубтар үүгле бистиң районга эвес, а республиканың оске-даа районнарынга херек.

Соолгу чылдарда клубтар септелгезинге эвээш эвес чарыгдалдар үнүп турар. Ынчалза-даа ооң кылдынган шынары эки эвес. Кол-ла үүве оларның ишти-даштының одалга системазының капитал септелгезин аңаа-ла душ бооп чыылган тудугжу бригадаларның кылып турары. Бо ажылдарны чедир билир специалистерлиг бригада совхозтарда чогу-биле септелге чылдың болур, чарыгдал ынчаар оюп-ле олурар. Бо талазы-биле мээң бодалым мындыг: Культура министерствозунга тускай тулуг баазалыг албан тургусса чүл? Ол ийи угланышкынын ажылдаза чогуучалыг капитал тудуг (бир, ийи ... чыл), капитал септелге (тускай дугуржулга-биле). Ажыл-агыйлар, организациялар Культура министерствозунга тускай чагыг бээрге, бо ажыл тускай чарыгдалды үндүрүп, ажыл планныг, бүрүнгээр кордүнгеи сорулгалыг болуп, культура албан черлериге специалистерниң ачы-дузазы-биле чоруттунуп болгай.

Сарыг-Сеп—беш муң ажыг чурттакчылыг суур. Узуну 5 километр ажыг кудумчуларлыг. Мындыг черге клуб ажылын кижи бүрүзүге чедирери болдувчмас. Ынчангаш районнуң төвүнде чаа Культура ордузу тудары негеттинип турар.

Ам культура черлериниге шиитпирээр чүүлдө музыка херекселдери, уран чүүл хевинин дугайында каш сес. Идик-хеп, музыка херексели дээш кедээ клубтардан бистиң хой чагыг ыяш турар. Чамдык совхозтар директорлары кедээ Советтер күүсекомнарының даргалары боттары-даа негелдедиг келирдир (акша-көпеек аазап). Ам оларны кайның тып бээрил? Бо айтырыг бистиң республикада конгуг нарын, ону шиитпирлээринге үүгле устукү органнардан киржилге херек. Бо талазы-биле көргеш, билгенним-биле мындыг чугаа кылыксаар мен. Культурага ажылдай бергеи соонда, шөлээ, сургакчылаашкынар үезинде А. С. Пушкинниң оруктары-биле Псков, Ю. М. Лермонтовтуу-биле Пенза чедип, үүгле чечен чогаалдың гениилериниң оруу-биле эвес, а культура албан черлериниң байдалы-биле танышкар аас-кежиктиг болгаш мен.

Мен бодаарымга, культура албан черлериниң салым-чолун шиитпирээр айтырыг, эң ыланган материал-техниктиг баазаның салым-чолу, бо адырны углап-баштап орар совет, партия, ажылагый организацияларның ам-даа эде тургустунмаанында деп бодаар мен.

Маңаа демниг иш, сүмележилге, дилээшкин, тура-соруккур, организакчы чорук, удуртулга-башкарылга ажылы керек. Үүге дизе, ооң түңнелин эдилеп чоруур кижилер — чон болгай!

Карз-оол НАТПИЙ-ООЛ.
Каа-Хем райкүүсюнуңүн культура килдизиниң эргелекчизи.

СОЧИ ХООРАЙНЫҢ ОЛИМПИАДАГА ЧАГЫЫ

1998 чылда кышкы Олимпиада оюнарын каяа эртиреринге хамаарыштыр делегейниң беш хоорайлары: Аоста (Италия), Хака (Испания), Асперсунд (Швеция), Солт-Лейк-Сити (АКШ), Нагано (Япония) болгаш Совет Эвилелиниң курорт-хоорайы Сочи аразында чаржыш турар.

Олимпиада оюнарын эртирер үезин ам-даа элек, ыяш-алзажок бо хоорайлар бодунуң кандидатуразын амыдыраштан эгелеп идепкейлиг чарлап турар.

Делегейниң Олимпиада комитединиң 96 сессиязы Японияга болган, 1996 чылда чайгы Олимпиада оюнарын каяа эртирер дугайында айтырыгны аңаа колдай чугаалажып көрген. Кышкы Олимпиада оюнарының эртер черинин дугайында айтырыгже сессияга ынчаргейни эвээш углаңдырган. Чайгы оюнарны эртирер черге хамаарыштыр Атланта «ойнап» алган соолгуже Сочи хоорайның ыланыжы улгаткан. Сочи хооркүүскомнуң даргазы С. Дерендяев Японияга үүве чугаалаан соолгуже. Делегейниң олимпиада комитединиң президентизин Х. Самаранч Совет Эвилелиниң Сочи хоорайын барып сонуургап көөрүн комитет кежигүннериге сүмелээн, а ол боду Сочиге хой удаа кээп чораан.

РСФСР-ниң Дээди Совединиң даргазы Б. Ельцин ДОК-туң президентизиге чагаа бүрээп болгаш 1998 чылдың Олимпиада оюнарын Сочиге эртиреринин идеязын дедкээн.

Олимпиаданың кышкы оюнарын аңаа эртиреринге хамаарыштыр Сочиниң чурттакчыларында ийи янзы бодал бар. Делегей оюнарын эртиреринге хоорайга аар чарыгдалды таварыштырар, шүүдел улуг болур деп, чамдыктары санап турар. А оскелери ындыг эвес — харын хоорайга орулганы оюнар бээр болгаш делегейде курорт хоорайның алдарын улам бедик кодурер деп санап турар. Оон ыңай хоорайга бир эвес Олимпиада оюнарын эртирер болза, аңаа чаа тудуглар немежир болгаш ооң чаагайжыдылгазы улам сайзыраар. Аңаа хой акша-көрекгилерни киирер. Чижээ, чаа спорт дерилишкиннери кылдынган турар.

Делегейниң кышкы Олимпиада оюнарын Сочиге эртиреринге киржикчилер болуу тургустунган. Ол бодунуң «Сочи — Олимпикке» консорциум деп адаан. Оны ССРЭ-ниң Национал олимпиада комитеди, ССРЭ-ниң Күрспорттому, РСФСР-ниң Күрспорткому, «Агрохим» концерн, «Кердо-банк» деп садыг банкызы болгаш Сочи хооркүүскомнуң даргалары бот-тарынга негелдедиг келирдир (акша-көпеек аазап). Ам оларны кайның тып бээрил? Бо айтырыг бистиң республикада конгуг нарын, ону шиитпирлээринге үүгле устукү органнардан киржилге херек. Бо талазы-биле көргеш, билгенним-биле мындыг чугаа кылыксаар мен. Культурага ажылдай бергеи соонда, шөлээ, сургакчылаашкынар үезинде А. С. Пушкинниң оруктары-биле Псков, Ю. М. Лермонтовтуу-биле Пенза чедип, үүгле чечен чогаалдың гениилериниң оруу-биле эвес, а культура албан черлериниң байдалы-биле танышкар аас-кежиктиг болгаш мен.

Мен бодаарымга, культура албан черлериниң салым-чолун шиитпирээр айтырыг, эң ыланган материал-техниктиг баазаның салым-чолу, бо адырны углап-баштап орар совет, партия, ажылагый организацияларның ам-даа эде тургустунмаанында деп бодаар мен.

Маңаа демниг иш, сүмележилге, дилээшкин, тура-соруккур, организакчы чорук, удуртулга-башкарылга ажылы керек. Үүге дизе, ооң түңнелин эдилеп чоруур кижилер — чон болгай!

Карз-оол НАТПИЙ-ООЛ.
Каа-Хем райкүүсюнуңүн культура килдизиниң эргелекчизи.

Школа амыдыралы

КЫШКА БЕЛЕТКЕЛ КАНДЫГЫЛ?

«Тээли» совхозтуң Нанырал салгызында Тээлиниң № 3 ортумак школазының директорлуу Зоя Хертековна Иргитке ужуражып, школаның кышка белеткелин база ооредилге-кижизидилге ажылдарында кандыг чаа үүлдер кылдынып турарын сонуургаан мен.

Зоя Хертековна бо-ла школага өөренип чораан. Кызылдың педагогика институдунуң физика-математика факультединн доскаш, төрээн школазында кээп ажылдаа-ла 16 чыл болуп турар. Школаның адыссаң дашкаар ажылдар чорудар талазы-биле ооредилге аргелекчизи, турган аныяк коммунист башкы-ла ооң коллективи улуг сый-дүүреалди коргүүнүн, бо ыйлың августа школа директорунга сонгуп алган. Школада партия эге организациязының секретары болуп база ажылдап турган. Чаа-да үжен хар ажыңы чорудар башкының коллективинин будүүрелии, хүндүткелип чаалап ап чорууру ооң бедик мергежилдинн, ынчаарга, өөренчиилер-биле ажылдап билирин, организациялар дараалдың бадыткап турар-дыр.

— Чаа ооредилге чылынга школаның белеткели бай эвес болган. Бүгү класстарны, столоваяны, интернатты чогуур үезинде сеткил доскуп, өңгүр, чараш доозу-биле будваи. Класстарны чүгайдаарынга, будүүргинга ада-чедер улуг дүзалы маргүүп келген. Интернатта оталга системазын чаагырып, ажыктаалга киирген. Ынчангаш ооредилгеге 243 төнна мөңгүлүктүң хой нөөнү дуктурүүшен, организации бүүнгеге эңнеп туружур. Оларның черлериниң сүт продуктыларын эрий-ооруп, ыяш-бөлүктерни, ыяш-бөлүктерни, ыяш-бөлүктерни

Тувинская республиканская БИБЛИОТЕКА им. А. С. Пушкина

Бүгү чурттарның пролетарийлери, каттыжыңар!

ШЫН

РСФСР-ниң Компартиязының Тыва республика комитединиң, Тыва АССР-ниң Дээди Совединиң болгаш Министрлер Чөвүлелиниң органы

1990 чыл ноябрь 23 пятница № 267 (14467)

1990 чылда үнелеттирбейдир

Өртү 3 кап.

ШИИТПИРЛИГ ХЕМЧЕГЛЕРНИ БОТТАНДЫРАР

ССРЭ-ниң Президентиниң М. С. Горбачевтуң ССРЭ-ниң Дээди Совединиң сессиязынга ноябрь 17-де чугаазын Тыва АССР-ниң ажылчы чону, бүгү совет улус-биле бир демей, кылбаа-биле танышып турар.

Совет Эвилелиниң политиктиг болгаш экономиктиг амыдыралының логжулаазының амгы үеде берге байдалдарында чурттуң амыл, амыдыралын экижизип алырының база рынок харылзааларынче шилчиривиниң шын оруу ол чугула документиде берилген. «Эвилел керээзин чарарын дургедедир, ынчалзажок адаа чедир чуртта бүгү херектиң байдалын эвижидиринче, ооң иштинде политиктиг болгаш экономиктиг байдалды бызыг туруштуг болзуварынче, хой-ниитиниң корум-чурумун, сагылга-чурумну хандырарынче, национализ аразының харылзаадарында байдалды чогумчалыг кылдыр бызыглаарынче угланган шиитпирлиг хемчеглерни боттандырар» деп үк чугаада онзалап демдеглээн.

Эвилелчи болур ужурлуг бис

ССРЭ-ниң Дээди Совединиң ноябрь 17-де болган сессиязын телевизордан улуг-ла сонуургап көрдүм. Ол сессияның материалдарын солуннарга база парладым. Ону ынчут кичээнгейлиг катап-катап ынчуп, таныштым. Дээди Совединиң сессиязынга ССРЭ-ниң Президентиниң Михаил Сергеевич Горбачевтуң саналап киирген инициативазын деткивес аргам чок. Ынчангаш бо каш одуругларны бижип, бодумнуң санал онаалымны солуп орарым ол.

Чуртта тургустунуп келген байдалга хамаарыштыр М. С. Горбачевтуң сетил-сагыжының ханызындан дүвүреп турарын бодуң хуммаза үлешпес аргам чок. Төп сөлүннерден, журналдардан ынчуп, телевидение дамчыдыгаарын сонуургап олурганга бистиң Президентивистиң шак мындыг берге байдалга таварышканы бир де бирде каргыжыг даа ышкаш боор-дур. М. С. Горбачевтуң ол сессияга чугаалаан программныг чугаазында ханы утка сиңиннээн болду. Чуртта бүүрел дүжер четтин эрге-чараларны дылыг-аарының инициязын чиге чугаалаанын деткивес аргам чок.

ССРЭ-ниң Дээди Совединиң сессиязының хуралынга М. С. Горбачевтуң чугаазын дыңнаап, чонну ёзулуг-ла каттыштырарынче, совет кижилерниң бүгү социал неекетериниң дең эргелиг болурунче, чөптүт пайыралчы кады чурттаарынче бистиң Президентивис оралдажыышкынны кылып турар деп чүве илдең-дир. Ынчангаш Прибалтиканыңда, Закавказьениң-даа республикаларының шупту-вус ниитилээшкинниг болур ужурлуг бис.

Севиль ЮМБУУ.
Партиянып болгаш күш-ажыылдың хоочуну.

Шуптувус дузалажыылы

Чурттуң Президентиниң М. С. Горбачевтуң ССРЭ-ниң Дээди Совединиң сессиязынга 1990 чылдың ноябрь 17-де чугаазын «Шын» солуудан кичээнгейлиг ынчуп көрдүм. Ооң чугаазында дүвүреңгир хөөн бар-дыр. Ол ындыг-даа болуру чугаажок. Чуртта байдал кайы хире берге-даанын хүн бүрүде көрүп турар бис.

Аъш-чем, мүрүкүзүнге бодаарга, чеченээн. Ийик-хептя безин түскай талоннар ёзугаар садыг кедер деп турардыр бис. Байдалды чавырылдырып болурунуң кара чаңгыс аргазы — аъш-чем, чугула харилзаа базаанырын бүдүрүлдүң кылыры.

Маадырлыг бистиң республикага ужуп, түр шуптувусче кичээнгейлиг болур. Кижилер ыяшкан ажыл-аарар ыяшкар ужуулар бүдүрүп ап болур. Кижилер ыяшкан ажыл-аарар ыяшкар ужуулар бүдүрүп ап болза, ынчан апаар чадавас. Чижектелгеге арат ажыл-агыйын тудар ыяшкар түге чурумчудуп болбазы? Аларап өстүрген мал, магазын дүүде ажыл-агыйлыг кижилер уругларынга бөлүрилдең, күрүнеге садарыпдаа аңгыда, кайнаар чарыптар деп Дашпыкы чурттарже үндүг садыл шыдаавас-ла болгай.

Чугула ажылдарны чорударынга Михаил Сергеевич бүүреелдиг апарган-дыр. Адаа шуптувус бүгү талалы-биле дузалажыр ужурлуг бис. Ынчанмас болзувусса, берге байдалдан үнүп шыдаавас бис.

Аямда САЛЧАК.
Партиянып болгаш күш-ажыылдың хоочуну.

ЧУРУКТА: Кызыл районда «Көк-Тей совхозтуң саанчызы Нина Сириндыковна Чадамба сүт саап алырынга база бедик көргүзүглерни чыл санында чедип ап, чеднишкиниг ажылдап турар. Бо чылдың эрткен айларында ол бир саар инекке онааштыр 3013 килограмм сүттүг саап алган. Саар инектериниң чемгерилгезинче, ажаалдазынче кичээнгейни салып келген. Чыл төнчүзүнге чедир «дөрт мунчу» саанчыларның одуруунче кирер сорулганы ол салып алгаш, чүткүлдүг ажылдап турар.

Ондар ОХЕМЧИКТИҢ фотозу.

М. С. ГОРБАЧЕВТУҢ ПАРИЖТЕН ЧОРУПКАНЫ

ПАРИЖ. (СЭТА-ның түскай корр.). ССРЭ-ниң Президентиниң М. С. Горбачев ноябрь 21-де Парижтан Тыва чуртунуң ада чанында Кибергөй аймаа чже чедип болгаш, кады ажылдажыглар талалы-биле чугула хөрөлдүүнүң инициязыг чуртталының күрүнелер база чаңгыс-таа политиктиг ужуун аймаанының ССРЭ-ниң ат-лигленгенин ол бадыт чүрээн ССРЭ-ниң Президентиниң Аңы-кадыы чүрээн ССРЭ-ниң Ленинградтың хемчеглер министри Э. А. Шеварднадзе, ССРЭ-ниң камгалал министри Д. Т. Язов, аъш-чемниң ос-ка-даа инилери болза Парижтен чорупкан. Орли аэропорттуң удаанында (Парижте ССРЭ-ниң Францияда элчиниң Ю. В. Дубининг садыгурган.

• • •

Москва хоогуйгу аэродромунуң М. С. Горбачевту ССРЭ-ниң Министрлер Чөвүлелиниң Даргазы Н. И. Рыжков, ССРЭ-ниң Дээди Совединиң Даргазы А. И. Лукьянов, СЭКП ТК-ниң Чыргыыр секретарынып ораалакчызы В. А. Ивашко, албанчыг осе-даа инилери үдээп.

РСФСР-НИҢ ДЭЭДИ СОВЕДИНИҢ СЕССИЯЗЫНДА

РСФСР-ниң Дээди Совединиң Республика Совединиң болгаш Национализ Совединиң каттыскан хуралынга РСФСР-ниң Министрлер Чөвүлелиниң Даргазы И. С. Силаев чүве чугаалаан. РСФСР-ниң министерстволарының болгаш ведомстволарының удуртукчуларын томуланнар дугайында айтырыгны чугаалажып көөрүп ол саналдаан.

Кыска санал-ондалар солуушкынының соңгуже Россияның Күрүне ончу-хөреңгизин эргелээр күрүне комитединиң даргазының албан-дужаалыга 49 харлыг М. Д. Малей томуланган. Ол — партия кежигүүн эвес, электротехникага информация болгаш техника-экономиктиг шинчилелдериниң Бүгү-эвилел эртем-шинчилел институдунуң директорунга ажылдап турган.

РСФСР-ниң Национализ херектериниң талалы-биле күрүне комитединиң даргазынга СЭКП кежигүүн 56 харлыг Л. П. Прокопьевтя депутаттар бир үн-биле бадылаан.

Рынок харылзааларынче шилчиир үеде чер-чер сөөктерниң немелде бүрүн эргелериниң дугайында хоойлуну хураага хүлээп алган.

Тараачыл (фермер) ажыл-агыйының дугайында Хоойлуну депутаттар база чугаалажып эгелээн.

(СЭТА).

Ч. И. Доспанны Тыва АССР-ниң Дээди Совединиң Президиумунуң Хүндүлел бижии-биле шаннаар дугайында

ТЫВА АССР-НИҢ ДЭЭДИ СОВЕДИНИҢ ПРЕЗИДИУМУНУҢ ЧАРЛЫЫ

Тараа продуктуларының адырында хой чылдарда үре-түңнелдиг ажылы дээш «Тыва тараа үлетпуру» девискээр-бүдүрүлге катты-жыышкынының кол инженери Чечек-оол Иванович Доспанны Тыва АССР-ниң Дээди Совединиң Президиумунуң **Хүндүлел бижии-биле** шаннаар.

Тыва АССР-ниң Дээди Совединиң Даргазы Ч.-Д. ОНДАР.

Кызыл хөөрай. 1990 чылдың ноябрь 20.

В. А. Шананнынге «Тыва АССР-ниң алдарлыг артизи» хүндүлүг атты тыпсыр дугайында

ТЫВА АССР-НИҢ ДЭЭДИ СОВЕДИНИҢ ПРЕЗИДИУМУНУҢ ЧАРЛЫЫ

Музыка үран түүлүнге ачы-хавыяазы дээш Тыва АССР-ниң Телевидение болгаш радио дамчыдыла таазы-биле күрүне комитединиң симфония оркестриниң артизи Владимир Александрович **Шананнынге «Тыва АССР-ниң алдарлыг артизи»** хүндүлүг атты тыпсыр.

Тыва АССР-ниң Дээди Совединиң Даргазы Ч.-Д. ОНДАР.

Кызыл хөөрай. 1990 чылдың ноябрь 20.

ЭЛӨӘДИ ООЛДАР АРАЗЫНГА БОКСКА РЕСПУБЛИКА МАРГЫЛДААЗЫН ЧЫЛДЫН-НА ЭРТТИРЕРИ ЧАҢЧЫЛ АПАРГАН

ДҮҮН

АЖЫК ЧУГАА

РСФСР-ниң чурт үлетпүрүнүң Тыва девискээр бүдүрүлге каттыжыышкынынга рынок экономиктиг шилчилге үезинде канчаар ажылдаарынга хамаарыштыр чугула айтырыгны Кызыл хоорайның бүдүрүлге черлериниң удуртукчулары ажык чугаа байдалынга дүүн чугаалашкан.

Тыва девискээр бүдүрүлге каттыжыышкынының үлүг-ле директору Валерий Цостиков рынок экономикага хамаарыштыр ажылдаар байдалы болгаш хоорайга бижин бүдүрүлгелеринин ажыттынарынга хамаарыштыр сорулгаларны чыылгаларга таныштырган. Бо айтырыг талазы-биле бодаалдарын, саналдарын, сүмелерин хүрээлеп үзе-ышаар болгаш сүй-белектелыпыр бүдүрүлгезиниң директору Виктор Готфрид конструктор-төлевилел бюрозунуң директору Валерий Казанцев, дериг-херекселдер септээр бүдүрүлгенин директору Анатолий Волков болгаш осе-даа бүдүрүлгелерниң удуртукчулары берген.

БӨГҮН

КҮЖҮН ШЕНЕЖИР

Элээди оолдар аразынга бокска республика маргылдаазын чылдын-на эрттирери чаңчыл апарган. Ооң киржикчилериниң санының озуп, бокска сонуургалдыг оолдарның көвүдеп турарын маргылдаанын түңнелдери бадыткап турар.

Профвилелдериниң күш-культура болгаш спорт иштинде ол маргылдааны бо чылын база эрттирерин организастаан болгаш баштайгы оюннар «Херел» спорт залынга богүн эгелээр.

Республиканың школалар-ның толоалекчилери, бокска хандыышылдыг оолдар маргылдаага күжүн шенежип, аштырыышкын чокка киделгеже үнер дээш киж-бүдүүн маргылдаага киржир.

ДААРТА

ЧАА ЫРЫЛАР

Республиканың улусчу чогаадылга болгаш культура-чырыдыышкын ажылдарының эртем-методиктиг төвүнүң хогжүм база ыры сектору, бот-тывынгыр композиторларның «Аялга» каттыжыышкыны районнардан болгаш Кызыл хоорайдан келген 20 хире бот-тывынгыр композиторларның чаа чогааткан аялгаларын хүлээп алыр.

Ыры хүлээп алыр комиссиянга Тыва АССР-ниң культураның алдарлыг ажылдакчылары Базыр-оол Чулдум-Сүрүң (Бай-Тайга), Бригал Дупшур (Эрзин), Тыва АССР-ниң алдарлыг артизи Кан-оол Баазан-оол (Тес-Хем, сураглыг бот-тывынгыр композиторлар Борис Чамбыт (Бай-Тайга), Монгуш Мерген-Херел (Чоон-Хемчик), Григорий Базыр (Бии-Хем), Сая Сюрюн (Улуг-Хем), Альбина Тыва, Баглай Бригит, Монгуш Кыргыс-оол (Шагаан), Дамбаевтай Монгуш (Шагаан-Хемчик) болгаш гитаристтер даа чаа бижиттинген чогаалдарын киирер-лер.

Ол ышкаш бот-тывынгыр композиторлар Моолдуң Баян-Олгий аймаанның Цэнгэл сумузунуң тываларының «Ак-Хем» ааскогал ансамбли-биле боттарының уран талантыдын РСФСР-ниң Компартиязының рекомунуң Политиктиг чыргыдыышкын базыңынга болуп концерттиг киржикчилерин бараалгадыр. Бот-тывынгыр композиторлар хоорайның дээди болгаш ортумаадырларының студенттеринден ырлаачыларны ужурашкылаан.

АЖЫК МАРГЫЛДАА

Кызылдың автоорук техникумунга маргылдаалар эртер. Ооң спорт залынга даарта самбога ажык маргылдаа болур.

Ооң ышкаш техникум-ның хөгжүмдүг инструментилер оркестрлеринге боттарын алыр-сынарын болгаш ансамбльдерге киржир хөгжүмчүлерни хөгжүмдээр. Маргылдаага техникумуңуң спортчулары боттарының спортчу-биле ажылдакчыларын, ада-иелерин, хамаанчок хоочун харылзаачыларын чедип ап, Хөөрөлгө, Шагаан-Арыгга чалаачы спортчулар бай мерилеп.

ХАЛААЛЫГ ХАРЫЛЗААЛАР

Интервью

Суурлар, хоорайлар аразында телефон харылзаазының багайының, радионуң ыыттавазының, телевидениениң коргүзеринин шынар чогунуң, телефон харылзаазының шугумунга үрелиишкиннерни оожум септеп турары дээш республиканың харылзаа эргелелиниң, ооң салбырларының ажылында хой санныг четпестерни шүгүмчүлээп хой санныг чагаалар хой санныг авторлардан кээп турар. Чагаалариның келген аңгестери, авторларының ат-сымы аңгы-аңгы дээрлеп башка хомудаалар, шүгүмчүлел шупту домей. Чаңгыс даай четпестерни шүгүмчүлээп чагааларны солунга чеже-даа парлаарга, четпестерни чайлаар ужурлуг организацияларже, удуртукчуларже чеже-даа дыңналыглар чоруларга. Харылзаачыларның ажылы экижий бербээнин авторларның хомудаалар-лыг чагаалары балыткап турар.

Шак мындыг уткалыг чагаалар Фрунзе хоорайда чуртаан чоруур Тулоберфисвазан. Хову-Аксыда Ч. Ш. Тулушев, Бүрен-Бай-Хаак суурда Д. И. Биюдейжен, Шуйла М. Х. Кудрупайзан, олар хамаанчок хоочун харылзаачы М. Дүгар-ооңдан дээш өскө-даа номчуучулардың хой чагаалар келгилээн.

Оларны чеже парлаар боор. Бир эвес «Шын» солуу ауыг болган болза, тазара бергиже дег болган. Мөңгүзин ишкинчилеривиң хомудааларының, шүгүмчүлелериниң үнүе турар чагаалыын газыйларын болгаш редакциязынга илеп-пур киларын Тыва АССР-ниң харылзаа эргелелиниң кол инженери Э. А. Монгуштан дээштим.

— Хөөрөлгө М. Ш. Ту-дуп Хемчикниң чөлүн-ге-даа ыяшкар ажылдаар ажылдакчылар, болгай төлевилелдер,

ХҮЛЭЭП АЛЫРЫН МАНААР БИС БЕ?

НОГААНЫ БАЗА ӨСТҮРҮП ӨӨРЕНИР

Сүт-Хөлде «Алдан-Маадыр» совхозтуң ажылчыдар чидирер чедер амыдыралы база болбаа ыраадыла үстүр ажы-төлүнүң хүнүң таварыштыр бо чыдың он аптарының түнелиг үндүрген. Күрүнеге — 895 сүүт дук бода картофель садар талазы-биле даалгаларын ажыл-агыр ажыр күүседкен. Чүгле ногааның планы боттанмайн барган. Оон еске культураларыңы совхозтуң чер ажылдылары тарып, өстүрүп шыдаар, а ногааны хоржок-тур. Чүге ындыгыл? Канчап черле года капуста, огурец өстүрүп шыдаваска? Оңу хам бир-дир. Сүт ба за доктаамал бар. Бо культуралар дээрге кижиниң организминге чүгүла бүдүмелдерлиг, эң ылангыя биттинүрүглаарга тергиин ажыктыг.

Шын дээрге, бо чылдың агаар-бойдустуң байдалы таарымча чок болган. Ынчалза-даа алдан-маадыржылар кандаашкынга удур шынгыы ажылдаан. Бир гектардан орта тумаа-биле тараадан 14,8 центнер, картофельден 118 хөй чыдыг сигенден 45 центнер дүжүттү алган. Оон ыңгыда ынтининг малынга четтир сигенин, силостуң белеткеп ап шыдаан. Харын артыкшылдыын санап көргеш, Бии-Хем районнуң «Эрбек» совхозунга бааЖ Тыва АССР-ниң Садыг министерствозунуң дузалалажыл агайынга сигенин сагган.

Чер ажылында мурнаачы даалзвеноолар тыптып келгин ам. — Өпей-оол Монгуштуң звеносу бир гектардан 19,7 центнер тараны. Тыва АССР-ниң алдарлыг хөй ажылдакчызы Сергей Пыльтаанның удуртканы коллектив 18,6 центнерни ажаагган. Картофель талазы-биле совхоз мурнунда үргүлүг-ле чемелдиң турган болза бо чылын Эрес-оол Монгуштуң аймактыг звеносу бир гектардан 118 центнерни өстүрген. Ол дээрге мурнунда Алдан-Маадырга шүүт дербеен дүжүт-түр. Төнненгидей Сооржактың баштаанкы коллектив бир гадан 42 центнер хөй чыдыг сигенал алыр турган, оңу 61 центнер чедирген.

Шак бо чижектерден алыр-га, совхоз чер ажылында хөй-орулганы ынтизи-биле ап болур аргалыг.

Улустуң ажылдаарын деткиннге социалистиг чарыш үлүг рольдуг болгай. «Алдан-Маадыр» совхозта профессиональ комитедиң (даргазы Ганза Оюржап) коллективтерде чарыштың багай эвес организастаан. Оон түңнелдерин ай, квартал санында доктаамал үндүрүп, тиилекчилерни шаңнап, мактап турар. Ол ышкаш Күшаалыг-ны алдар түүн недүрери чаа чыл апарган.

Кодээ ажылагый ажылакчыларының байырлалы таварыштыр чарыштың түңнелин база үндүрген. Мөргежит сайы-биле 1990 чылда ээлеп кергүүлерни кожуулардан Маадыр-оол Оюрнам, Бетүп Ондар, төрээн мал кадарчыларындан Маадыр-оол Оюрнак, тараакылардан Өпей-оол Монгуштуң, малчынга белеткээр коллективтерден Геннадий Оюрнактың звеносу Сага кем Кайзер Олет Дете, чалаачы Владимир Куулар, саанчы Надежда Ондар, трактористер Валерий Бетүп Сарыг-оол Хөвалыг шүүн кадарчылары Руза Оюрнак олар-ла дээн ал, тиилекчи болганнар.

Эжиктиң улам хөрүлээдир, өөскүдер, а четпестерни чайгадыр. Ам рынокче шилчиндде бо айтырыг шүдүн-биле турустуруп келген. Алдан-маадырныңылар ногаа өстүрүп өөренир ужурлуг. Амгы үеде өөредилге эгелээн. Малчыңнарда, чер ажылдыгларда ажыктыг-ла ногаа ынтизи-биле ажылдарын чыгдаашкынга дыннаңгыр, сагыш човаачал болурга ону совхозтуң малчыннары хонжу бригаданың бригадирининг сонгуп алганнар. Бригаданың он чеди коданында төрүүр 6631 хөй бар. Малчын ынчилер бо чылдың ыштаглаашкынын хынамчалыг эгелээн. Аңаа база-ла мал эмчизи бригадир бичии-даа бол, үлүүн киңиргени чугаажок.

Хеймер-оол МОНГУШ.
Агроүлетаур эвилелдиң дилзис эргелекчизи.

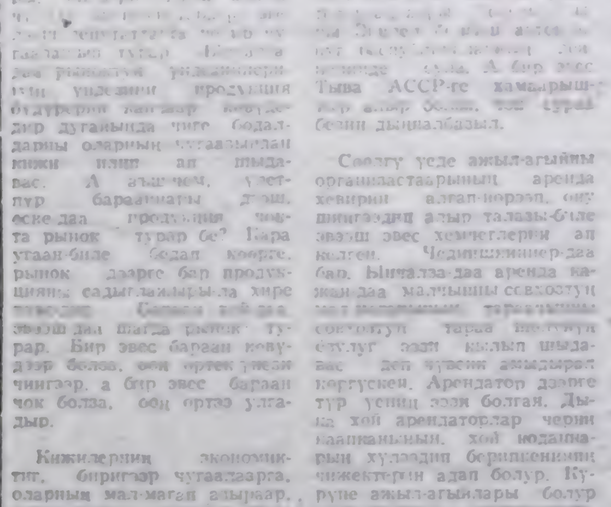

Тожу районда «Тоора-Хем» совхозтуң ошкү кадарчылары Юрий Колович, Полина Узун-Сереновна Достай-оолдарның кыштаа Толбул деп черде турар. Оларның коданында 300 ошкү бар. Ажыл-ижинге кызымаккай, үнген-кирген чонунга эвилең-зөлдек өг-бүленн бригадада эш-өөрү хүндүлээр. Бо чылгы кыштаглаашкынга олар хынамчалыг белеткенгеш, мал ажылынын чугула кампанизынче киришкен.

ЧУРУКТА: П. У.- С. Достай-оол.

Эрес-оол Конгарович Монгуштуң тускай эртеми мал эмчизи. Ол Кызылдың кодээ ажыл-агый техникумун 1970 чылда доосхан. Амгы үеде Эрес-оол Конгарович «Эрбек» совхозта ажылдап турар. Ажыл-ижинге бердингген, кижилериң чагыг-дилээнге дыннаңгыр, сагыш човаачал болурга ону совхозтуң малчыннары хонжу бригаданың бригадирининг сонгуп алганнар. Бригаданың он чеди коданында төрүүр 6631 хөй бар. Малчын ынчилер бо чылдың ыштаглаашкынын хынамчалыг эгелээн. Аңаа база-ла мал эмчизи бригадир бичии-даа бол, үлүүн киңиргени чугаажок.

ЧУРУКТА: мал эмчизи, бригадир Э. К. Монгуш.

Вячеслав МОНГУШТУҢ фотолары.

Рынок: сүмележин көрээли

Рынокче киңиргирериң бүдүүнде ажыл-бүрү хүрээлдерга, укуражыышкыннарга продукциюны хүлээп-сагарын, оон чөрүлгө түзүлгелерни, ол-ла чүүлдерни ажыл-агыр ажылдаан ажыл-агыйларга тарадыр ажылдаан ажыл-агыйларга тарадыр ажылдаан ажыл-агыйларга тарад

КУРУНЕ СТРАХОВАНИЕЗИНДЕ ЧАА ЧҮҮЛДЕР

Курунеиң социал страховниезиниң ёзугаар ажылчынмарга алаш-хамчылыктарга база акелерге пособиелер тыпсырыы улам ынай акимидер талазы биле курунеиң болган чазактың, а оо мынам профэмиелдериниң тапсылыгаап чорутқан хемчеглер, хүлээп алдыкан чаа доктаалдар дугайында тайылбырны озорки «Шын» солуунуң хөй номтукчулары дилеп турар. Ынчангаш профоблчөвүлелдиң киргизүүчизи Ш. С. БАКЧАПТЫҢ тайылбырын моон аазында парладыкыс.

Курунеиң социал страховниезиниң ёзугаар ажылчынмарга болган албан-хаакчыларга пособиелер тыпсырыы улам ынай акимидер база сайгарыгүүшкүнде сорулга биле ССРЭ-ниң Дээди Соведи, ССРЭ-ниң Министелер Чөвүлели болган ВЦСПС соолу түде моон кажа доктаалларны хүлээп алган.

«Херээженнериниң байдалын чеңдер, иелери болган чаштарны камгалаар, өг-бүлени быжыглаар талазы биле соңгаарлыттынмас хемчеглер дугайында» доктаалды ССРЭ-ниң Дээди Соведи 1960 чылдың апрель 10-да чүүлээп алганы биир болгай бис. Ук доктаалдың ёзугаар соңгаар эмнелеп-профилантчыга албан черелериниң херээжен чонунуң консультациялары саатту херээжен улуска бижүүзүне база божаан сеткүүде натгышкан түнүт шөлээни тыпсырыы 1990 чылдың апрель 25-тен соңгаар эгелээр ужурлуг дээрзин айтыкан.

Саатту херээжен кижиниң хайгааралының, эмнээриниң, кадыын камгалаарының база бичии чаштарның кадыын быжыглаарының ажыктыын бедидер сорулга-биле божуур мурнунуң бежен алды календарлыг хүн үргүлүүлелдиг (1990 чылдың декабрь 1-ден соңгаар чеден календарлыг хүн) болган божаанының сөөлүнде база бежен алды календарлыг хүн үргүлүүлелдиг (нарын байдалдыг божаанда азы 2 болган оон-даа хөй яйыстер төрүттүнгенде — чеден календарлыг хүн үргүлүүлелдиг) шөлээни божүүзүне чедир ажылдаан хүннериниң санындан хамаарылга чокка, эмчи мүдүгүн ёзугаар хөрээжен кижиге кинти сыпсып болгаш доктаатыкыс.

Доктаа хандырылгалыг өг-бүлениң уругларынга пособиелер төлөөриниң үргүлүелел улаттыгар дугайында ССРЭ-ниң Министелер Чөвүлелиниң 1990 чылдың ноябрь 23-те үүлээп алган № 1042 доктаалы яртыкен чыгдаян декабрь 1-ден эгелеп күштүг болган. Доктаа хандырылгалыг өг-бүлениң уруг бүрүзүнче онаалтыр 12 харлыынга чедир айда 12 рубль пособиени тыпсырын доктаатқан. Ооң мурнунда 8 харлыынга чедир төлөп турган. Пособиени тыпсырының болгаш төлөп бээриниң туруму мурнунуг хевээр артган. Өг-бүлениң кежигүн бүрүзүге онаалтыр айда ортогасыл шинги түүү 75 рублъден дыкыт эвес өг-бүлелер ыыдыг пособиелиг апаар эгелеттинмес. Ооң ыяш ханы 90 рублъ болган ыяш-хаакчылар 100 рубль болган. Ынчангаш ооң-биле бергедээ ажылдакчы ыяш-хаакчылар 1990 чылдың ноябрь 1-ден соңгаар алгыластыныкыс эгелеттинмес.

Кедээ черлерге орунукшуларга 100 рубль хемчеглиг курунеиң социал страховниезиниң пособиезин (иезин мурнунда 19 рубль турган) дооразында 20 рубль чедир пособиени метөөн ыяш-хаакчылардан, орунукшудулга ыыр черидеги 1-январь-га чедир тыпсырын ССРЭ-ниң Министелер Чөвүлелиниң болган ВЦСПС-тиң 1990 чылдың июль 26-да хүлээп алган № 600 доктаалында айыткан. Ук доктаалда айыткан ол чүүл 1991 чылдың январь 1-ден соңгаар күштүг болгай.

Ог-бүлениң кежигүүт (кадайы, 18 хар четпээн болгаш ажылдавайн турган уругларга ыяш-хаакчылардан турган уругларга акылары, дүнмаларга утбалары, кырган-ачазы, кырган-авазы) мөөнгө хамаарылгада, ыыдыг пособиени тыпсыр.

Амыдыраарыгга орулгаш (шалыныы, пенсияны, стипендияны) ап турар ог-бүле кежигүнериниң ук ог-бүлениң азыралында кыдыр саналтынмас. Орнукшудулгага пособиени мотөөн ыяш-хаакчының ог-бүлезиниң кежигүнерине ажы орнукшудулгага организастаарын хүлээп-эскелеп-даа кижилерге берип болур.

Үш хар чедир назылыг бичии уруг кажан эмнелге черииге чыдырда, ону ажаары эргежок чүгүла болганда, адазының азы неизиниг эмчи хуудузун тыпсыр, аңаа үндезилээш, курунеиниң социал страховниезиниң пособиезин бээр дугайында чүүлдү айытқан Хөөйлүүнүң ССРЭ-ниң Дээди Соведи 1990 чылдың май 22-де хүлээп алган. Аар аразын элээди урутларга ажаарыгга хамаарыштыр эмнелге черииге кады чыткан ада-иелерге эмчи хуудузун тыпсыры ол-ла Хөөйлүүда база көрдүнген.

Буянныг чоруктуң эң чаагай чанчылдарының бирээзин Болгарияда катап тургустукүн турар. София хоорайның чоогунда Панчарево-да «Куу куш» ресторанның коллективи чаагай чанчылды катап тургузарының эгелекчизин болган. Буянныг чоруктуң чаагай чанчылын катап эгелээн хүнде кырган, аарыг, ядыы кижилерге дүштекинии 200 чемненилгени халаска берген.

Калбак бүрүлүг ыяштарның хелеткенинде шөлге шаажы толээлевчизин Димр Амбарев йөрээл елулалын кылган. Кырган кижилер боттарының залчаан шыдамыккайы биле чаяан, өөрүн четтиргенин илерегейлеп турган.

Шөлге салып каан хааржакка хөй аргыны аңаа келгенинер сүүлеп, ол хөреңгилерин база-да ядыыдарны, кырганнарны, аарыг чаяатыларны детпиринге чарыгдаар.

Баштайгы халас чемненилге эртикен соолунде кырганнарны, ядыыларны детпиир дээш ол шөлге өске кижилер чыыткан, хааржакка база хөй акша киргеп.

БТА — СЭТА-ның фотозу.

ЮРИСТИҢ ХАРЫЫЗЫ

«Силерже бо чагаамы мени дүвүредип чоруур бир айтырыгга солуп дамчыштыр харыы алыр дээш бижидим. Ол чаңгыс меңээдаа эвес, а өскелерге-даа ажыктыг бооп болур айтырыг чүве. Херектиң ужуру чүл дээрге, мен бо совхозумга 1985 чылдан эгелеп ажылдап эгелээн мен. Баштайгы ийи чылда эдлчегликшөлээмниң хонуу 18 турган. Бо сөөлүг каш чылдарда 15 хонукка санаар апарган. Тудугжуларның шөлээзи черле ындыг эвээш боор бе? Өске черлерде чамдык тудугжулар 24 хонук дыштанып-даа дээр. Чер азы организациялар аайы-биле шөлээ хонуктары аңгы-аңгы боор бе? Бо айтырыгны юрист-консультант таварыштыр харылап берип көөрүнерни диледим.

Улуг-Хем районда «Ак-Тал» совхозтуң тудугжузу Владимир Серен».

В. Серениң болгаш шында-ла хөй-хөй көдээ тудугжуларны сонуургадып турар үстүнде айтырыгга харылап бээрибиле профоблчөвүлелдиң эрге-хоойлу талазы-биле инспектору В. М. Чыдыг-оолду дилээн бис.

— ССРЭ-ниң Министелер Чөвүлелиниң Күш-ажыл талазы-биле курунеиң комитединиң база ВЦСПС-тиң шалык килдизиниң 1967 чылдың ноябрь 1-де дугаары 9-П.27 доктаалында айтыканы: «Ажылчынмарга болгаш албан-хаакчыларга 1968 чылдың январь 1-ден эгелеп нинти шөлээни 12-ден 15 хонук чедир өстүрер». Немелде 3 хонук шөлээни үзүктелбээн стаж дээш бергес дээн айытқан. Ооң-биле черге-лештир көдээ черлерде ажылдаан, чүрттан турар совхоз ажылчынмарынга немелде 6 хонуктуң шөлээзин 15 хонукка кадар. Ону СЭКП Төп Комитединиң, ССРЭ-ниң Министелер Чөвүлелиниң база ВЦСПС-тиң 1982 чылдың май 24-те кады хүлээп алган 436 дугаарлыг доктаалында айытқан. Ажылы стажы 3 чыл болганда — 1 хонук, а 5 чыл чеде бээрге 6 хонук чедир өзер. Ооң ыяш улгатпас.

- **Париж шуулгашы доозулган.**
- **Англияда чидиг демисел.**
- **100 химиктиг снарядтарны — америк химиктиг чепсекти Джонстонда чедире берген.**

ПАРИЖ. Европага айыыл чок чөрүк болгаш кадыы аажылдаашкыга талазы-биле чөвүлел хуралдың кыргиннериниң чүрттарының күртнелер болгаш чазактар башкыларының Парижже ужуражыышкынының сөөлүг дүүнде Түлүк документтиниң хүлээп алган. Европа демис чадыг ажылдавайтаны болгаш дем каттыштырылгазын улам-на калбартырының перспективаларын ол документтиде айытқан. Француз найысылалга дээдү доктелге ужуражыышкыны политиктиг улуг чедиишкин болган деп — түс черниң парлалгазы болгаш телевиденнезин онаалап демделээн. «Соок дайын» төнген, делегей бодүүн хогжүлдезиниң чаа үе-чадазыныче кирген» деп шуулган киржинчилериниң чугааларынга айытқан.

ЛОНДОН. Великобританнаның консерватывтиг партизының удуртукчузуның соңгулдаларының башгайгы эдлчээнде англи чазактың амгы башкыны М. Тэтчер тиилелгени чедип алган деп моон мурнунда чарлаан турган. Ынчалзажок ук тиилелге бүзүреннинг эвес болган. Маргарет Тэтчер дээш 204 депутаттар, оон удурланыкчызы — мурнунда камгалал министри турган Майкл Хезлтайн дээш — 152 кижи бадылаан, 16 бюллетеньнер күш чок деп санаттынган. Ынчангаш катап бадылаашкынарны чорудары негеттинип келген. Амгы премьер-министр бодүүн удурланыкчызыдан 15 хуу хөй бадылаашкынарны алыр ужурлуг. Партизының удуртукчузуна соңгуттурарына М. Тэтчерге 4 бадылаашкын четпээн.

ВАРШАВА. Польшаның экономиказын хөгжүдеринге, кидүрүнниг, чонның орулгазын көвүдеринге амда ийдең эвээш чыл негеттинер деп, чүрттүң экономиктиг программазының авторларының бирээзи Марек Домбровский демделээн. Польшаның сан-министриниң оралакчызының албан-дужаалыдаан ол чоокта чаа халашкан. Чүрттүң президентизиниң албан-дужаалынга соңгуттурар дээш бодүүнүң кандидатуразын депшиткен Тадеуш Мазовецкийниң соңгулда штабының ажылдыкта Домбровский идепкейлиг киржип турар.

Боттуг орулгаларның өзүлдезин 1,5 чыл эвес, а йыраш чыл дургузунда чедип алдының болур магат чок деп, «Жиче Варшавы» солуунга берген интервьюзунга ол медеглээн. Улус ажылгагыйын сегидериниң база чонның амыдырал деңнелиин бедидеринң хуусааларын ыыырар дээш оралдажыышкыннар чүртка сандараашкынмы таварыштырып болур деп, Домбровский сагындырган. Экономиканы көдүрериң дашпыкы капиталдың дузазы-биле болгаш экономикага күрүненің холгаарлаашкынын шеглээринің күсели-биле чедип ап болур деп. М. Домбровский бадыткап турар.

ВЕНА. Румыниядан келген 7 муң кижини албан-биле бүрүкшээр дугайында айтырыгны австрия чазактың хуралынга чугаалажып көрген. Бодүүнүң чүртүндан дезип келген болгаш политиктиг хоргаадалды албаан румын хамаатыларны Австрияның хөөйлузунга дүүшүүр күш-биле дедир чөрүлер апаар деп, Австрияның орадлакчы канцлери И. Риглер болгаш ишпкы херектер министри Ф. Лешнак медеглээн. Кем-керек үүлгетпеп румын хамаатыларны бирии эдлчедге чүрттан үндүр шөлүүр деп турар.

НЬЮ-ЙОРК. Хөй удаа ажыглаар «Атлантис» деп америк космос кораблин Флоридаа штаттың Канаверал ужуда космодромга хоңдурган. Кырынга беш астронавтылар олурган ол корабль Американың Каттышкан Штаттарының камгалал министерствозунуң даалгазын ёзугаар чажыт характерлиг ужудуушкунуун программазын күүсеткен. Пар-лалга медээзин ёзугаар алырга, космос корабллиниг экипажы шпион-спутниктин Чер чоогунуң орбитазынче салып үндүрген. Ол дээрге америк шериг ведомствозунуң чажыт программазының Персия мугулдуруга хамаарышкан кезээ болуп турар.

Пентагонуң чажыт даалгазын ёзугаар ужудуушкунну кылган «Атлантис» корабльдиң амгы ужудуушкунну болгаш Канаверал ону хондурганы — 1985 чылда Флоридага «Шаттл» системанын кораблин хондурган соолунде бир дугаар хондурушкун-дур деп, даштыны

Информация агентилелдери дыңнатқан. «Соок дайын» доозулган болгаш Европа хөгжүлдезиниң тайбың чаа үе-чадазыныче оон 32 чүрттары болгаш Канада база Американың Каттышкан Штаттары кирип турар амгы үеде. Пентагон чажыт шпион-спутниктерин космос делегеминче салып үндүрүп турарының чажыды чүүл деп айтырыгны тайылбырлаарын делегейниң хөй-ниитизи чөптүү-биле негеп болур. Бо нарын айтырыгга дөрт болгаш тодаргай харыыны Парижи шуулгашының документилери, оларның күүсёлдези бээр алаар.

КАНБЕРА. 100 муң химиктиг снарядтарны — америк химиктиг чепсекти АКШ-тың шериг-далаш күштериниң корабльдери Германиялап Оожум океанда Джонстон деп бичии ортулукта чедире берген.

Химиктиг чепсекти ында түскай тутқан будүрүлге черииге узуткаар деп турар. Ук будүрүлге черии бо чылдың июнь 30-де шенелде кылдыр ажылдадып эдлээн. Газты чамдыкта ол будүрүлге черииң элээн каш камералары агаарже үндүрүптер турган. Ынчалзажок үрелиишкиннерни өткен соолуне ол завод кижилерге болгаш агаарга айыыл чок деп. АКШ-тың камгалал министерствозунуң төлээлекчизи албан ёзугаар биле медеглээн.

Америк президент Дж. Буш чоокта чаа Оожум океанның Гонолулу ортулуунга барып чораан үезинде долегейнин ол чоок-кавыда чүрттарының удуртукчулары-биле ужурашкан болгаш Джонстон ортулукта эккелгей америк химиктиг чепсекти 1994 чылга чедир узуткаа доозкан соолунде ында будүрүлгелерин Вашингтон оон ынай ажылгаар деп бодавайн турарын бүзүреткен.

Америк албан кижилериниң түскай медеглелдерин боутаар алырга, америк химиктиг бүгү чепсектиң 94 хуузу АКШ-тың бодүнда кадагалаттынып турар. Ук чепсектиң узуткаар заводтарны Америкачын Каттышкан Штаттарының чоогунга моон сонгыр турар.

(СЭТА).

ХЕМЧЕГЛЕРНИ БАШ УДУР ЧОРУДАР

ТЫВА АССР-де тургустуун келген оперативтиг байдал нарын, алдынып турар хемчеглер турбуже, бо чылдың эртикен үезинде база-ла сеткилди өөртүнкү дег эки чүүлдер чок болган. Шак мындыг байдал кем-керек үүлгедишкиннери биле демиселди бир янзы, дээштиг ёзу-биле чорударын негеп келген. Ол ажылды организастап чорударынга бирии черде кем-керек үүлгедишкиннерин баш удур болдурбазының хемчеглери ээлээр.

Профилактика албаны чүүүн-даа мурнунда, кем-керек үүлгедириинге сундуктарны илередип, оларны хайгааралга ап, кем-керек үүлгедишкиннерин болдурбас соруга-биле баш бурунгаар идепкейлиг хемчеглерни ап чорудар ужурлуг. Ол ажылды организастаарының үндезини ишпкы херектер органнарында бар. Чүүүн-даа мурнунда-ангаа Тыва АССР-ниң Дээди Совединиң ээлчег чок ийиги сессиязынга хүлээп алганы корум-чурум үрээшкиннерин болдурбазының талазы-биле соңгаарлаттынмас хемчеглериң планы хамаарыжыр.

Хүн бүрүүнүң практиктиг ажыл-чорудулгазында кол кичээнгейни күш-ажылчы коллективтер-биле сырый харылааның тударынче утпаларын турар бис. Хөй-ниитиниң саналгаларынга даянып ажылдаары биске ажык дузалыг. Массалыг информашия чепсектерин дамчыштыр чүрттакчы чоңгу информашия-биле хандырары чанчылчаан, а милиция ынаылдакчыларының хөй-ниитизиниң «төгерик столдар» аргыла ужуражыышкынары доктаамал болуп бар чыдыр. Бо бүгү хемчеглер, оорулалар ыяш-хаакчылардың алдынган дээрзинге бүзүрелдиг түшелди үндүрер аргамы берип турар.

Профилактика ажылынга кол угланыышкын болза, аныыптарның болгаш чоок черлерниң эмнелеп-профилантчыларының хөй-ниитизиниң кежигүнерин «төгерик столдар» аргыла ужуражыышкынында доктаамал болуп бар чыдыр. Бо бүгү хемчеглер, оорулалар ыяш-хаакчылардың алдынган дээрзинге бүзүрелдиг түшелди үндүрер аргамы берип турар.

Профилактика ажылынга кол угланыышкын болза, аныыптарның болгаш чоок черлерниң эмнелеп-профилантчыларының хөй-ниитизиниң кежигүнерин ээлээр ужурлуг. Ол ажылды организастаарының үндезини ишпкы херектер органнарында бар. Чүүүн-даа мурнунда-ангаа Тыва АССР-ниң Дээди Совединиң ээлчег чок ийиги сессиязынга хүлээп алганы корум-чурум үрээшкиннерин болдурбазының талазы-биле соңгаарлаттынмас хемчеглериң планы хамаарыжыр.

Хүн бүрүүнүң практиктиг ажыл-чорудулгазында кол кичээнгейни күш-ажылчы коллективтер-биле сырый харылааның тударынче утпаларын турар бис. Хөй-ниитиниң саналгаларынга даянып ажылдаары биске ажык дузалыг. Массалыг информашия чепсектерин дамчыштыр чүрттакчы чоңгу информашия-биле хандырары чанчылчаан, а милиция ынаылдакчыларының хөй-ниитизиниң «төгерик столдар» аргыла ужуражыышкынында доктаамал болуп бар чыдыр. Бо бүгү хемчеглер, оорулалар ыяш-хаакчылардың алдынган дээрзинге бүзүрелдиг түшелди үндүрер аргамы берип турар.

Профилактика ажылынга кол угланыышкын болза, аныыптарның болгаш чоок черлерниң эмнелеп-профилантчыларының хөй-ниитизиниң кежигүнерин ээлээр ужурлуг. Ол ажылды организастаарының үндезини ишпкы херектер органнарында бар. Чүүүн-даа мурнунда-ангаа Тыва АССР-ниң Дээди Совединиң ээлчег чок ийиги сессиязынга хүлээп алганы корум-чурум үрээшкиннерин болдурбазының талазы-биле соңгаарлаттынмас хемчеглериң планы хамаарыжыр.

Хүн бүрүүнүң практиктиг ажыл-чорудулгазында кол кичээнгейни күш-ажылчы коллективтер-биле сырый харылааның тударынче утпаларын турар бис. Хөй-ниитиниң саналгаларынга даянып ажылдаары биске ажык дузалыг. Массалыг информашия чепсектерин дамчыштыр чүрттакчы чоңгу информашия-биле хандырары чанчылчаан, а милиция ынаылдакчыларының хөй-ниитизиниң «төгерик столдар» аргыла ужуражыышкынында доктаамал болуп бар чыдыр. Бо бүгү хемчеглер, оорулалар ыяш-хаакчылардың алдынган дээрзинге бүзүрелдиг түшелди үндүрер аргамы берип турар.

Профилактика ажылынга кол угланыышкын болза, аныыптарның болгаш чоок черлерниң эмнелеп-профилантчыларының хөй-ниитизиниң кежигүнерин ээлээр ужурлуг. Ол ажылды организастаарының үндезини ишпкы херектер органнарында бар. Чүүүн-даа мурнунда-ангаа Тыва АССР-ниң Дээди Совединиң ээлчег чок ийиги сессиязынга хүлээп алганы корум-чурум үрээшкиннерин болдурбазының талазы-биле соңгаарлаттынмас хемчеглериң планы хамаарыжыр.

Хүн бүрүүнүң практиктиг ажыл-чорудулгазында кол кичээнгейни күш-ажылчы коллективтер-биле сырый харылааның тударынче утпаларын турар бис. Хөй-ниитиниң саналгаларынга даянып ажылдаары биске ажык дузалыг. Массалыг информашия чепсектерин дамчыштыр чүрттакчы чоңгу информашия-биле хандырары чанчылчаан, а милиция ынаылдакчыларының хөй-ниитизиниң «төгерик столдар» аргыла ужуражыышкынында доктаамал болуп бар чыдыр. Бо бүгү хемчеглер, оорулалар ыяш-хаакчылардың алдынган дээрзинге бүзүрелдиг түшелди үндүрер аргамы берип турар.

Профилактика ажылынга кол угланыышкын болза, аныыптарның болгаш чоок черлерниң эмнелеп-профилантчыларының хөй-ниитизиниң кежигүнерин ээлээр ужурлуг. Ол ажылды организастаарының үндезини ишпкы херектер органнарында бар. Чүүүн-даа мурнунда-ангаа Тыва АССР-ниң Дээди Совединиң ээлчег чок ийиги сессиязынга хүлээп алганы корум-чурум үрээшкиннерин болдурбазының талазы-биле соңгаарлаттынмас хемчеглериң планы хамаарыжыр.

Хүн бүрүүнүң практиктиг ажыл-чорудулгазында кол кичээнгейни күш-ажылчы коллективтер-биле сырый харылааның тударынче утпаларын турар бис. Хөй-ниитиниң саналгаларынга даянып ажылдаары биске ажык дузалыг. Массалыг информашия чепсектерин дамчыштыр чүрттакчы чоңгу информашия-биле хандырары чанчылчаан, а милиция ынаылдакчыларының хөй-ниитизиниң «төгерик столдар» аргыла ужуражыышкынында доктаамал болуп бар чыдыр. Бо бүгү хемчеглер, оорулалар ыяш-хаакчылардың алдынган дээрзинге бүзүрелдиг түшелди үндүрер аргамы берип турар.

ПРОФИЛАКТИКА АЛБАНЫ: ажылы, дүвүрээзиниери

МООН мурнунда ишпкы херектер органнарында профилактика ажылынга ооруларны чүрттакчы чоңгу информашия-биле хандырары чанчылчаан, а милиция ынаылдакчыларының хөй-ниитизиниң «төгерик столдар» аргыла ужуражыышкынында доктаамал болуп бар чыдыр. Бо бүгү хемчеглер, оорулалар ыяш-хаакчылардың алдынган дээрзинге бүзүрелдиг түшелди үндүрер аргамы берип турар.

Профилактика ажылынга кол угланыышкын болза, аныыптарның болгаш чоок черлерниң эмнелеп-профилантчыларының хөй-ниитизиниң кежигүнерин ээлээр ужурлуг. Ол ажылды организастаарының үндезини ишпкы херектер органнарында бар. Чүүүн-даа мурнунда-ангаа Тыва АССР-ниң Дээди Совединиң ээлчег чок ийиги сессиязынга хүлээп алганы корум-чурум үрээшкиннерин болдурбазының талазы-биле соңгаарлаттынмас хемчеглериң планы хамаарыжыр.

Хүн бүрүүнүң практиктиг ажыл-чорудулгазында кол кичээнгейни күш-ажылчы коллективтер-биле сырый харылааның тударынче утпаларын турар бис. Хөй-ниитиниң саналгаларынга даянып ажылдаары биске ажык дузалыг. Массалыг информашия чепсектерин дамчыштыр чүрттакчы чоңгу информашия-биле хандырары чанчылчаан, а милиция ынаылдакчыларының хөй-ниитизиниң «төгерик столдар» аргыла ужуражыышкынында доктаамал болуп бар чыдыр. Бо бүгү хемчеглер, оорулалар ыяш-хаакчылардың алдынган дээрзинге бүзүрелдиг түшелди үндүрер аргамы берип турар.

Профилактика ажылынга кол угланыышкын болза, аныыптарның болгаш чоок черлерниң эмнелеп-профилантчыларының хөй-ниитизиниң кежигүнерин ээлээр ужурлуг. Ол ажылды организастаарының үндезини ишпкы херектер органнарында бар. Чүүүн-даа мурнунда-ангаа Тыва АССР-ниң Дээди Совединиң ээлчег чок ийиги сессиязынга хүлээп алганы корум-чурум үрээшкиннерин болдурбазының талазы-биле соңгаарлаттынмас хемчеглериң планы хамаарыжыр.

Хүн бүрүүнүң практиктиг ажыл-чорудулгазында кол кичээнгейни күш-ажылчы коллективтер-биле сырый харылааның тударынче утпаларын турар бис. Хөй-ниитиниң саналгаларынга даянып ажылдаары биске ажык дузалыг. Массалыг информашия чепсектерин дамчыштыр чүрттакчы чоңгу информашия-биле хандырары чанчылчаан, а милиция ынаылдакчыларының хөй-ниитизиниң «төгерик столдар» аргыла ужуражыышкынында доктаамал болуп бар чыдыр. Бо бүгү хемчеглер, оорулалар ыяш-хаакчылардың алдынган дээрзинге бүзүрелдиг түшелди үндүрер аргамы берип турар.

Алексей АЛДЫН-ООЛ,
Тыва АССР-ниң ИХМ-ниң профилактика албаның килдис начальниги.

Чылыг сөс

АК ОРУКТУ КҮЗЕДИВИС

Дерт оолуун иези мен. Хөлүгаруус ширит албанын аттыгаш, декабрь айга хаалыкшы келген. Оон бичеш аксыныга дүзалажып. Акта-гаранын каларын турар. Ийи ногум үш, алды классаларныг ооскүлелер.

Чырым чер кырынга тарут туттуп, аарыг-арыйын чыдаанын, чурттаанга дегжеп, кижек каяа тарар бооп. Чылыг-ла болза амыдыралдың төлө орус дылын эки ооскүлелеринден хайлаанга таалаа бергинивис хемдаанчыг. 1990 чылдың августа 7-де чогаалчы аазы ажыл-ижинга тарыг органы, художниктер база тавариг-шаг, бөстөрөлөрүнүг бир бөлүглаттыр. Ак-Довуракка чедер эмнелгенинге 8 кижилеп, оем эзин республиканың кирек, кулак, бөөстаа-ла чоорээр салбырынче чоруткан. Анза оем ишти эмнедип чыдырла, оны азыраа каяктан оргаш, эмнелгенин ажылдакчыларының ажыл-ижинин чедүп, силдим.

Салбырның улуг эмчизи, хүн эмнелдиң хөлүнү, Күшлыктаанда Кызыл Туң ордуның ветеринарчызы Дашев Машпак-оолдуң Монгушту Тываның төлүнүң кижи хөй. Эмчи-ла чыдыр, амыдыралының дугайын кижи маңаа каяан сымыра бижип шыдаар, оон эртем оруу узун. Сонуургалдыг кижи салбырның коридорунга чараштыр дериг аскач хоочуннар болгаш мурнакчылар стеналзазын көрүп аарагла, кымыл ол деп чүве билдинмес бээр.

Эмчи кижиниң ажылы чыгыштыг, могаг-шылаг билбес амыдыралын хүннер-даа дивес. Дерт улуг эмнел кээр. Оон калмаан үш дүн ортумунда кижи бергедээн азы берге тайгалдыг кижи эккелген болза. Данов Машпак-ооловичиже долгаптарга, саат чок дораан келгеш, бергедеш-кен кижиге дургең дуза чедиргилери чаңчыл болган. Орай дүнге чедир ажылдаа-даа ийи ортунде омак-сонгуп, катмы-хөлүг чедип келир. Ол келгеш, эртенги беш минута иштиңге хуралын эрттирип каапкаш, ажыг улузун эргип эмнел-де эгелээр.

Улуг эмчиниң дузалакчылары дүне ажылдап турар медсестралар Римма Донгак, Алдын-кыс Ондар олардың күндүтүлчел, экинергек, кижини кайгамчык. Дүнеки үелерде ажыг кижилерни эргип кайгаарал, эмгенчең оскүлелерни-ниң-ниларын, сыкыртышкыннын-кылырлар. Санитарка Чечек Монгуштуң эртенгинин беш шакта-ла ажыг улустуң оттурбас дээш палатага ажыр кирип келгеш, орун-дөжектин доозунуп чүдүүл тудуп, шалаа чүүл шаантаанының шалаптарының, өөренгенни магаданчыг Антонина Козлова медсестралал ажылдаа-ла 30 чыл четкен. Оон чазык-чагаалы, эвилең ээлдээ ажжок. Бичии-тыва уругларны, оолдарны куспактап алгаш, ошкап-чыттап эргелээн бээрге, кижиниң ыргаралы хайыгар. Ээлүүлүг кижи дең чүве ол-дүгүйин, тел-ле болганла аңаа кайдыг-даа нацпянымы хамаанчок дең болаттына бээр. Коллективте тыва, орус, корей дээш, оон-даа өске нацпиларның төлээлери ыйыралдыг, аар-бергө ыраан кижилерни сегидир эмнээр дээш ыяш-биле харын чокка бараалгаалын, демниг ажылдап туралар.

Оолдарым адазы баштайгы ээрежинде аш-чем кижи чыгаавас, тыныштаар турдум. Ам ук эмнелгеге 2 ай эмнеттинин түнелиивге байдалы кижиин, сегээн. Бистиң өгбүлевисти оскүстүң үүлезинден чаблаткан, ажы-төлүүскөлге-кожукти эгиткен бүүнүң эмнең Данов Машпак-ооловичиге база оон кады ажылдап турар ыш-ээруунге черге чедирмогейин, солун дамчыштыр деөзээ салып, эң орукту күүзедивис.

Валентина КҮЖҮГЕТ.
Ак-Довурак хоорай.

Школа амыдыралы

ДУРЖУЛГАВЫС СОЛЧУУЛ

«Кырнабилге» гөөр утказ-биле «Шидерге» дээш уланган чечен дамчыштың үелээш сүүтөлөр болгунда, утказ-биле кайгамчык-ла ажыг-чүүлдер ажыглаттынган. Ол-ла дээш, ажыг-чүүлдер, номер аарак-биле коруп ээлээш, ыяшталыңы утказын оон чүве-биле сайгарар. магадаар. соңгуудаар болгай бис. Оон-биле кады бөдүүшүн кадагарам-биле уруглаттынган, ам-ла ыяштың дүрүмнерин, чайгы үүле аарып. Бичии чеңгелүүшкүн оглуларывыс үелээш-биле ажыг-чүүлдерни ажыглаттынган. Ынчаарга ыяштың сөзүлелдери ажыглаттынган. Эстетиктиг кижилеттиг чүүлдүг ажыг-дөрү-биле хамаарыжыр чүвениң кадагы хаража, сөөлгүзүн коруттуг, уран шевергинин, аянныы, хевирлиг, уяраңчыг таалалчымы, кайгап ханмас магаданчыгы бо-а ыш оон-даа ескө.

Кадагы, чаражы дең идеяга кижиниң сагыш-сеткилиниң, бөдүүшүн чурумалдарының, диригаңыттарының болгаш үйүттериниң амыдыралының онзагай шынарлары хамаарыжыр. Суггур чаъс соонда хүүгө тыртыкшы, ыяш чүүл чаңчыл, часты үүгө чаңчыл чечектер, ажыг-чүүлдер чечектер, ажыг-чүүлдерниң кээрлер үе, дүнеки «Тываның ыяштыг чүүлдери» деп чүүлдерни ам-ла бо бүгү чүүлдү бичии үүлгедип, ыяштың чыртыкшыл үзүүлүг, ажыг-биле аалады-чиледи үе алышкан кодан-мал кайгап хамнос магаданчыг, таалалчыг бөлбөс ойлаң. Эстетиктиг ооскүлөө, дамчыш бөгүн ооскүлө эстетиктиг кижилең чүүлдерни ынчаарга чедирип, ыяштың дүрүмнерин, ажыг-чүүлдерниң кээрлер үе, дүнеки «Тываның ыяштыг чүүлдери» деп чүүлдерни ам-ла бо бүгү чүүлдү бичии үүлгедип, ыяштың чыртыкшыл үзүүлүг, ажыг-биле аалады-чиледи үе алышкан кодан-мал кайгап хамнос магаданчыг, таалалчыг бөлбөс ойлаң. Эстетиктиг ооскүлөө, дамчыш бөгүн ооскүлө эстетиктиг кижилеттиг

Бүгү чүрттарның пролетарийлери, каттыжыңар!

ШЫН

РСФСР-ниң Компартиязының Тыва республика комитединиң, Тыва АССР-ниң Дээди Совединиң болгаш Министрлер Чөвүлелиниң органы

1990 чыл ноябрь 24 суббота № 268 (14468)

1925 чыдаа уадаже-идеттинген

Өртүү 3 кез.

Үенин СУДАЛЫ

ДҮҮН

АҢАА КЫШ КОРГУНЧУГ ЭВЕС

«Сүт-Хөл» совхозтуң «Кара-Чыраа» кооперативинде хоочун малчын Т. К. Монгуш аренда кереэги-биле ажылдап турар. Оон коданында ам 420 баш мал бар. Холушкак коданда хураганнарның, сергелерниң, ошкүлериниң деңгилдези эки.

Тас-оол Конзаевич аныяндан тура-ла, ажыл-ишчи кижи болгаш кыш удур ыяк белетеңнип алган. Оон кыштаңда 30 тонна аңаа, 20 тонна пресстээн сиген дужүртүнген.

Хоочун малчын кыштаанга көжүп келген дораан-на мал кажааларын септеп, чылытлап алган. Хынамчалыг кижи кышкы чырыын база утпаан: кежээлерде бичии моторлуг дузазы-биле чырык кыва бээр.

Малчып кыштан малды хур ажырар соруглуг салган ажылдап турарын дүүн биске «Сүт-Хөлден» дыңнаткан.

ЧАГЫДЫЛГА ШУУДААН

Дүүн Тожу районнуң чүрттакчы чонунуң болгаш күш ажылчы коллективтериниң 1991 чылда чагыткан солуннарын, журналдарын болгаш оске-даа чагыдылгаларны санап көрген.

Районнуң ажылчы чону бо хүнде «Шын» солуннуң 590 экземплярын чагыдып. эрткен чылдың деңнелиндеп мурнап турар.

Ийиги, үшкү черлерде «Тываның аныяктары» болгаш «Тувинская правда» солуннарның чагыдылгалары чоруп турар. Сан-биле алырга тус-тузунда 489 болгаш 430 экземпляр болуп турар.

Оон ангыда «Сылдысчыгаштыг» 253-ту чагыткан. А «Молодежь Тувы» солуннуң чагыдылгазының деңнели эртнен чылга бодаарга, чавыдаан. Чүгле 33 экземпляр болуп турар.

Күш-ажылчы коллективтерден «Май 1» совхозтуң Тоора-Хем школазының, партия райкомунуң чагыкчылары ыңаа идепкейлиг чоруун көргүзүп турар.

Чагыдылга уламчылавышаан.

Светлана БАЙЫР-ООЛ.
Радиоорганизатор.

БӨГҮН

РЫНОКЧЕ ШИЛЧИЛГЕ КАНДЫГ БОЛУРУЛ?

Бистиң республикада совхозтар директорларының, коддээ ажыл-агый специалистериниң Кызыл хоорайга беш хүн үргүлчүлээн семинар-хуралы чүгле чаңгыс ыңдыг айтырыгның адаа-биле болуп эрткен.

Оон ажылынга Новосибирск хоорайдан келген болуп артемденнер база киришкен. Олар Сибирьде кодаа ажыл-агый экономиказының эртем-шинчилел институдунуң төлөөлекчилери болуп турар. Эртемденнер рыночке шилчилгениң байдалдарында ажыл-агыйны эргелеп башкарарының экономиктиг механизминиң айтырыгларының талазы-биле ажыл-агыйнга лекцияларны республиканың көдээ ажыл-агый специалистерине тайылбырлап, чугаалап берген. Тус-тус темалар аайы-биле кичээлдерни профессор В. М. Грабов, доцент Е. Ф. Кривых, улуг башкы В. А. Смирнова, экономика артемденириниң кандидаттары М. В. Ковалев, А. П. Задков болгаш доцент Н. И. Шугаева эрттиргеп.

Ажыл-агыйны эргелеп-башкарарының чаа аргазы—рынок экономиказынче шилчилгеге тураскаатказын ол семинар-хуралга чугаалашкан чугула айтырыглар көдээ ажыл-агыйның специалистеринге, удуртукчуларга улуг дузалыг болгаш ажыктыг болган.

Семинар-хуралдың ажылы бөгүн доостур.

ТООЛЧУГА ТУРАСКАДЫП

Бөгүн Улут-Хем районда Торгалыг суурнуң Культура бажыңынга хоочун тыва тоолчу Баазанай Түлуштүң төрүттүүген хүнүнден бээр 100 чыл оюн-хөөрү тураскаткан кежээ болур.

Аңаа Тываның төөгүүнүк, дылдың, литератураның эртем-шинчилел институдунуң ажыглакчылары, партия райкомунуң коллективи болгаш оон чаңгыс чер-чурттуглары бүле тергиин киржип, уруглуг чугаалдарының дугайында саңгыйлыкчыларның чоң мурнуна чугаалажыр.

Ук кежээге ортумак школаның оореникчилери, совхозтуң ажыл-ишчилери хөөрүнге киржир.

БИСТИҢ КОРР.

«ЧЫМЧАК АЛДЫН» КИРИП ЭГЕЛЭЭН

Күзүүн-хөлүң авиамаг сезону эгелээр мурнунда «Хемчик» авиамаг-сывыг комплагайының штаттыг ажылчылары биле Чөөн-Хемчик, Бай-Тайга, Барыын-Хемчик, Сүт-Хөл районнарда аңгыларынга хандырылгалыг-дээлгер аңаа-бооңга дужаар керээлерин чарып алтыланып, өнүү, башка тандылгаларның өлүг-тыныштыг черлеринге аңнап аттанып-каар.

Алты хүнүнүң тыныжынче авиатехник аппаратнаң ыңаштайгы болгу ажыл-ижиттиг ап-алдын, ноябрь аңнын бирги чартыында оларга 7707 аңнаш, 3 ак 3 өлүг, 2 ирге, 6 двигательлиг өскүлээр болган. 24007 рубльге өгүү дужаткан. Оон ажыг дүүшкүт ап-хынаа 100 километрлиг. 7 центнерге олен-сүүт сага кургус оң-ышкаш апарган.

Авиаотряд Төөн-Хавакка аттыкка Дедуглуг Оюрлар бир зоотарыкта 90 аңнаш өгүүлеп. 205 рубльге. Чыдаңгы Зоотарыкка көдүү-ле чыгаа Ишкилей Шөлүүн 65 аңнаш оттаткан. Ам сөөлүн чүүлээр кыдыр-олуг дужаа-ап-хынаа.

Чыраа-Бажының хоочун ачылары Василий Салчы 203 аңнаш 638 рубльге. Мыстык-оол Куулар 106 аңнаш. Юрий Куулар 200 аңнаш. Бора Таңдынай ачызы Сүмби Ондар 150 аңнаш. Тываңа хоорайлыг ачылыг Бошкар-оол Монгуш 90 аңнаш бир дыпбактыгын. Октябрь Түлүш 120 аңнаш эдилеткен.

Сезок эгелээрде аңнаттырлыг следун эрте эртиргей, ыңаш бооңнээрге ол шаанда хандырганывыдан ойар керээлер оңаалдарны тергиин-дир боттандырганнар.

Ыңаштайгы ачылыг дүмейлеп аңнаттыр ыңаш бээ аңнаттырлыг аттанып-каар. Дужаар шүүлүг ыңаш ыңаш аңнаттыр дүүнүңде бөгүдээ «Хемчик» авиаотряд, ыңаш дедуглуг ажылчылар аңнаттырлыг ыңаштарын ортулуг-ла аңнаттырлыг ортулуг корутпаан.

Аңнаттырлыг ачылары чыдаңгы-ла өлүг ыңаш бөгүдээ, арга-дургузунга дедуглуг-дер.

Арагачы ДОҢГАК

ЧҮГЛЕ ИЙИЗИНГЕ ДОКТААЙН

Чоокта чаа ССРЭ-ниң Дээди Совединиң сессиязынга М. С. Горбачевтуң амыдыралывыска бо хүнинерде чугула, ханы уткалыг чугаазын улуг сонуургал-биле кичээнгейлиг дыңнап, оңу республика солуннарының арыннарында парлааның база номчудум.

Президентиниң чугаазында айыткан чамдык чүүлдер биске шуут-ла дорт хамаарылгалыг дээрзин билдим. Чижээ, хамааты кижиниң эрге-хоойлу талазы-биле намгаладыг чоруун хандырарыңче улуг кичээнгейни салып турар. Бистиң Тываның-даа амыдыралының чамдык чижектерин алгаш көөр болза, хамааты бүрүзүнүң айыл чон чоруун хандырарының айтырыгы кол чүүлдерниң бирээзи болуп турар болгай.

Оон ыңай эш Горбачев аъш-чем продуктуларының айтырыңче кол кичээнгейни угландырган. Бо дээрге чүгле биске эвес, харын бүтүү чүрттүң чонунга хамаарышкан шинтирлеттинмейн турар чүүлдерниң бирээзидир. Ону бистиң республикага хамаарыштыр чугаалаар болза, бо чылын чонну хандырар аъш-чем болгаш погаа аймаа мурнунда чылдарга дең-нээрге, оранчок эвээш белеткеттинген. А кажан четчир кылдыр остүрүп-даа алыр болзувусса, ону ажаарында, кадагалаарында болгаш дажыттап соөртүрүнге улуг чидиргилерни болдуруп турарывыс мындыг байдалга чедирип келгени ол. Бо чүүлдерни моон соңгаар болдурбас дээш кижи бүрүзү харыысалганы хүлээнир болза эки.

Сыгыр ТАС ООЛ.

БОТТАРЫВЫСТАН ХАМААРЖЫР

Рынок экономиказынче кирерининң бүдүүзүнде чүрттә тургустуунуң келген берге кирилеттиг байдалдан уштунуп үнериниң дугайын Президент М. С. Горбачев ССРЭ-ниң Дээди Совединиң сессиязынга чугаалаар боор деп, бүтү чон четтирикпейн маңап, идеген турган. Ол чугаа, шынап-ла, болган-даа.

М. С. Горбачев бо чылдың ноябрь 17-де ССРЭ-ниң Дээди Совединиң сессиязынга Эвилел керээзин чарарын дүргедедир, чүрттә политиктиг болгаш экономиктиг байдалдың быжыг турушту болурунуң дугайында кыска түүнел чугаа кылган. Ол Президентиниң чоокку үеде боттандырза чогуур кол-кол чүүлдери, бодалдары, программазы болган.

Ону катап-катап номчуп танышкаш, кончуг чүүлдүгүнер, деткиир кижи-дир мен. Эде организастаар, чаартыр чүвелер-ле хой. Президентиниң харыылаар, удуртуп башкарар айтырыглары хой. Ынчангаш оралакшы президент тургузар дээни-даа, эргижирээн звеноларны дүжүрер, чаа звеноларны тургузар; инициативтиг, амгы үениң ёзузубиле ажылдап шыдаар чаа ажылдакчылар Министрлер кабинединиң составынга кирген турар дээни-даа кончуг чөптүг деп бодаар мен.

Амыдыралда чамдыкта мындыг болгулаар ышкаш ийик. Чеже-даа дээди эртемниг болза, даанган ажылары биледир улус бала турар. Чамдык ындыг кижилер чүгле алыр ажыктыг болдаан, ыят чокта удуртуп-баштаар бедик ажылче чүткүүр. Кажар оп-биле кирип алгаш, ол ажылды бүрадып каар. Ол дээрге кижиниң арыг арыын-нүүрүнден, бодүүн бичезеткилинден хамааржыр. Ынчангаш билир-билбес-даа болза, өрү шураар халыжмактарның оруун дозар, хоойлуларны шинтирлерни, айтыышкыннарны боттандырар дээш Президентиниң чанында Контроль палатазын тургузуп, ол бүтү регионнарга бүрүн эргелиг төлөөлекчилерлиг болур дээнинге аажок чөпсүнер-дир мен. Бистиңге база ындыг төлээ турар ужурлуг.

Президентиниң чугаазының үшкү кезээнде коруунчурумну быжыглаар дугайында айтып турар. Бистиң республикада кем-керек үүлгедиишкиннери, хулиганнаар чорук ам-даа чедир чавырымбайн турар болгай. Мен бодаарымга, бистиң бир четпезиис хөөнинти-даа, милиция болгаш эрге-хоойлу камгалаар органнар ажылдакчыларыдаа ңандыг-бир багай улуг үүлгедиишкиннер болган соонда, ол дээрезинде дырбаңайнып хөделир, а оон соңсап, шимээн чок баар. Сактырга-ла, база бир онза үүлгедиг болу бээрин маңап органзыг. Доктаамал хайгааралга ап турар болза, багай үүлгедиг дештип үнүп келбээ дег.

«ИХМ-ниң парлалга болүү дыңнадын тур» эге адаанда медээлерни номчуп көөрге, хөй нуруузунда аныяк тыва кижилер оорлаан, үптеп, бижектеп олурген, кемдедип балыглаан боорду-дур. Ол мырыңай чаржыныг-дыр! Кымнарның ажыктелу ыңдыг дүржюк, дерзин бооп кижизиттинген чүвел? Ындыглар ада-иезинең-даа, иниттиг тыва чонунуңдаа адын бужартадып турар. Кем-керек үүлгедиичилерин түткаш шиидип, парлалгага сойгалап бижип-даа турза, ол ам-даа намдавайн турарын ИХМ-ниң доктаамал кестүп кээр медээлери хереченээр-дир. Бо талазы-биле демисел чорударынга Президентиниң чанынга тускай албан черин тургузар дээни база-ла чөптүг керектир деп бодаар мен. А бистиңге ону кандыг янзылыг боттандырар чүвел, ону билбес-тир мен.

Президентиниң бодалдары, программазы кончуг шын-дыр, а ону чүгле амыдыралга боттандырары бүгү совет улустан —бистиң боттарывыстан дорт хамааржыр. Оларны боттандырган тудумга амыдыралывыс улам эңгижир.

Данчай-оол ОЮН.
Партияның болгаш күш-ажылдың хоочуну.

ЧУРУКТА: Надежда Александровна Сафронова Кызыл хоорайның төвүнде кондитер цехиниң бригадазының ажыл-ижин удуртуп, планныг даалганы ажыр кылырынче аныяктарның күжүн мөөнеш турар. Ол кылган тортунга «Терүттүүген хүнүнер-биле!» деп эргим болгаш хүндүткелдиг сестерни бижий каапкан. Оон эштери Ирина Никитина, Айлана Намшай база-ла амданныг чемнерин ынчаар белеткээш, садыгже киирип турарлар.

Ондар ОХЕМЧИКТИҢ фотозу.

РСФСР-НИҢ ДЭЭДИ СОВЕДИНИҢ СЕССИЯЗЫНДА

Россианың Дээди Совединиң сессиязы хүн аптырыын эде көргеш, Г. А. Явлинскийниң ээлеп турган албан-дужаалдындан халажыр дугайында айтырыгны чугаалажып көргеш. РСФСР-ниң чазааның Дарганы Н. С. Силаев «500 хоногук» программаны төлөдүп тургускан инженерниң бирээзи Г. А. Явлинскийниң халажыр деп турарын деткиирин депутаттарга саналаан.

Г. А. Явлинский ажылдап турган албан-дужаалындан халажыр деп шинтирлелиниң депутаттарга дыңнаткан. «Совалгу ыяш аайлаттыр Россиа Федерациязында байдал коңчуг ооскерлиг. Ынчангаш моон мурнунда турускаш, депутаттарга санаалдап киирген программавыстың күүзеттинерин берге апарган. Оон уламындаа албан-дужаалымдан халажыр дугайында айтырыгны турускаш мен»—деп, ол чугаалаан.

РСФСР-ниң Министрлер Чөвүлелиниң Дарганазы Н. С. Силаев Дээди Совединиң Экономиктиг реформа талазы-биле комиссиязының депутаттыг албан-дужаалдал Г. А. Явлинскийни хөстээр дугайында шиитпирин парламент хуралы алган.

Н. С. Силаев чижек кежигүнерни төмүлээр ооң ажылче шилчидер олар аттаар талазы-биле төлөдүп, оларның бүрүн эргелеп тыскыр дугайында айтырыгны сессиязга тургускан.

Депутаттар «Рынок төрүзаалырыгче шилчилгениң үезинде РСФСР-ниң улус ажыл-агыйын күүзеттиг талазының эргелеп башкарарын хандырар талазы-биле хемчеглер дугайында» Хоойлуунуң төлевилелиин, тараачын (фермер) ажыл-агыйының дугайында айтырыгны төлевилелиин чугаалашкан.

(СЭТА).

РСФСР-ниң болгаш Латвия Республиканың удуртукчулары ужурашкан

1990 чылдың ноябрь 22-де Москвага РСФСР-ниң Дээди Совединиң Даргазы Б. Н. Ельцин, РСФСР-ниң Министрлер Чөвүлелиниң Даргазы И. С. Силаев Латвия республиканың Дээди Совединиң Даргазы А. Горбунов болгаш Латвия республиканың Министрлер Чөвүлелиниң Даргазы И. Годманис-биле ужураш-каннар.

Ужуражыышкын үезинде болган консультациягга ийи республиканың күүзеттиг суверенитединиң база күүзенелер аразының кады ажылдажылгазының дугайында дугуржулга кылдынган болгаш ол талазы-биле медегелел хүлээп алынган.

(СЭТА).

ССРЭ-НИҢ ӨРТЕКТЕР ТАЛАЗЫ-БИЛЕ КҮҮНЕ КОМИТЕДИНДЕ

ССРЭ-ниң Министрлер Чөвүлелиниң эргежок чугула хереглелдиниге хамаарышпас чамдык бараанналарга кергелиг хостуг өртектерни киирер дугайында хүлээп алганы күштүг болуп турар хөй-луужудулгага дүгижүп турар.

ССРЭ-ниң Министрлер Чөвүлелиниң ө дугайында Хоойлуга дүүштүр Эвилел чазаа өртектер политиказының чорударын хандырар болгаш өртектер системазын сайзырангайжыдарының кол угланыышкыннарын тодарадыр. Аңаа чонның хереглел бараанналарына үүрмектеп садар өртектерниң деңнелин оскертир эргени берген.

Оон ангыда үстүнде адаттынган шинтирлер бо чылдың октябрьда ССРЭ-ниң Дээди Совединиң хүлээп алганы улус ажыл-агыйын экижидип Сыныглаарының болгаш рынок экономиказынче шилчиринииң кол угланыышкыннарының кезаап турар.

ССРЭ-ниң Министрлер Чөвүлелиниң эргежок чугула хереглелдиниге хамаарышпас чамдык бараанналарга кергелиг хостуг өртектерни киирер дугайында доктаалын тур хуусаада үүш чок болдурар талазы-биле чамдык эвилелдешкен республикаларның (РСФСР, Казах ССР) Дээди Советтериниң шинтирлерин хүлээп алганына хамаарыштыр ССРЭ-ниң Өртектер талазы-биле күүзене комитединиң дыңнадыры болза:

ССРЭ-ниң Министрлер Чөвүлелиниң эргежок чугула хереглелдиниге хамаарышпас чамдык бараанналарга кергелиг хостуг өртектерни киирер дугайында хүлээп алганы күштүг болуп турар хөй-луужудулгага дүгижүп турар.

ССРЭ-ниң Министрлер Чөвүлелиниң ө дугайында Хоойлуга дүүштүр Эвилел чазаа өртектер политиказының чорударын хандырар болгаш өртектер системазын сайзырангайжыдарының кол угланыышкыннарын тодарадыр. Аңаа чонның хереглел бараанналарына үүрмектеп садар өртектерниң деңнелин оскертир эргени берген.

Оон ангыда үстүнде адаттынган шинтирлер бо чылдың октябрьда ССРЭ-ниң Дээди Совединиң хүлээп алганы улус ажыл-агыйын экижидип Сыныглаарының болгаш рынок экономиказынче шилчиринииң кол угланыышкыннарының кезаап турар.

ССРЭ-ниң Министрлер Чөвүлелиниң доктаалын чамдык республикаларның түр күш чок болдурганы кандыг-даа үг-шиг чок шинтирлер болур. Бүдүүзүнүң объективтиг экономиктиг байдалдары, рынок байдалы өртектер тургузулгазын сайзырангайжыдарының талазы-биле соңгаарладыышкын чок хемчеглерни хүлээп алырын неген турар. Эргежок чугула хереглелдиниге хамаарышпас бараанналарның өртектерин кергө чүрүмүнче шилчидери болгаш өөрүнүң өстүрери албан кылдыкнар апаар. А доктаалды түр кала күш чок болдурганы, эрге-хоойлу ёзугаар алыр болза, каңчап-даа таарышпас.

Оон-биле чергелештир чиик өртектер болгаш хереглел-негелдиниң бедик деңнелдиг чиижек чорукка байдалдарны тургузуп турары биллингир. Байыр соруга-биле ювелир кылытларын, балык үүргенеин болгаш өске-даа ховар бараанналарны массалыы-биле салып ап турары биллингир. Чүгле совет эвес, а даштыкы хамаатылар ындыг чүүлче хаарга түттүүнгени дувүрелди болдурып турар.

Ынчангаш ол чамдык республикаларның улус депутаттары ындыг чиик өртектерни хевээр арттырган амгы бар бе деп чүүлдү болдап көөр ужурлуг деп, ССРЭ-ниң Курортекомитединиң санап турар.

ПАССАЖИР АРГЫШТЫРЫЛГАЗЫНЫҢ АЙТЫРЫГЛАРЫ

Автобустарны чонга «эгидер»

Бо түүл чөпш бала-ла дөмүрүүш түшкүрүнче алдаанты. Ам бала-ла чонуң ёмүдүрелинде ыяш-ла чүгле дээш, ёзугаар-ла чүүл, боорет райынтыг Кыш-Хем суур Кызыл хоорай-биле чөнеп ыяш-дар-даа болза, ол аразынга автобус аргышкылгалы болыштыг сонгуска ынчуг берүүстүг. Чадыг бажыңнар, өг-хөрээ, өг аралы херээ. Эртеп алдаа шаанчым мурнунда тура маңаан автобустуң-даа чоок, «түүдүүш ёмёёге» оор. Конгуу шыырак оолдар-тыңнай ядын түргеп, кирер-дир. Ол ийиде бичии уруг-дарлыг ача-ыяга кыс-ла ыяш-ла сөөртүп-даа берер чүвел. Ам-даа ынчаар-ла, бала-ла маңаар үнүүр-кирер сен. Ынчангаш оралакшы президент тургузар дээни-даа, эргижирээн звеноларны дүжүрер, чаа звеноларны тургузар; инициативтиг, амгы үениң ёзузубиле ажылдап шыдаар чаа ажылдакчылар Министрлер кабинединиң составынга кирген турар дээни-даа кончуг чөптүг деп бодаар мен.

Амыдыралда чамдыкта мындыг болгулаар ышкаш ийик. Чеже-даа дээди эртемниг болза, даанган ажылары биледир улус бала турар. Чамдык ындыг кижилер чүгле алыр ажыктыг болдаан, ыят чокта удуртуп-баштаар бедик ажылче чүткүүр. Кажар оп-биле кирип алгаш, ол ажылды бүрадып каар. Ол дээрге кижиниң арыг арыын-нүүрүнден, бодүүн бичезеткилинден хамааржыр. Ынчангаш билир-билбес-даа болза, өрү шураар халыжмактарның оруун дозар, хоойлуларны шинтирлерни, айтыышкыннарны боттандырар дээш Президентиниң чанында Контроль палатазын тургузуп, ол бүтү регионнарга бүрүн эргелиг төлөөлекчилерлиг болур дээнинге аажок чөпсүнер-дир мен. Бистиңге база ындыг төлээ турар ужурлуг.

Президентиниң чугаазының үшкү кезээнде коруунчурумну быжыглаар дугайында айтып турар. Бистиң республикада кем-керек үүлгедиишкиннери, хулиганнаар чорук ам-даа чедир чавырымбайн турар болгай. Мен бодаарымга, бистиң бир четпезиис хөөнинти-даа, милиция болгаш эрге-хоойлу камгалаар органнар ажылдакчыларыдаа ңандыг-бир багай улуг үүлгедиишкиннер болган соонда, ол дээрезинде дырбаңайнып хөделир, а оон соңсап, шимээн чок баар. Сактырга-ла, база бир онза үүлгедиг болу бээрин маңап органзыг. Доктаамал хайгааралга ап турар болза, багай үүлгедиг дештип үнүп келбээ дег.

«ИХМ-ниң парлалга болүү дыңнадын тур» эге адаанда медээлерни номчуп көөрге, хөй нуруузунда аныяк тыва кижилер оорлаан, үптеп, бижектеп олурген, кемдедип балыглаан боордур. Ол мырыңай чаржыныг-дыр! Кымнарның ажыктелу ыңдыг дүржюк, дерзин бооп кижизиттинген чүвел? Ындыглар ада-иезинең-даа, иниттиг тыва чонунуңдаа адын бужартадып турар. Кем-керек үүлгедиичилерин түткаш шиидип, парлалгага сойгалап бижип-даа турза, ол ам-даа намдавайн турарын ИХМ-ниң доктаамал кестүп кээр медээлери хереченээр-дир. Бо талазы-биле демисел чорударынга Президентиниң чанынга тускай албан черин тургузар дээни база-ла чөптүг керектир деп бодаар мен. А бистиңге ону кандыг янзылыг боттандырар чүвел, ону билбес-тир мен.

Президентиниң бодалдары, программазы кончуг шын-дыр, а ону чүгле амыдыралга боттандырары бүгү совет улустан —бистиң боттарывыстан дорт хамааржыр. Оларны боттандырган тудумга амыдыралывыс улам эңгижир.

А. МОНГУШ.

Бот-боттарын билишсе

Бис Ымыалдың Шагаан-Арыг чедер маршрутчуткөөрге, ыяшт «Икарусту-тер» пассажиростр, ноябрь 3-те дүүш сооңда 4 шак 30 минутазында рейсте-биле Кызыл дээш маңаан. Чамдыкта-ла ортаа-рыннарынга ортелиниг тырышкан.

Мен ыяшка чорбуун ыдыктыг. Шагаан-Арыг чедер маршрутчуткөөрге, ыяшт «Икарусту-тер» пассажиростр, ноябрь 3-те дүүш сооңда 4 шак 30 минутазында рейсте-биле Кызыл дээш маңаан. Чамдыкта-ла ортаа-рыннарынга ортелиниг тырышкан.

Мен ыяшка чорбуун ыдыктыг. Шагаан-Арыг чедер билет садыг, ыяшка бажыңга-тыва чүүл ышкаш ажыктыг ораа чорааш. Ында чүрүмнүг ыяшка, таптыг ыңаштыг ыңаш-ла болза, чүүс-даа кончуг хөй ышкаш чүүл. Ол ыяшка ында-ла ыңаш-ла чүүл. Ол ыяшка ында-ла ыңаш-ла чүүл. Ол ыяшка ында-ла ыңаш-ла чүүл.

Ынчангаш ол чамдык республикаларның улус депутаттары ындыг чиик өртектерни хевээр арттырган амгы бар бе деп чүүлдү болдап көөр ужурлуг деп, ССРЭ-ниң Курортекомитединиң санап турар.

Автобустарны чонга «эгидер»

Бо түүл чөпш бала-ла дөмүрүүш түшкүрүнче алдаанты. Ам бала-ла чонуң ёмүдүрелинде ыяш-ла чүгле дээш, ёзугаар-ла чүүл, боорет райынтыг Кыш-Хем суур Кызыл хоорай-биле чөнеп ыяш-дар-даа болза, ол аразынга автобус аргышкылгалы болыштыг сонгуска ынчуг берүүстүг. Чадыг бажыңнар, өг-хөрээ, өг аралы херээ. Эртеп алдаа шаанчым мурнунда тура маңаан автобустуң-даа чоок, «түүдүүш ёмёёге» оор. Конгуу шыырак оолдар-тыңнай ядын түргеп, кирер-дир. Ол ийиде бичии уруг-дарлыг ача-ыяга кыс-ла ыяш-ла сөөртүп-даа берер чүвел. Ам-даа ынчаар-ла, бала-ла маңаар үнүүр-кирер сен. Ынчангаш оралакшы президент тургузар дээни-даа, эргижирээн звеноларны дүжүрер, чаа звеноларны тургузар; инициативтиг, амгы үениң ёзузубиле ажылдап шыдаар чаа ажылдакчылар Министрлер кабинединиң составынга кирген турар дээни-даа кончуг чөптүг деп бодаар мен.

Амыдыралда чамдыкта мындыг болгулаар ышкаш ийик. Чеже-даа дээди эртемниг болза, даанган ажылары биледир улус бала турар. Чамдык ындыг кижилер чүгле алыр ажыктыг болдаан, ыят чокта удуртуп-баштаар бедик ажылче чүткүүр. Кажар оп-биле кирип алгаш, ол ажылды бүрадып каар. Ол дээрге кижиниң арыг арыын-нүүрүнден, бодүүн бичезеткилинден хамааржыр. Ынчангаш билир-билбес-даа болза, өрү шураар халыжмактарның оруун дозар, хоойлуларны шинтирлерни, айтыышкыннарны боттандырар дээш Президентиниң чанында Контроль палатазын тургузуп, ол бүтү регионнарга бүрүн эргелиг төлөөлекчилерлиг болур дээнинге аажок чөпсүнер-дир мен. Бистиңге база ындыг төлээ турар ужурлуг.

Президентиниң чугаазының үшкү кезээнде коруунчурумну быжыглаар дугайында айтып турар. Бистиң республикада кем-керек үүлгедиишкиннери, хулиганнаар чорук ам-даа чедир чавырымбайн турар болгай. Мен бодаарымга, бистиң бир четпезиис хөөнинти-даа, милиция болгаш эрге-хоойлу камгалаар органнар ажылдакчыларыдаа ңандыг-бир багай улуг үүлгедиишкиннер болган соонда, ол дээрезинде дырбаңайнып хөделир, а оон соңсап, шимээн чок баар. Сактырга-ла, база бир онза үүлгедиг болу бээрин маңап органзыг. Доктаамал хайгааралга ап турар болза, багай үүлгедиг дештип үнүп келбээ дег.

«ИХМ-ниң парлалга болүү дыңнадын тур» эге адаанда медээлерни номчуп көөрге, хөй нуруузунда аныяк тыва кижилер оорлаан, үптеп, бижектеп олурген, кемдедип балыглаан боордур. Ол мырыңай чаржыныг-дыр! Кымнарның ажыктелу ыңдыг дүржюк, дерзин бооп кижизиттинген чүвел? Ындыглар ада-иезинең-даа, иниттиг тыва чонунуңдаа адын бужартадып турар. Кем-керек үүлгедиичилерин түткаш шиидип, парлалгага сойгалап бижип-даа турза, ол ам-даа намдавайн турарын ИХМ-ниң доктаамал кестүп кээр медээлери хереченээр-дир. Бо талазы-биле демисел чорударынга Президентиниң чанынга тускай албан черин тургузар дээни база-ла чөптүг керектир деп бодаар мен. А бистиңге ону кандыг янзылыг боттандырар чүвел, ону билбес-тир мен.

Президентиниң бодалдары, программазы кончуг шын-дыр, а ону чүгле амыдыралга боттандырары бүгү совет улустан —бистиң боттарывыстан дорт хамааржыр. Оларны боттандырган тудумга амыдыралывыс улам эңгижир.

А. МОНГУШ.

Бот-боттарын билишсе

Бис Ымыалдың Шагаан-Арыг чедер маршрутчуткөөрге, ыяшт «Икарусту-тер» пассажиростр, ноябрь 3-те дүүш сооңда 4 шак 30 минутазында рейсте-биле Кызыл дээш маңаан. Чамдыкта-ла ортаа-рыннарынга ортелиниг тырышкан.

Мен ыяшка чорбуун ыдыктыг. Шагаан-Арыг чедер билет садыг, ыяшка бажыңга-тыва чүүл ышкаш ажыктыг ораа чорааш. Ында чүрүмнүг ыяшка, таптыг ыңаштыг ыңаш-ла болза, чүүс-даа кончуг хөй ышкаш чүүл. Ол ыяшка ында-ла ыңаш-ла чүүл. Ол ыяшка ында-ла ыңаш-ла чүүл. Ол ыяшка ында-ла ыңаш-ла чүүл.

Нина СЕРГЕЕВНА.
Башкы.

Партийжи амыдырал: эге организацияларда

АМ-ДАА ТАПТААШКЫНДА

Партиялык амыдырал-ромун кодуруп, ат-алдарын айтыр мен. Мен Барыын-Хемчик районунда сарыга эге организацияларда саптаал-даа чыл-ла кижилер партиядан чыгып, ыяк-ла 3-4 кижилер коммунисттер мен. Бистиң районда районда база бир улуг организациялар. Коллективте 100 кижилер ажылдыг-ажыглаар-лар бар. Амгы үеде 15 коммунистер. 5 бөрө коммунист партия эге организациялары, ажылдыг-ажыглаар-лар бар. Бо организацияларда инициативтиг кижилерге ажылдаа кудулаан, ат-алдарын-даа бакшыраан.

Бешаалды чыл буруглаар 30 ажыг коммунистерлиг ажыг организация турган болгаш, ам сан талазы-биле чоорту эстин, эвээжеп келген болгаш, чаңгыс-даа кижи ажылдаа кирип албаан. Ооскы ийи чыл иштинде Устав негелдезин бузулаар дыгыр партия хуралдарын болбаан сөөр болза, улуг чаартыныр болбас. Платформа телевидение чаа Устав телевидениеге тыныжыг, райбк, рос. төлбинг партия конференцилеринге бөрө делегат-тар депшидер талазы-биле ийи-чаңгыс хуралдар болуп турганы шын, аңаа чүгле дет-тиришкиннер кылган боордан болза, эге организация чаартыныр, коммунистер чүү ажылыры, шиңдыг хемчег-лер ажылдаа дээш тодаргай шиитпирлер хүлээп алдынмаан. Чаңгыс сес-биле чуаалаарга, планда юрдунген чаңгыс-даа перспективтиг ажылыг чүгаалажып, шиитпир үндүрбээн, хүлээп албаан. Ийи-чаңгыс чарлаан хураачыларны эрттирип алыры бир түвек, ийи-уш катап сөңгаарладыр, чыглып чадаар, шыгжаттыг, чалгаарыг, шүгүмчүлелдиг, анализтиг санал берип шыдавас, чүгле кайы-бир коммунистиң сүмезин азы саналын деткип каар, ол-ла, Хөрүн-даа ажыг чаңгыс өскертээни айтыр. Ол хуралдаачыларга ажыг-ажыглаар-лар чедер-чедер, ажыг-ажыглаар-лар чедер-чедер, ажыг-ажыглаар-лар чедер-чедер.

Ам-даа ажыг-ажыглаар-лар чедер-чедер, ажыг-ажыглаар-лар чедер-чедер, ажыг-ажыглаар-лар чедер-чедер,

Эжим дугайында

«ГРИГОРИЙ МЕЛЕХОВ»

Шынаа школаны чылдарывыста, бетоттарывыска школа аттар тыпсыр чаңгылдыг бис. Ынчаг аттар кайы-бир эживистиң ажык-чанында, арын ыяйынга колдуунда-ла «домейлежи» боор турган.

А бистиң бир эживисче школа ат боорунга стрелок чогаалчы Михаил Шолохов «бурууллуг» болган. Чүге ынча дээрим ол, ынчаш? Аяк-биле чугаалаарга, орта Михаил Александрович ыяпаала, бурууллуг дээс. От школның тывылган үезинде, алыс даргы мындыг чүве. Ынчаш улуг чогаалчывыстың «Оожум Дон» дep номун ыранчыдың каан. Ында кол маадырлар Мелеховтарнин ег-бүлези ышкажыгай. От ашактың бир оглунуң адын Григорий дээр болган. Ол кинону бис үргүлүг көөр, оон келгеш, уран-чечен фильмниң утказын удур-дедир маргыжар, сайгарыжыр дээш наиг-изиг аларгылаар бис. Бир-ле натап ынчаар маргыжып олурувуста, бир эживис ора мынча дээн:

— Мелеховтар ындыг улус, мындыг улус деп билир, билбес чүвемер тө каан орбанар. Бо-дур со, Григорий Мелехов, ана кара ол-чаан-дыр бе?

Кан-оол ынча депкеш, та чүүү сактып келгени ол ийик, са-ла каттырар чаңгыбиле сула чаңнай берди. Бис баштай чүвениң үзүрүн аки-ле билбейн барган, эживис Хеймер-оолче кайган олуура, база-ла чир-шөөң дүштүвүс. Бир-ле солун, каттырыпчыг чүве тыпкан орар Кан-оолдуң чугаалааны ышмаш, эживис Григорий Мелехов-биле кайынам кара ол-чаан дөмей деп. А харын оон бажын дырап алганы, салдырыктыг фуражка бөргүн кедери, чамдыкта шала дедир апаар аажы-чаңы, чүвени чаңгыс чугаалаашла үзе шинтпирлептери — эживистиң аажы-чавында бо үүлдер харын домейлежип болуруы ынчап бүдүү пштимде денней бодап орган мен. Оон эгелээш-ле, эживистиң Хеймер-оол деп чиигине тываады чүгле кичээлдер үезинде дыңналыр, а анаа хүннерде ол уттундуруп бар чораан.

Школга декпейн, түстүг-дуу амыдап келген ыяпаала суурларывыстың тарай бергени бис. Оорениг ужун өөренирге, ажыттаа ышкаш ажылдаарга чугаа чоруй бергенивис. Оолдарывыс чамдыктары шериинге ыяпыг хүлээлгеге күүседип аъттанчыпкан.

Хеймер-оол Монгуш ажылчы ыяпаала ыяпаала ыяпаала. Оон ыяпаала ыяпаала 1968 чылда төнген. Төлээ чүүлүг сайгаан ыяпаала тыпсыр ыяпаала ыяпаала ыяпаала. Ында ыяпаала ыяпаала Арадакга турган партизанга киирип алган, ажаа ажылдап турган. Ынчаг бисе Кызылга болза үүгээны бир-ле ыяпаала ыяпаала. Ынчаш бисе Кызылга болза үүгээны бир турган бис. Бир катап оон ыяпаала ыяпаала ыяпаала

Тоол чугаа аяны-биле

ЧЕДЕР ХӨЛ

Чүстүг буттары билинместээн оглун ашак
Чүктеп алгаш, бир-ле дустуг хөлге келген...
Оглун аңаа шаптап, чиңнеп, эмнээр дээштинг
Оранчоктан чадаг келген күжүр иргин.

Ядыы ашак хөлге тейлеп, чалбаргылаан,
Чалама азып, чажыы чажып, өөрээл салгаш,
Эртен, дүште, кызыл-хүнде адыг төлүн
Эжиндирип, малгашка хөөп, чеди хонган.

Хөөкүй ашак бир-ле катап оглун үр-ле
Хөлдүн дустуг малгажынга чиңнеп-чиңнеп,
Деңгеэзиреп, човаан болу дыш ап чыткаш,
Терезиниер аразынга удуп каап-тыр...

Бир-ле кижи шеле тыртхан... Оттуп кээрге,
Бичии оглу хүлүмзүреп көрүп турган.
Ийи буду шимчеттинмес чыдар оглу
Илдик-даа чок, ийи бутта турар болган.

Одаанга кээп, оңгаар-дескээр чажыг чажып.
Оранының эмниг хөлүн дагып турда,
Он чыл дургу ийи буду билинмес оол
Ойнап, ырлап, самнап, машнап турган иргин.

Чүзү-даа чок ядыы ашак аалынган
Чүктеп келген оглун четкеш чоруп тура,
Черге, дээрге согургүлээш, ырлай аарак
Чечен, мерген мынчаар алгап турган дижир:

— Чүктеп келген мунчургай төлүмүң
Четтирип бергеш, үледиң, эминг хөлүм!
Чүрээмниң ханызындан, чүүмүнүң өзээмден
Четтирдим! Чедер-хөл деп сени ададым!

• • •

Шагның шаанда эт чок чыткан дустуг хөлдү
Шак-ла мынчаар өөрээп ашак адап каан дээр.

Виктор САГААН-ООЛ.

КОЖА ИРЕЙЛЕР

Бажыңчаның эзерея олардың дашпыкы хевирээнин айфы биле Чечектүү мыскаш бирээнин Куралгуу, өскүсүн Метпегер дээр чүве-лер. Төварышкаага чараш аңаа үемеу, аңаар долгаалар дег, ааалы-ла маргымаар ирейлер иргин.

Күскү кежээ. Дутпажып алган чүве дег олар ийлеп бажыңнаачыдан үүп келген. Чаъс ооңга чаала хүннүң ректээн арыг аргар оларны сывыртап үндүрүп келгенин ол боор ол. Эжежээ, аңаа-мемдиң, ...ышаанивир. Калыңның дугайын айтырышкынмар. Метпегерни тургаш:

— Чоору ол, давайленнем арай улгалып тур мышкаш — дээш, ...ланнажыы биле асфальт кырында бир-ле чүвесин ылавылап сонтаан.

— Децгилдезп шырак кижинни мындыг болбайн аан. Аныяк хевээр кижи эвес сен бе...моң, күжүрүм. Мен аңыяамда мындыг чордум. Үргүлчү-ле хан базымшкыны улгалыр... Айтып бээйн бе?—деп, Күшпүтүру дуза кадарын сүмелээн.

— Чүнү айтып бээриң ол?

— Чүнү деп чүнүл? Хан базымшкынын бадырарының аргазын аан.

— Канчаптар чүвел? Өлүп чор мен, айтып берем харын.

Күшпүтүр эжинге, баштай ыңай-бээр көргүлээш, чоогунда оларның чугаазын дыңнаптар кижи чогунга бүзүрээш, сымыраны аарак бир-ле сүмени чугаалап берген.

Кижиң Метпегер ону баштай, шынап-ла, зажок шын чугаа кылдыр дыңнаваш, сөөлүнде эжинче даянгыжындаа арнып кээр. Ынчап...ынчап болу каттыра берген. Ийи ашак та чүүң дугайын чугаалашкан. Ол дээрге боттарының аразынга-ла арткай аан. Ону еске улуска дыңнадыр эвес, улустуң кара чугаазы-биле алырга, «Э» башкы чалчыргай чугаа дыр иргин. Бис өлче сагыш салбаалы. А ирейлер боттарының чүрттүн турары квартаадан долгандыр кылаштажыры шүүт-ла чайчыл апарган.

— Шынчп туралы. Күшпүк, Улуг-Хемин акпас хөлдүр дээш кааргa, шалбаа аңаары дег, кижи шимчевес, ве бина талаар болгай —деп, Метпегер чугаалаар. Ийи эжинни базылтар. Ол кылаптажыпта боттарының аразынга-ле көөр. Бир-ле чүзүнү дилээп, дилиндээз чараан ышкаш улус. Айтыра бээрге, боттарының чымчак эткилин чугаалаар.

— Бут аларга күрт-кымыткаяк танерээ бээр, таалар, хөөкүйлер чүрттаавы. Магаданда «Бадыткалдыг чорнар — эжиңер. Шак ынчаар биле сөөкүлдиг кымчаннар ол. Бир катап олар бүттүрүмнүң аразынге кайгаа, дириг амыдыралгаштаалыны чүүрга баспа каапгарындан сестип кылаштажып чорда, кезек оолчар олардан таакпы дилээп. Кайызы-даа чаңы мындыг, таакпы дилээннерге, бар-даа болза, черле бербес. Барып-барып хоорайга — садыг-магазинниг хоорайга таакпы айтырар, төлей бергеннер бе? Хөөкү улуг күлүгүрлар дижир.

Эң сөөлүнде олар селгүүстээш, са...ла маргышканнар. Ол мынчаар болган чүве-дир...

Садыг-магазинде бараалсараан дугайын чугаалажы бергеннер. Хоочуннар магазинниңден чүү-хөө нормазын садып алгаш, оозун эккеп каап, даштыгаа таваржы бергеннери ол.

— Че, Метпек, (улустуң оларны шолаларын шүүт-ла атсынып калганнар-дыр ийин), чүү деп бодаар сен? Коммунизм деп чүве чугаалап туржук бис. Орта чедер бис бе, кандыгыл? Бис дээрим, бо совет улус, бистиң ажы-төлүвүстүң каш салгал дамчышты ажы-төлү дээрим ол-дур ийин? —деп. Күшпүгүр ыяшаалап айтырган.

Метпекте харын даа тоң дүрүштүрүп каап баан болган. —Чок, олар сагыбас... Бис ийи, төөң байлыг ам-даа, харын кымчыннам дээ чүзүни көрүп турган. Ынчаар биле бо, те-ле? – дээш, кижиң үдүр айтырган.

— Чок, кижи ыңырбадаан. Шынчыда чугаалап айтыраавы ол ышкаш-ла? — деп, демиргээ харын шимжиккен.

— Харын мен бога ыяшын мича дээрим ол-дур. Бүүдүвес сен бе, кай?

— Дүжүп ыйнаан. Улуг кижи хей чүве чалчыравас... — дээш, бирээзи харын удур хорадаксаан.

— Че, мындыг-дыр, тала. Каш чыл мурнуда кандыг турдувус, бодап көрем, садыг-магазинге бараан аңдерик. Чүгле бо көк-хырын дүгайын чугаалаар болза, магазинперге эзт чеже сорт ийин? Садыгжылан эзт деп баарынга. «Че, мен ону кезип-хээндектеп турбас мен, будуңгуйле ап ал» дээш, шүүт-ла сеңээ сыгар. Будуң хойнун, ошкүнүң эъдин аан-

Кижин, шынап-ла, ыпча дээш, эжи чүү дээр эвес дээнзиг олче кайгаан.

Метпектиң бажыңга ынчангы магазиннерниң баартактары сагышка кирген. Чүрүттүүген. Шынап-ла, мындыг чоржук чоп: ус-саржаг аймаа кандыы-даа бар: мал үзү, үпүш үзү, ак-саржаг, шоколадтыг ус... Артында хүрең, бзулут шоколад-ла!

Метпектиң караанга ынчангы магазиннерге садып тургулааны бштактар кестүп келген: үттүг-үттүг, кылаңайның турар. База яшы-бүрү аттарлыг. Ирей артында адыя уттупкан. Кайы-кайы дээш-ле баар. Ирейлериниң чаактарының сүү сайыраан. Сыртпиниң сыгыланнар.

— Шынап-ла Никита Сергеевичиниң ынчан бир-ле үзүү хуралга чүү дээн ийин моң, Күшпүк?..

—Чүү деп че?— Адыр сактып келдим. «Сенээ ынчаларның амгы сагында коммунизм үзүнде чүрттүнер» деп бүгү делегейге чарладай чиң?

Ынча дээш Метпек ирей үтеан сарыльын ам-даа чидирбээнге бодуна сеткилиханаа, каяа хере-дир мен дээш ышкаш сагыйже керегээнин, улаттыр чадырүүлээн.

Кезек ыям-даа чүве ыыттаваан. Боттарын соорүүнылаштажыр ирейлериниң майыктааштарының асфальтыга шылырган даажы дыңналгылаан. Чанында тарымал ыяштарда кушкаштарның мыкырашманы даа оларны кайгатпаан. Ийи ирей боттарының бодалынга алысчаш, базып олүргээнар. Та чүүң бодап чорааннар чүве. Бирээзи-ле чугаалап үнүп кээр боор ийин оң... Ийе, ынчанган.

—А сен бо рынок экономиказы деп чүвени канчаар билип чор сен. Күшпүк? — деп, Метпек чугааны уламчылаан.

— Харын, чүү дээр чүвел моңу? Адырам. Чүү дээр ийик моң, бо чаа сестер-ле тыптып кээр, кижи бажыңга-даа эки кирбес азы кырган баш дежин таар биле дөмей апаары ыңдыг бе? Угааным пат балдарай берген ийин, оол. Саарлыр, садар-ла дээр чүве дээр чоруун. Та канчаар чүвээн. Че, бис даа кырганнар канчаарыл. Ажырбас.

Чүрттап эртип алдывыс. Кордувус. Четтирдивис дээй бис... — Чок, чок! Өскээр барба даан. Деңги ол сактып чадаан созуп чүү ийик?

— Че, утпан мен. Сен уарын мендет ийи харамаан болгай сен. Сактып киреем —деп. Пушкүгүр сылдагланган.

— Те, сетил-бодалы ак-тыныңы болуру шиңнап...

— Ийе, ийе. Амна тыптың. Оъда болгай.

— Рынок дээрге нанатаптым дээде билир кижи чор дуу А сен?

Амна тайбың ёзубиле көңүлүнүң чугаалаанын чоорашып ийи ирей-даа мурнуут чаңы-биле ыңналгылаан бергеннер.

— Капитализм деп чүүл? Бажыңда чүү кирс бергени ол?

— Ынча дээйн, канчаптаптым үелиде чүрттээр, бир-ле кирпиттелдиг көөр бис, магалыг харын!

— Че, улааравас чоор. Багай сөс этпес...

Маргышкан ийи ирейни көрген, дыңнаан улус оларны зоорлиптер деп-даа турган чоор. Каттыржылары-даа бар, хорадаарлары-даа турган. Ирейлер кылаштажайн, чангыс черге «чалчыжып» турупкан.

Арай даргазымаар болгу дег улустан-даа айтырар, салдынмаспас. Чадашаннар. Рынок экономиказы деп чүл дээрзин черле ыям-даа оларга тайылбырлап бербээн, бот-бодуу-даа чадашкан, кайы-бирээзиниң тайылбырынга сеткилдери-даа ханмаан. Ынчаш дүшкүже маргышкаш, чаңыл чоргулай бергылаан. Бот-бодунуң билиг-медерелинге-даа чедишкен, сучаш каннар. Ирейлер ынчангынар-дыр, хөөкүйлерин. Чаа чалгыг оларга база четкен, дегген. «Чүрттап турганборгей-ле бис» дээр чугаа бар. Ол ийи ирейниң маргышкынга чүү дээр боор. Кортей-ле бис, мындыг аа? Чүү болурун аап.

Семис оол ХЕРТЕК.

ДААЙЫМ ТӨӨГҮЗҮҮ

«Амыдыралчы чугаа»

Октябрь байырлалының сөөнда бир кежээ өг булевис ишти болүү-биле шайлап олурувуста, эжик соктады. Ажыдыптарымга, көдээде даайым Бады болду. Кирип келгеш, мендилешти. Оон могап-шылап, шагырааны карактарындан на илдем.

Шымдай-ла даайымны столче чаладым. Чаа эккен изиг, суттүг, сарыг шайны чараманга кутказ сундум. Бир аякты харамдыыпп аар-талакаш, ам-на чугаазы үүп келди:

— Аа, богда, карактарым сырып келди, уругларым. Бүтүн-не суурдан үнген оллаан изиг шай ишпээн болгаш бажым аарып, карактарым карачыгыпап чорду. Дүштүе Чадазының автобусал чанында столовайындан чүгле курлаг чем чидим. Шай ижип аар дээримге, стакан чок болду. Улуг холунда каш-ла станциялары маңаарындан тудуктурген кижи мен. Шагла-ла ындыг столовая дийни ол. Солун, сеткүүлге-даа бижип шаг болган. Оон кандыг-даа түшпел үнмээн. Кижи аңаында стакан маңаарының орнунга шаандагы тамалар ышкаш, сөгечезин болу хойлап алгаш човаанып-ла дээре апарган чүве эвеспе.

Ынча дээш, ам база бир аякты кудуп алгаш, келген херээнни ужуруп тайылбырлады.

— Хайлыг, эрткен чазын-на ооргам аарыы катап кирип келген. Оонну бо улуг эмчилерге шинчидип аар дээш келдим. Оон башка мынчап тииликтеткип чорбайн, бажыңымга аңаа ханым хоюг орбас мен бе.

Автобуска кижиниң хайыр дээрге чүдүрүк сыңмас чыпкы. Билет дутайында чугаалаан-даа ажыы чок. Чоллачы солга анчыларнын бир чоруткан байлыны көрүүп чыткан автобууче арай боорда кире бердим. Бижи олурар кос олут хамаанчок, ийи бут салып чор чок. Моон барган автобус база өштүг-биле дөмей, бичии чүве болду. Алдан-Маадырдан Шагаан Арыгга чедир бут кырынга келгеш, оон соонда ыяшаайн автобустун эжинниң ассында тепкинжинге олуруп келдим. Аңаа олурарга соогу аңа үрүп турар чүве, ооргам дам барды. Кончуг ыяшк, мөге шыкыраң ярлар автобустун соонда олуттарында сыадапкан, тамчыктыы кончуг кезер ойнап келдилер. Адар-Теш кырынга: «Буттарым дыштанды-рып ап көрейн, оолдарым, бирээлер бичии када туруп өөрээн силер бе»? деп дилээримге, аргагар баштыг бир кулаан сыргалап алган оол олургаш: «Угааның чайлы берип-тир, кырган ачай. Бо бистиң садып алган олуттарывыс-тыр, садып алган аан. Автобуска олурарда баштай билет садып аар чоор, билдиң бе?»—дээрге, ескерлы бир үү-биле бургамыы каттыжып, чиргилөн дүш түлер. Ийе харын, олуттуу садып аары шын-на болгай. Ынчаш-даа чедагаанаарыкта ыяшаан кижини көргээн болза, олдага бүү өөрээ эвес, бүлүа-да өөрээ ыйнаан. Хүндүтпел дээ чүве билбес бо аныяк-ескиниг-даа канчаарыт дээ.

Даайымның чугаазы бичии үүлелеп өөрээ аразындагы чер-чуртувуста оңза солуун чүү болуп тур дээрзин айтырдым.

—Кижи сонуургаар оңза солуп чүү-даа чок ийин, чээн. Дөргүл-тере-дерниве-даа ол-ла хевээр ажылдап, чүрттап турлар. Күүйүнүүн садыы ыяш-ла алыр. Мөңге коорде оон кашпагайы аңаа ана ыс олчаан болдур ийин — дээш, каттырган, мында силерге курут, чөкпек суп берген кижи дээш риокзагып менче сунган, чугаазын уламчылады:

— Шаг багы келгени ол чүве бе, азы та чүү деп чүве бо, суурда садыглар шуут куртлаан. Чиир аъш-чем аймаадан өөдедиг чүүг-даа ыяш көрбее. Быдаа-чеми, далган, ус, чигир, печенье, пряник, конфета, шоколдатачы шагдагы олчаан коргедивис. Садыгда чүгле чем содалы, далай канустаанның консервазы, амгаты ажыг, ноогаан, чемнээн чүү адам бичии яблоктар, бо-ла ийин. Хлеб бешн 3-4 хонгур келбейн бергилеаар. Чидилчадыг кыстүп келген алыбы чүгле буштүг ыяш-тар садып ап болур. Бижишкээ кырганнар болгаш бичии уругларның ыяшар сомына дөмей-даа чок. Дүүн хлеб келген, чээн. Көрееп болдунов, каренна чарыынчыг чоор. Ындыг чүвени сен чүгле дайын үеэнишкилеринге көргүскеш каңнардан көргеп бооп сен. Биезги бир буду багай Орустаар ирей бар ышкажык. Ол хөөкүйүнү хамык улус базып каапгар часчап дөмейлеңнээ, ядыда түүнээ барбазы, бөргү-даа чок, чүгле тыл менди үнген-дир. Аңаа оочурүп чидирер болзукза, бодум шорум. Мурнуда ынжиниң чүзүнденда сирбектенип алгаш, салдынмааның-на дээре.

Арага, таакпы чидө бээрге, бирде-бирде хөлүм хаңып-даа келир. Чонаада аксындан кызыл кес ыяравас бичии оолдарның чушкуузундан ыш безин бурт дивес де. Бажыңдан навай сазыы ыраваан балдыр-бээжек ындыг чүвелер думаа-чараазын уштундур ижип алган, карактарынга көөрүлгенне кижилерже чөпсөлеп, алгырган-ыышкырган чоруурлар-дыр. Шак мындыг көзүмчиң шүүтү кижилерже авыс а чүгле ындыг өөдежоктарга ашты көргүсшеп болза дең бодап кээр мен.

Сылгырып бо хоорайда азыы хлеб, сүдүвер үстүр эвес, магазин-дыр. Бистиң эчелеривис база сөөлүн келгеп. Хей дыы тилдт ачусча сүт бергеп-ок үеэлер бе.

Чоокта чаа-та хурал суглаага дарга-бошкалар эде турүүстуруулуун үүлгээ чоорай биле сүүрүүн аңаа-дыраавы дөмей апаар дижирге, амыдырал мынчаар «эде турүүстүнү» бээр деп сагыжывыста-даа чок. «Өлүр черниче өөрүп баар» дээн ышнаш, ажыктыл амыраң турдувус. Мынчаар «эде турүүстүнүп» аар болзувусса, моон сонгаар та чүү боор чүве? — дээп, даанын удуурунга белеткени берди.

Светлана ООРЖАК.

Швейцарияда сураглыг Маттерхорн дагның шыпшык бажыңга четкен хөй эвес кижилериниң бирээзи Зематт хоорайның чурттакчызы 90 харлыг Ульрих Индербинден боол турар. Чоокта чаа Ульрих бодунуң улуг назы-харынга чалынмайн ол дагның бажыңга эзлчеглиг катап үнген. Ону ол англи Эдвард Уимперниң 1865 чылда Маттерхорнның бажыңга бир дугаар үнгениниң 125 чыл болганынга тураскаатқан.

ЧУРУКТА: Ульрих Индербинден Маттерхорнның бажыңдан бадып келген үезинде.

Кейстон — СЭТА-ның фотозу.

КРОССВОРД

ДООРА ДУРГЛАР: 1. Тыва национал хөгжүм херээсели. 4. Ыры кезээ. 8. Хомчиктиң адыры. 9. Киргизияда спортчу клуб. 10. Ог кезээ. 12. Арыг сеткил, ач, сагыш. 14. Мал төлү. 16. Сан. 18. Хол чүстери. 19. Совет Эвилелиниң Маадыры, пионер. 24. Дарган кижиниң херээсели. 25. Боо кезээ. 26. Чсокку Чөөн чүктүн чамдык чурттарында моостар. 28. Араатан ак. 30. Афганистанда ССРЭ-биле кызыгаарлашкак хоорай-кыгаш. 31. Дагестан АССР-де аймак-сөөк улус. 32. Тывага район. 33 Улустуң аас чогаалының бир дорими. 34. Хайгыыл, камгалал болуу.

УЗУН ДУРГААР: 1. Сураглыг тыва механизатор. 2. Боо уңуның иштиниң түсүлай дерилгези. 3. Аяк, оймак. 5. Далай эзири. 6. Хун системазының бир бөмбүрээз. 7. Куп. 11. Сан. 13. Ажыл-херек. 15. Бүгү-эвилел радиозуның эң сураглыг дикторларының бирээзи. 17. Огород үнүштери. 18. Черчерлерде улус арсе-чагырааның органы. 20. Чавыт бажыңчыгаш. мал кажаалы. 21. Араатан ак, черлик янис. 22. Азырал мал. 23. Ортаакы Азияда кыргашчарның хүндүткелдиг ады. 26. Тыва национал оюн. 27. Кызылдың теределишкен хоорайы 29. Багыйы Африкада курупе. 30. Суггарылга бугазы.

Кроссвордту Салчак оол БАЗЫР тургускан.

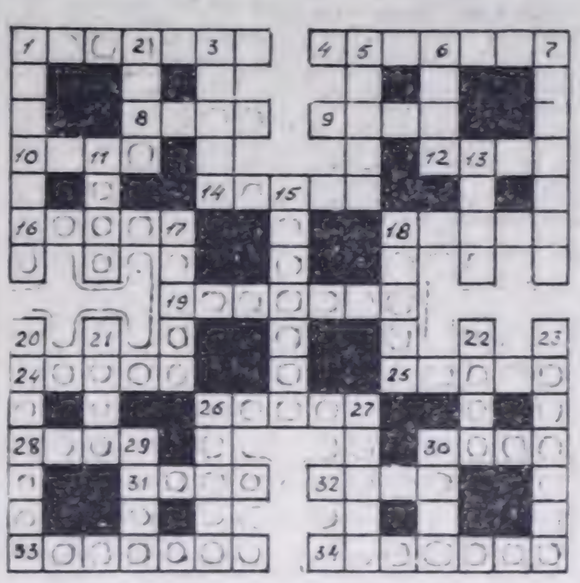

ЭЗИРИК КААРГАННАР

●Эскериг●

Суурүүн артыы тайлыкчы дистиндир шөйлүп чоруткан улуг-биче даглар аңаанде, чалгыяк тавак мышкаш, долгем ыйгылакта хөөрлүр. Шөлге кускээр бир-ле хүн ооң чаныда даггa дуран тутнан ашак кижи ошку, хоюң кадарып чораан. Хой, ошкузу оттуг черге доктаай баэрге, ашак делем черде хая кырында олурун алгаш, төрээн черининң делгемнерин чыыра тыртып дурааннагылаан.

Богда, суглеп, чыя бо дөвүн —будунуң аразында хөөрле улус келген. Толтап дурааннап көөрге, ынжи ажаат турар болган. Канчаптаза-таварышкыннар чогум чүү улустуң дээрин таныл шыпаавас. Өзеп кижиниң аңаа-чемни сарттыктаарда-ла, хөөрүүлүг ыяшаан, ыяшаан-ла, ыпча дээш, эжи чүү дээр эвес дээнзиг олче кайгаан.

Хөөрге ыяш хей күш чыгыыр ыяш-төлү дээрим ол-дур ийин? —деп. Күшпүгүр ыяшаалап айтырган.

Метпекте харын даа тоң дүрүштүрүп каап баан болган. —Чок, олар сагыбас... Бис ийи, төөң байлыг ам-даа, харын кымчыннам дээ чүзүни көрүп турган. Ынчаар биле бо, те-ле? – дээш, кижиң үдүр айтырган.

— Чок, кижи ыңырбадаан. Шынчыда чугаалап айтыраавы ол ышкаш-ла? — деп, демиргээ харын ынжикканын.

— Харын мен бога ыяшын мича дээрим ол-дур. Бүүдүвес сен бе, кай?

— Дүжүп ыйнаан. Улуг кижи хей чүве чалчыравас... — дээш, бирээзи харын удур хорадаксаан.

— Че, мындыг-дыр, тала. Каш чыл мурнуда кандыг турдувус, бодап көрем, садыг-магазинге бараан аңдерик. Чүгле бо көк-хырын дүгайын чугаалаар болза, магазинперге эзт чеже сорт ийин? Садыгжылан эзт деп баарынга. «Че, мен ону кезип-хээндектеп турбас мен, будуңгуйле ап ал» дээш, шүүт-ла сеңээ сыгар. Будуң хойнун, ошкүнүң эъдин аан-

Кижин, ыңынап-ла, ыпча дээш, эжи чүү дээр эвес дээнзиг олче кайгаан.

Метпектиң бажыңга ынчангы магазиннерниң баартактары сагышка кирген. Чүрүттүүген. Ыңынап-ла, мындыг чоржук чоп: ус-саржаг аймаа кандыы-даа бар: мал үзү, үпүш үзү, ак-саржаг, шоколадтыг ус... Артында хүрең, бзулут шоколад-ла!

Метпектиң караанга ынчангы магазиннерге садып тургулааны бштактар кестүп келген: үттүг-үттүг, кылаңайның турар. База яшы-бүрү аттарлыг. Ирей артында адыя уттупкан. Кайы-кайы дээш-ле баар. Ирейлериниң чаактарының сүү сайыраан. Сыртпиниң сыгыланнар.

— Шынаплa Никита Сергеевичиниң ынчан бир-ле үзүү хуралга чүү дээн ийин моң, Күшпүк?..

—Чүү деп че?— Адыр сактып келдим. «Сенээ ынчаларның амгы сагында коммунизм үзүнде чүрттүнер» деп бүгү делегейге чарладай чиң?

Ынча дээш Метпек ирей үтеан сарыльын ам-даа чидирбээнге бодуна сеткилиханаа, каяа хере-дир мен дээш ышкаш чаңыл көрбээнин, улаттыр чадырүүлээн.

Кезек ыям-даа чүве ыыттаваан. Боттарын соорүүнылаштажыр ирейлериниң майыктааштарының асфальтыга шылырган даажы дыңналгылаан. Чанында тарымал ыяштарда кушкаштарның мыкырашманы даа оларны кайгатпаан. Ийи ирей боттарының бодалынга алысчаш, базып олүргээнар. Та чүүң бодап чорааннар чүве. Бирээзи-ле чугаалап үнүп кээр боор ийин оң... Ийе, ынчанган.

—А сен бо рынок экономиказы деп чүвени канчаар билип чор сен. Күшпүк? — деп, Метпек чугааны уламчылаан.

— Харын, чүү дээр чүвел моңу? Адырам. Чүү дээр ийик моң, бо чаа сестер-ле тыптып кээр, кижи бажыңга-даа эки кирбес азы кырган баш дежин таар биле дөмей апаары ыңдыг бе? Угааным пат балдарай берген ийин, оол. Саарлыр, садар-ла дээр чүве дээр чоруун. Та канчаар чүвээн. Че, бис даа кырганнар канчаарыл. Ажырбас.

Чүрттап эртип алдывыс. Кордувус. Четтирдивис дээй бис... — Чок, чок! Өскээр барба даан. Деңги ол сактып чадаан созуп чүү ийик?

— Че, утпан мен. Сен уарын мендет ийи харамаан болгай сен. Сактып киреем —деп. Пушкүгүр сылдагланган.

— Те, сетил-бодалы ак-тыныңы болуру шиңнап...

— Ийе, ийе. Амна тыптың. Оъда болгай.

— Рынок дээрге нанатаптым дээде билир кижи чор дуу А сен?

Амна тайбың ёзубиле көңүлүнүң чугаалаанын чоорашып ийи ирей-даа мурнуут чаңы-биле ыңналгылаан бергеннер.

— Капитализм деп чүүл? Бажыңда чүү кирс бергени ол?

— Ынча дээйн, канчаптаптым үелиде чүрттээр, бир-ле кирпиттелдиг көөр бис, магалыг харын!

— Че, улааравас чоор. Багай сөс этпес...

Маргышкан ийи ирейни көрген, дыңнаан улус оларны зоорлиптер деп-даа турган чоор. Каттыржылары-даа бар, хорадаарлары-даа турган. Ирейлер кылаштажайн, чангыс черге «чалчыжып» турупкан.

Арай даргазымаар болгу дег улустан-даа айтырар, салдынмаспас. Чадашаннар. Рынок экономиказы деп чүл дээрзин черле ыям-даа оларга тайылбырлап бербээн, бот-бодуу-даа чадашкан, кайы-бирээзиниң тайылбырынга сеткилдери-даа ханмаан. Ынчаш дүшкүже маргышкаш, чаңыл чоргулай бергылаан. Бот-бодунуң билиг-медерелинге-даа чедишкен, сучаш каннар. Ирейлер ынчангынар-дыр, хөөкүйлерин. Чаа чалгыг оларга база четкен, дегген. «Чүрттап турганборгей-ле бис» дээр чугаа бар. Ол ийи ирейниң маргышкынга чүү дээр боор. Кортей-ле бис, мындыг аа? Чүү болурун аап.

Семис оол ХЕРТЕК.

Кызыл хоорай. Красноармейская, 100

Редактор
В. Ф. ЧАДАМБА

ТЕЛЕФОННАРЫ ● редактор — 3-43-34 ● орналчылары — 3-33-91 3-34-17 ● ончиннар — 3-34-26. ● харнысаалгалыг секретарь — 3-34-92 ● эралакчылары — 3-45-93 Кылыстер ● партийжи хынцырал — 3-36-82 3-36-25 идеология — 3-34-57 ● совет туругчут — 3-31-98 3-41-23 ● үлетүүр — 3-34-49 3-36-79 ● агроүлетүүр — 3-41-16 ● культура — 3-39-15 ● информация — 3-37-11 ● чагаа кылдыыр — 3-39-03 3-34-49 ● радио — 3-34-93. корректорлар — 3-37-11 ● чидүрүкчүлер — 2-27-41 ● толуу келбейн Зарречка — 3-32-75 ● бухгалтерия — 3-43-41.

Чыыда 300 катап үнүп кемчээли 2 пардадга мазы

Тираж 28000 экз

Индекс 54241.

Тыва АССР-ниң Пом «Чаңыс черниң» полиграфия болгаш чон сагыжының керектериниң үелээ-биле күүрүне комитединиң типографиязы Кызыл Шетинияның болгаш Красноармейская кудумчузу, № 1

Чаңыс № 329

Чарлалдар вюрозу

Телевидение

НОЯБРЬ 24

БИРГИ ПРОГРАММА МОСКВАДАН

6.20 120 минута. 8.35 Шкадырганың делегей маргылдаалыг. 8.50 «Аваң, өскем сана мен». Уран ыйы харма-нчыгаш. 9.20 «Чыл төлевизиң». Ноябрь. 10.30 Партизер. 10.50 Кинофестиваль «Кырулелер — спортсуралыңның символы». Телефильм. 11.50 «Бүүдүн модиң» сүмелээ-күү.» 12.20 Тиилелиг-тер. 13.20 «Эдептиг улус киноже-ге». Уран-чечен фильм. 14.55 Киноконцерт «ХХ-ги чыл. Дүгеренчет телевизиң-ге-даа». Уран-чечен фильм. 15.50 Спортивтиг фильмнер бадыткайлыг конкурсунга-бээр. 17.15 «Ынчалыг-даа». 17.50 «Делегей панорамазы». 18.45 Телеграф. Полиция сумелээ-күү. 19.00 Мультфильм. 19.50 Шоколад-ла радиоспорт фильмнери. «Кускү төөгү». 1-ги серия. 21.00 «Ye». 21.30 ССРЭ-ниң чазаанда. 21.45 «Кускү төөгү». Уран-чечен фильм. 2-ги серия. 23.05 Медээлер. 23.20 «Дүн ортузунга чедир болгаш оон соонда». 01.20—01.40 Шыдыраага делегей маргылдаа-ында.

ИЛИГИ ПРОГРАММА МОСКВАДАН

8.00 Эртенги гимнастика. 8.15 Орус чугаа. 8.45 Баамыдаалыг фильм. 9.00 «Бажың чоок кавызы болгаш оңу долгандыр». Уран-чечен телефильм». 10.30 «Нальчик». Телефильм. 10.5... Л. Иванова орус улустуң ырларын күүседир. 11.0... «Пи» демдек адаа биле. 12.00 Мультфильм. 12.1... «Пи» демдек адаа биле. 13.00 Видеоканал «Кадыкмылаажылга». Чапсарда. 20.00) — «Тамчыктыг удуктар, чаштар!». 21.00 «Ye». 21.30 ССРЭ-ниң Дээди Совединиң сессиязында. 22.3... РСФСР-ниң Дээди Совединиң сессиязының хүн дем-легледи. 23.30 Колледж. 23.35 «Четкер дузаа». Хөг... 02.25 «Хүн база үргүлчү чыып турбас». Уран-чечен фильм. «Полиция телефону 110» деп болуктеп.

Кино

НОЯБРЬ 24 ТЕ

«НАПЫРАЛ»: «Давайте надеяться, что будет девочка» 9.00, 11.50, 14.00 16.30, 19.00 шактарда. Видеозал: «Пятница, 13 (ч. 7)» 9.20, 11.10, 13.20, 15.20 17.20, 19.30 шактарда.

«ПИОНЕР»: «Каюочыкпы 10» 10.30 «Сказка о прекрасной Айсулу» 9.00 11.50. «Груз 300» 13.20 «Кому на Руси жить» 15.00, 19.40. «Довинг для эвгелов» 17.50 шактарда.

«КАА-ХЕМ»: «Рам и Лакхан» (2 сериялыг. Индия 13.20, 16.10, 19.00 шактарда.

«Театр — бичиилерге болгаш элээди уругларга» деп бүгү-эвилел неделязы

Ноябрь 24-те — Мошаду-ның тоолу: «Бразилияның ертинези». Эгелээри 12 ...

В. Серен-оолдуң «Эң... Мергең» деп шинги бала о... хүн болур. Эгелээри 15 шак.

Ноябрь 23-те — Мошаду-ның тоолу: «Бразилияның ертинези». Эгелээри 12 ... 18 шак.

Ноябрь 26-да Клара Сагдының «Кыстың оюну» деп шинги. Эгелээри 14 болгаш 18 шактар.

Ноябрь 27-де — А. Станюкийнин «Хараңгы ... Эгелээри 15 шак.

Ноябрь 28-ти — Клара Сагдының «Ох, кижиниң сагыш-сеткилге ... дыр» деп шинги. Эгелээри 14 болгаш 18 шактар.

Ноябрь 29-ты — Ч. Оянарның «Хамнын ... шинги. Эгелээри 18 шак.

Ноябрь 30-де — «Кузедеге ... Мөңгүт-оолдуң ... болур. Эгелээри 15 болгаш 18 шактар.

Бүгү чурттарның пролетарийлери, каттыжыңар!

ШЫН

РСФСР-ниң Компартиязының Тыва республика комитединиң, Тыва АССР-нин Дээди Совединин болгаш Министрлер Чөвүлелиниң органы

1990 чыл ноябрь 25 воскресенье № 269 (14469)

РСФСР-ниң Компартиязының ТК-зының бирги секретары эш И. К. ПОЛОЗКОВТУҢ РСФСР-ниң Компартиязының ТК-зының болгаш ТКК-ның каттышкан Пленумунга 1990 чылдың ноябрь 15-те

ИЛЕТКЕЛИ

I. Кризистиң кол хевирлери болгаш ооң чылдагааннары

Хүндүлүг ынтер!

РСФСР-ниң Компартиязының чижээ үе-чаазында ажыт-чорудулгалыг программаны болдуруп уткуурут дөмей бир ай аныг уе бүргүдүр. Оң-тайгылыгның РСФСР-ниң Компартиязының ТК-ларының Секретарлары, Политбюроның, партиялыг контроль комиссиязының президиуму, чазалган бөгүн артыкчылыг Сиңген Коммунистиг Тыванның Компартиязының сүмелериниң сүлдезинде бөстелгелер, ажыг бодуг сагал-сайыңар, солчуушкунун барымдаалап көрбүүшкү, ол документтиниң хүлээп алырывыс негеттиниң турар.

Кандыг даа политиктиг ойуулуунуң, ыяшкыңның ажыг-төлээ харааттыңның аңгы байдал кедергей айыылдыг болдуруп турар-дыр. Чүрттүң дириг артарының дугайында, ыяшкыл амыдыг намгаланың дугайында чугаа болуп турар. Ынчангаш систиң бирии шүүлгеде соруглаашкы — ажыл үдезиглээш, бүгү коммунистерниң, ак сөстүүлүг бүгү кижилериң кандыг-даа политиктиг инициативаның, кандыг-даа политиктиг хөделенгенниң ыяштыг ыглаттыр көөрүүнүң болгаш ынчаар алырының, политиктиг овуузунуң болгаш мегелээшкининден хоралыг нүгүлдээшкинниңден тодаргай аңгылай медереп билириниң чогум-на аргазы ында болур.

Канчаар бис, чүүү кылырыл деп айтырыгга хамаарыштыр коммунистиңер, партия организацияларының мүүлүлүп, ук айтырыгга харыының дилеп турарын билир бис. Бистиң партиявыстың Төп Комитединге болгаш Төп контроль комиссиязынга келген хөй санныг чагаалар ол дугайың хереглеп турар.

Тургустунган байдалдың чылдагааннарын баштай тодаргайлаары чугула дээр бодалга каттыжар боор силер. **Эде тургустунуушкунуң алдыгы чылында иниги надионал халаптыг кыжаныышкыныңның дугайында чугаалаар ужурга чүге тавариышкан бис** деп айтырыгны тодаргайлаар херек.

Бистиң иниглеливис кризис бүдүүзүнүң байдалынга келгени демдеглеттинген үеде эде тургустунуушкунуң эгелээнин сагындырар бодай-дыр мен. Чүрттү шапкы хөгжүлдениң орууниге киирери ынчаарда эгелээн чаартылгаларның сорулгазы болуп турган. Чоокшулап келген экономиктиг кризистен чаплаарының орнунга бүгү-иниги кризиске таарга туттурган-дыр бис. Таптаашкыныг үе-чаданың чүгле хажыдыышкыннары-биле болгаш арткен үениң уржуктары-биле байдалды тайылбырлаавы четче эвес болур ийик. Эде тургустунуушкунум үезинде болдунган частырыгларның болгаш чедир кылдыңмаан чүүлдериниң анализин тодарган болгаш шынчы сөз-биле кылырының эргежок чүтүлазыцың дугайында айтырыгны нанысыладыр партия организациязының тургусканын билир болгай силер. Москваның коммунистериниң ол тускай конференциязынга деңдиң чугула үзүр-дүгелеп ол айтырыгларының чеңгызын даа бүгү чонуң болур-чогуур болгаш ажыг чүтаалажып көрүүшкүнге киирбеен турар.

Сагыыга чүрүмнүң болгаш мөгүлшиңерниң улам дөрген бадыткыныл, адыш-түрүнүң болгаш хамаатыг ажыысалганың улам чыда туырыл партия организацияларының отчет-сонгулдалыг хөй куралдарынга дегдиглеп. Эртинең үеде бүүрелеп осцансырашкын болгаш амгы үеге бүүрээр хөөн чок чорук, келир үеге чиизиниишкин болза социал ундараашкының болгаш бүгү үнелиг түүлдериг тооп корбезинин үндезинга болу берген.

Болуушкуннарның шак мындыг өөскүүшкүнүң дерзин ёзу-чүрүмнүң тургустунарынга чедирер дээрзин тоогүнүң дүржулгазы бистерни өөредип турар. Ындыг айыыл бөгүн илден көстүп келген. Ол айыыл хүн келгем тудум-на улам күштелип турар. Буржуаз ёзу-чүрүмнарны тургузар дээш эрге-чагыргаже чүткөөн демги «демократтарның» өжээтен хөделиишкиннери, өске талазында — эде тургустунуушкунга 'хамаарыштыр массалыг ундараашкыннан уталган изеңгишиин өөскүп турар-дыр.

Аар байдалды улам-на өөскүдер дээш эвес, ону аңыш өртер соруга-биле бо бүгүнүң дугайында чугаалап турарым бо дур. Ол аар байдалды ажыг өртериң күүзээр болзувусса, ооң дугаанда шынныг бүгү байдалды илаптыг билир болгаш ол дугайында кижилерге шыны-биле чугаалаар ужурлуг бис.

Кандыг даа политиктиг ойуулуунуң, ыяшкыңда эрге-ажыктарының аңгы байдал кедергей айыылдыг болдуруп турар-дыр. Чүрттүң дириг артарының дугайында, ыяшкыл амыдыг намгаланың дугайында чугаа болуп турар. Ынчангаш систиң бирии шүүлгеде соруга-ашкы — ажыл үдезиглээш, бүгү коммунистерниң, ак сөстүүлүг бүгү кижилериң кандыг-даа политиктиг инициативаның, кандыг-даа политиктиг хөделенгенниң ыяштыг ыглаттыр көөрүүнүң болгаш чү

Эш И. К. ПОЛОЗКОВТУҢ илеткели

(Уланчызы. Эгези 1-ги арында).

га улуг үнелиг, боон турар. Оларның соолгу үтүүлгаларында, [illegible] болган сымалдыг «[illegible] империяның [illegible] дөжеринге ыяг салуг», «большевик бөгүүчүлүүнүң», «коммунизмге дөтпимге» тынырының» болган оон-даа ооң үүлгедимишиннериниң эки билдүүшүнге идеялары чагыланып турар. Шында кижи кайнаар чүве чок. Ынчалза-даа чидиг үеледерни бистиң чүрттө чүге күрелдиниле сиемчилдип турары олдептиг боон турар. Өөредилге номнарындан билдиниир. Бүдалмак үеледен Сезин артып турар кайчаарлад аажок улуг төөгүлүг айыылдыг байдал ыяшка моогүдтөр-ле боон турар. Чаа тыптып келген мөгөлүг бүдүү көрүкчүүлерде даап болбазының мандаттары-даа. Кайның келгени билдинмес кайчаар-даа аажок дой аргыа-хөреңги-даа база чаа парлар техника болган массалыг информация чепсектери-даа бар. Ынчангаш олар хөөйлу-дүрүмнерни шуут дүжүрүп алыр.

Ында бир чүүл. Бистиң болзан турарывыс-биле аныяга, кижи үеним бүдүүлүүнүң амыдаарыының өөредилгезинге идиг боор. Партия хоорюмунун комиссияларыңга улус депутаттары коммунистерниң мурунгу соңгускуларының салып турар айтырыгларын ажыглап бил, ганының соонда, оларны Советтер чүтаалажып көөрү-биле кыянып турар. Кол үүнү болза ыяа ыяа партийже кирүүлер, ачы-чидирбээнниледир.

Ооң биле үеден бөгүнгө керекти бүдүүлүүнүң ыяшка чүге бөгүүлгелиниң аразында үлүг-дээ нөгөөжүү. Бөгүдүүнүң, ыяшкыларга партия комитеттериниң базындырган сайдалга түрүп эрге-чагырганы силерге бөлүп кааш. Боттарынар ажыладаар, а бистер көрүп турааныар дээр черлерде, аяа шуут үүдүр чемелешкиннер болган чесиглежиннинер-даа дүүлүп, ыяшкыларга ыяшкыларга ыяшкыларга

Эш И. К. ПОЛОЗКОВТУҢ илеткели

(Төнтүү. Эгеси 1-гн, 2 гн арынарда).

V. Партияның бүгү звеноларының ажыл-чорудулгазын идепкейжидер

Эштер!

Бир дээш үеге дүүлүүр политиктиг болгаш үүлгеш-бүдүүлүг, чоокшулаашкын, күрешилге, партийжи массаларның эрге-чагыргазын, ажыл-чарлыг чорукту, демократтыг шинчилелди чаңдыкшыдар болза. РСФСР-ниң Министрлериниң Чөвүлелиниң бүгүдү-бүрүзү РСФСР-ниң Конституциязын, РСФСР-ниң Конституциязынга өскерилгелерни болгаш дөмейлеп чаңдыкшыдар республиканың чаазыларын, дыртыкшылдарын болгаш үүлгелерин бүрүзүнге ажыглаарын камгалаар ёзулуг. Россия болгаш бүгүзүнге ажыглаарын камгалаар ёзулуг. Националдар аразының чөрүлелеэлери болуп турар зоналарга чурттап турар РСФСР-ниң улустарының төлевилекчилериниң амы-тынын, хамаатыг эргелерин болгаш эт-херекселин камгалаар талазы-биле соңгаарадыышкын чох база бүгү чүвени хаара тутқан хемчегларын хүлээп алырын ССРЭ-ниң Президентизиниң чурттуг бөрүнге республиканың Дээди Советизиниң шинтирлеринге биле ис-гээр бис.

V. Партияның бүгү звеноларының ажыл-чорудулгазын идепкейжидер

Эштер!

Бир дээш үеге дүүлүүр политиктиг болгаш үүлгеш-бүдүүлүг, чоокшулаашкын, күрешилге, партийжи массаларның эрге-чагыргазын, ажыл-чарлыг чорукту, демократтыг шинчилелди чаңдыкшыдар болза. РСФСР-ниң Министрлериниң Чөвүлелиниң бүгүдү-бүрүзү РСФСР-ниң Конституциязын, РСФСР-ниң Конституциязынга өскерилгелерни болгаш дөмейлеп чаңдыкшыдар республиканың чаазыларын, дыртыкшылдарын болгаш үүлгелерин бүрүзүнге ажыглаарын камгалаар ёзулуг. Россия болгаш бүгүзүнге ажыглаарын камгалаар ёзулуг. Националдар аразының чөрүлелеэлери болуп турар зоналарга чурттап турар РСФСР-ниң улустарының төлевилекчилериниң амы-тынын, хамаатыг эргелерин болгаш эт-херекселин камгалаар талазы-биле соңгаарадыышкын чох база бүгү чүвени хаара тутқан хемчегларын хүлээп алырын ССРЭ-ниң Президентизиниң чурттуг бөрүнге республиканың Дээди Советизиниң шинтирлеринге биле ис-гээр бис.

Партияның демократтыг бүзүбиле чаартырының сорулгалары амгы үеде хамыктың мурнунда партия эге организациларында шинтирлеттинип турар. Бүдүүрүлге адырында партийжи салдарны кошкаткаш дугаш, коммунистерниң чурттап турар черинде ажыл-чорудулганың кол айтырыгларын, ооң тактиказын тодарадыры-дыр. Ол партия комитеттеринге болза партийжи активти информация-методика-биле хандырары, кадрлар өөредилгези, политиктиг

Чидиг сөстүң күжү-биле

КАМНАП КӨРГЕР

Ажы-төлүм, амыдырал шынарының дүмү
Амыр-дыштың уттуктан чаңгыдаа мес.
Дүмелерде шүлүүм бижип хемчеп-даа мес.
Дүнүү сөлүп хаяа чыдып үнүп келгеримге

Ада-иямның ажы-төлүм, ачамның дуңмазы
Ажыг сөөлүң садыг-чаңнап, ыяшы дүмей, —
Чүрттелдиве шиттиң, сынаарын ада-иеңнең
Чүрттүвүстүң судал бошкын салгалыңдыр!

Амыдыралдың шыма хаяа ойлаарын мен.
Аңгыда чаңдың үүгүлүг шугуланыптар
Арай шиирниң кирер үштаа моогулаттыр
— Аа, болгай! Ам бага чаңдаан дир!

Аңгы-төлүг ие киими сагыш чоокка
Аңгы киими чаяа тайга хөөр дээш сайзыр
Бодуу болгаш, дүмей хүрээ ышкыларга
Бижүп алган бүлүк төлүң чүү хамаан?

Дүүмам үрүт ыраак сууттан бүлүк оттуп
Дүүл дилең, эмчилеттиң чедиг келгең
Күшкаш мында хөлүг хөлүг төлүг ынаң түрбе
Хүүм хаяа дүмелээшпейн оожум мен бе?

Ажылымдың шынаа дилең, эмчилеттиң
Аяа хүннүүн, могайтыкка чедиг келгең
Арыылаң дег дарган ырнаң ажыктыг-дыр.
Азартанчыг чавыс бодум чаңчыл бердим

— Маңаа дорааң таймылаттан бүлүк оожум.
Бүрүкүп-биле ыяштаан сен, дорааң чоруу—
Аңмыдыралың ажыктыг-даа ажыктаттаа.
Алыс бодум сеткилимден дүжүрбедим.

Чүүлүн тоңу самдар-даа бол, силиг аңгыр
Чүрттелдеп ие киими чоокка сорулуг
Карны-доктуң ажыктарың бадыдар-даа
Кемнеп, дөмей чорудуруңга күүш чок мен.

Хаяа чеме, дыламчылаа ава чүүлүм
Кандыг ылгыг хайыра чок аартыр хөөр?
Аңмы төлүм, ажыктаң дилеп ажыктаттаа
Аттынмазым, хүрээлеп дилеп тур мен.

Хөөрүй ие чаяг чүүлүн коргүүлүг
Кырган, бодан чорудуруңга күүш чок мен.
Карны-халың чаңчылыңга чаңчыткаттың
Хайыралыг ава чүрөөн кампаа коргер!

Зоя НАМЗЫРАЙ.

АЙТЫП БЕРГЕР

ОЮН-БАШТАК АЯНЫ-БИЛЕ

Нанылдары хөлүг-бетүр
Нарыы-шөпүр чок айтырыг
бөөр.
Калай-мыктар шынаң аяа
Харааң тудуг үзе киирер
— Баяы, дииң
ашактарның
Барымдаа чок чүве —
дииңер
Кончугарың кырыгыңар,
— Кайда-чүде
бармыңаар? — дер.
Базыңаы чок тыяызын
тып
Баяның мыкы терең чоо
мен
Аңыр-дыяның хамаар
хөөрээр
Айтыг бергер,
хөрөөсеңер!

Кечил-сол ЭКЕР-ООЛ.

Улуг-Хем районуң Хендергеде Хөлчүк деп бичин суур — «Ак-Тал» совхозтуң салбыры. Ында чоннуң дыштанар клуву, эге школа, садык, библиотека ажылдап турар.

ТЫВЫНГЫРААР КЛУВУ

Чаңчыл чаа Хөлчүктүң клубунуң директорунга башкылаар чаңчыл-биле сөлбөскедүр. «Хөлчүк» трикотажтыг» клубу № 3 Дөлүк дээш дүүшкүүрүмге кээп келгээр ориентировкалаар аттынган.

Бистиң салбаалаашкын Культура башкылаан дүүшкүүрүмге Сайзы Эрестеевна, чедиштиг чаңчыл Урана Данзатовна кээп тиглеп үнгеримге, чаңчыл клубнуң директорунга кээп ырлажып, чүүлдүүлерни ажыглаарын сорулгаже, чүүлдүүлерни чаңчыл-биле

Тувинская республиканская БИБЛИОТЕКА им. А. С. Пушкина

Бүгү чурттарның пролетарийлери, каттыжыңар!

ШЫН

РСФСР-ниң Компартиязының Тыва республика комитединиң, Тыва АССР-ниң Дээди Соведининиң болгаш Министрлер Чөвүлелиниң органы

1990 чыл ноябрь 27 вторник № 270 (14470)

1925 чылдан үдезилеттиргеч

Өртээ 8 кол.

Чаа Эвилел Керээзиниң төлевилелиниң дугайында

ССРЭ-ниң Президентизи М. С. Горбачев чаа Эвилел Керээзиниң төлевилелин эвилелдеңнээн республикаларның Дээди Советтеринче, автономнуг республикаларның Дээди Советтеринче, улус депутатторының автономнуг область болгаш автономнуг округ Советтеринче чоруткан.

Төлевилелди ССРЭ-ниң Дээди Совединче киирген.

Документтиниң эртем албан черлериниң, күш-ажылчы коллективтериниң, хей-ниитиг организацияларының болгаш хамаатыларның саналдарын өөренип көрүп, республикаларның төлээлекчилери-биле консультацияны кылып база Федерация чөвүлелиниге чугаалажып көрүп турганының түнелинде белеткээн.

ЭВИЛЕЛ КЕРЭЭЗИ

Керээниң киржикчилери — суверенниг республикалар.

Бодувуң Эвилелиң чаартырынче улустарының күзелсоруун илергейлевишаан, салым-чоларының төөгү талазы-биле чоок боон турарын барымдаалап көрбүшаан, чайыралыг, бир эвилештүг чурттаавышче чүктеттүшаан, кады ажылдажылганың дең эргезин хамаарбышаан;

улустарының материалдыг чаагай чоруунуң болгаш угаан-бодалдың хөгжүлдезиниң эргележиктарын, национал культураларның бот-боттарын байлакшыдып хөгжүзүнин, ниити айыыл чок чорукту хамаарышкынның эрес ажыттарын барымдаалап хөрүүшаан;

эрткен үениң кинээндиригдерин ооренип көрбүшаал база чүрттүң эвилелчиннээ болгаш бүгү дүнейдө бинн турар өскерилелерни кичээмгейге албышаан;

Суверенниг Совет Республикаларның Эвилелиниге боттарының харылзааларын чаа эгелерге тудуп тургузар деп шинитпирлээнир.

I.

Кол принциптер

Бирээде. Керээниң киржикчизи — республика бүрүзү суверенниг күрүне болур болгаш бодувуң девискээринге күрүне эрге-чагыргазының бүгү долу эргезин тудар.

ССР Эвилели — республикаларның эки тура-биле маттышкынының түнелинде тургустунган болгаш Керээниң киржикчилериниң аңаа тыпсын берген бүрүн эргелериниң хемчээлинге күрүне эрге-чагыргазының бүгү долу эргезин тудар.

Ийнде. Суверенниг Совет Республикаларның Эвилелиниң тургузун турар республикалар улус бүрүзүнүң бот-тодаруларының болгаш бот-эргелеп башкартыларының дээш болбас эргезин, бодувуң хөгжүлдезиниң бүгү айтырыгларын бот-тускайлаг шинитпирлээрин хүлээп көөр. Олар расизмге, шовинизмге, национализмге, улустарның эргелерин кызыгаарлаар дээш кандыг-даа кордаашкыннарга удур шинитпирлиг туржүрлер. Керээниң киржикчилери ниити кижи төрелгетеннің болгаш национал үнелиг чүүлдерни холбаштырып көөрүн барымдаалаарлар.

Үште. КПСС-нуң болгаш делегей пантыларында чарлаттынган бүгү-ниитиг декларацияларында кижи эргелериниң бирги чергелиин республикалар боттарының катты-жыышкынының эң чугула принцибин деп хүлээп көөр. ССРЭ хамаатыларынга боттарының төрээн дылын өөренир болгаш ажыглаар, информацияны моондак чонга алыр арганы, шажынга чүдүүр-чүдүзевинниң хостуун болгаш оске-даа политиктиг база хууда хосталгаларны магадылаар.

Дөртте. Республикалар хосталганың болгаш чаагай чорукчуларының дугда негелдези хамаатыны ниитилелди хевирлеп тургузарынга болгаш хөгжүдеринде деп көрүп турар. Өнчүнүң хевирлерин болгаш ажыл-агыйны чорударының методтарын хостуг шилип алырының, социал чөптүг чоруктуң болгаш камгалалдың принциптерин боттандырарының үндезинниге ниилелдирин негелде-хереглелдирин хандырарынче олар чүткүтүрлер.

Беште. Боттарының күрүне тургузуун, административ-девискээр хуваалдазын, эрге-чагырга болгаш эргелеп башкарылга органнарының системазын республикалар бот-тускайлаң тодарадырлар. Чоннуң төлөөлекчилеэнинге үндезилеттинген демократияны олар ниити үндезин принцип кылдыр хүлээп көөр болгаш авторитаризмге база кара туразында ажыллалче кандыг-даа угланышкынга удур магадылал болур эрге-хоолулуг күрүнени тургузарынче чүткүтүрлер.

Алдыда. Национал чаңчылдарны камгалап арттырарын болгаш хөгжүдерин, күрүненің талазындан өөредилгеге, эртемге болгаш культурага деткимчени көргүзерин республикалар боттарының кол соруглазы деп санаар. Чурттуң болгаш бүгү делегейниң улустарының аразынга интенсивтиг найыралчы солчуглаларны боттандырып чорударынга болгаш гуманисчи угаан-бодалдың үнелиг чүүлдери-биле бот-боттарын байлакшыдарынга олар дузалаарлар.

Чеднде. Делегей ареназынга оларның кол соруглазы — быжыг тайбын, ядролуг болгаш массалыг узуткаашкынның оске-даа чепсектерин узуткаары, кижи төрелгетеннің мурнунда туруп турар оске-даа делегей масштабтыг бүгү айтырыгларны шинитпирлээринге күрүнелериниң кады ажылдажылгазы болгаш улустарның ап сеткил каттыштырылгазы дээрзин республикалар мегделеп тур.

II.

Эвилелдиң тургузуу

Чүүл 1. **Эвилелге кежигүн болуру.**

Республикаларның ССР Эвилелинге кежигүн болуру эки тура-биле болур.

Керээниң киржикчилери республикалар — Эвилелге дөрт азы еске республикаларның составынга кирер. ол чорук оларның эргелерин кыспас болгаш Керээде юрдүнген хүлээлгелерден оларны хоставас.

Оларның бирээзи өскелериниң составында кирип турар республикаларның аразында харылзаалар оларның аразында чарашкынган керээлер болгаш дугуржулгалар-биле таарыштыртыынар.

Эвилелдиң кежигүнүлери Керээниң негелделерин болгаш бодунга алган хүлээлгелерин үреп турар республиканың ССРЭ-ге кежигүн болурун соксадыр дугайында айтырыгны тургузуп болгаш.

Чүүл 2. **Хамааты болуру.**

ССР Эвилелинде кирип турар республиканың хамаатыны олча үеде ССРЭ-ниң хамаатыны болуур.

Хамаатылар ССРЭ Конституциязында, хоолулаарында болгаш делегей нарелеринде быжыглаттынган дең эргелерниг болгаш хүлээлгелерге болуур.

Чүүл 3. **Девискээри.**

ССР Эвилелинниң девискээри Керээде киржип турар бүгү республикаларның девискээрлеринден тургустунар.

Республикаларның аразында кызыгаарларны чүгле оларның боттарының аразында дугуржуп алганы-биле өскертип болур.

Республикаларның аразында кызыгаарларны чүгле оларның боттарының аразында дугуржуп алганы-биле өскертип болур.

Республикалар оларның девискээринде чурттап турар бүгү чоннуң политиктиг эргелерин болгаш социал-экономиктиг база культура хөгжүлдезиниң аргаларын магадылаар.

Чүүл 4. **Республикалар аразында харылзаалар**

Керээниң киржикчилери республикалар Эвилелдиң составынга бот-боттарының аразында харылзаларны дең эргезинге суверенитеттиг, девискээр талазы-биле бүрүн-бүдүн турар чорукту ядролуг аппаратын хостуг шилип алырынга, экономиктиг база культура хөгжүлдезинге холбаштырылган чорударынга болгаш республикаларның ниити-эвилел рынокчуг хөгжүдеринге байдалдарны тургузары; ниити валютага үндезилеттинген чамгыс аай сан-хөө, кредит болгаш акша политиканың чорудары: Эвилел бюджедин тургузары болгаш күүседири: алдын күрлавырын болгаш алмаз фондузун надагалаары болгаш республикалар-биле дугуржуп тургаш ажыглаары; ниити-эвилел программаларын боттандырары, хөгжүлде фондуларын, бөндүс халаптарының болгаш улуг озал-ондактарның уржуктарын чок болдурар талазы-биле фондуларны тургузары;

5) республикалар-биле кады демир-орук, агаар, далан болгаш магистральдыг труубопровод транспорттарыбиле чурттуң чаңгыс аай одалга-энергетика системазын эргелеп башкарар, камгалал будурулгелерин, космос шинчилелдерин, харылзааның болгаш информацияның Эвилел системаларын, геодезиняны, картографияны, метрологияны болгаш стандартизацияны эргелеп башкарары: бөндүс күүсевирлерин ажыглаарының болгаш долгандыр турар хүрээлелди камгалаарының үндезинниерин тургузары, дугуруштуунган амгалаңга политиктиг боттандырын чорудары;

6) күш-ажылның байлакларының болгаш ону кежигленирнинг сонирга хамаарылган болгаш страхованиянын, кадык камгалалдың, ветеринтың ниитилелге тагнай калыышкынның айтырыгларын спецгерөөшаан, оларны политиканың үндезинниерге республикалар-биле кады тодарадыр;

7) культура болгаш өөредилге, юрум таалал-биле шинчилеэрлер болгаш хөтөлөнчеге хөлөөлөнген адаптивтиг политика-биле республиканың аймактарының кады ажылдажылгазын болбазарадыр;

8) республикалар-биле дугуруштуунган айтырыглар талазы-биле хоолулуудулга үндезинниерни тодарадыры; ниитиниң көрүм-чүрүмүн камгалаар болгаш кем-керек үүлгедешкинниерни биле демиссел талазы-биле ажыл-чорудулганы башкарып чорудары.

Эвилелдиң бүрүн эргелери бүгү республикаларның чөптээрежелгелеринге чижа өскертинген турун болбас.

Чүүл 6. **Эвилелдиң бүрүн эргелериң боттандырарынга республикаларның киржилгези.**

Республикалар ССР Эвилелиниң бүрүн эргелерин боттандырарынга Эвилел органнарын тургузарын, эрге-ажыктарны болгаш хөделмишкинерни дугуржуп дүүштүрериниң оске-даа механизмнерин база процедуралардың кады кылырын дамчыштыр киржир.

Республика бүрүзү ССР Эвилели-биле дугуржулга чарып алгаш, бодунуң чамдык бүрүн эргелерин боттандырарын аңаа немей дамчыдып болбас, а Эвилел бүтү республикаларның чөптээрежилгезиниле оларның бирээзинге азы элээн кажынга бодунуң чамдык бүрүн эргелерин оларның девискээринге боттандырар кылдыр дамчыдып болур.

Чүүл 7. **Өнчү.**

Хамаатыларның болгаш оларның каттыжыышкыннарының өнчүзүн, күрүне өнчүзүн киништирбишаан, ССР Эвилели база республикалар өнчүнүң бүгү хевирлерин хостуг хөгжүзүн болгаш камгалаарын хандырар.

Девискээринге хамааражыр чер, ооң казымал байлаа болгаш еске-даа бойдус курлавырлар, а ол шыкаш ССР Эвилелиниң бүрүн эргелерин боттандырарынга эргежок чугула ооң кезээнден ашкыда, күрүне эт-херектиниң республикаларның хуу өнчүзү болур.

Черге, ооң казымал байлактарынга болгаш бойдустуң еске-даа курлавырларынга хамаарыштыр өнчү талазы-биле харылзааларны республикалар-биле ССРЭ-ниң хоолулуудулгазын өзүгаар тавыштырып башкарары Эвилелдиң бүрүн эргелерин боттандырарынга шаптыктавас үжүглүг.

Чүүл 8. **Үндүрүглер болгаш чыылдаалар**

Республикалар бюджедин боттары тодарадыр, республика үндүрүглерин болгаш чыылдаларын доктаадыр.

ССР Эвилелиниң бүрүн эргелерин боттандырарынга Эвилел үндүрүглерин болгаш чыылдаларын доктаадыр, Эвилел программаларын күүседиринге чеже хире үлүг-хуузун киперин республикалар-биле кады тодарадыр.

Чүүл 9. **Хоолулар.**

Республика хоолулуудулгазы республикаларның девискээринге. Эвилел чагыргазының хамаарышкыр айтырыглардан ыңгыда, бүгү айтырыгларга чедиишкээр күштүг болур.

ССР Эвилелиниң эрге-хүлээлгелеринге хамаарыштыр хүлээп алдынган айтырыглар талазы-биле ооң хоолулуары чедиишкээр күштүг болур болгаш бүгү республикаларның шинчилеэринге күүседири алыбай.

Эвилелдиң болгаш республикалардың аразы шинитпирлиг чорудар үжүрлүг айтырыглар талазы-биле Эвилел хоолулуары, республика хоолулуары, республика хоолулуларының хамаарышкыр өнчү талазы-биле харылзааларны республикалардың

БИСТЕ МЫНДЫГ, А СИЛЕРДЕ?

Бо чылдың ноябрь эгезинде Кызылда республиканың «Түсчү-малчын звено» клубунуң кежигүнериниң эдлеглиг семинар-чөвүлел хуралы болуп эрткенин мурнунда солунга дыңнаткан бис. Ол дээрге малчыннарга өөредилге, таныдыгыл кичээл хевирлиг болган. Шынап-ла, семинар-чөвүлел хуралдың киржикчилери боттарының ажылынга дөрт хамаарыжыр чүүлдерни —арат ажыл-агыйже шилчиндре күрүнеден кандыг-кандыг чээлиш канчаар ап болурунуң, ол ышкаш ажаалга кассаларында шыгжамырыңга хамаарыштыр моон соңгаар кандыг апаарыныш дугайында спецналистерниң тайылбырын дыңнап, билип алганнар. Оон аңгыда клубтуң кежигүнери боттарының ажыл-ижинде, амыдырал чуртталгазында дүвүренир, биликимее болгаш шинчилеттинмейн турар чүүлдерини дугайын чугаалап, ол талазы-биле спецналистер — экономистер, бухгалтерия ажылдакчылары, зоотехниктер база бригадирлер болгаш совхозтарның оске-даа ажылдакчылары малчыннарны деткиреп турарының фактыларын сеткилдиин ханыжындан хомудап илереткеннер.

Оларның хомудаанының утказы чаңгыс: совхозтарның спецналистери, кайда силер? Малчыннарывыларны чүге эки деткивес силер?

Ийе, ам семинарның киржикчилерине сестен бераэл, оларның хомудалын ажыл-агыйларның удуртукчулары, профком даргалары, спецналистер номчуун, оон соонда дузалашсын. Чүге дээрге ажылдың ачызы биле малды өстүрүп, оон продуктуларын көвүдедип болур болгай.

«Тоора-Хем» совхозтуң малчыны Полина Узун-Сереновна ДОСТАЙ-ООЛ:

— Ог-бүлем-биле ышкы кадарып турар кижи мен. Эртиен чылын эрнида малдыңавас чайлаарывыс. Кергээни 5 чыл хуралдыг чайлаарывыс. Дүрбелиг-биле. Чылда чеже ашаа, дүк алырым айтып каан чүве. Бир килограмм дүктү 18 рубль-биле алыр дээн, а херек кырында совхоз бистен 13 рубль-биле садып алган. От ышкаш ышкы оруктарывыс эртиен чылдың 16 мун рубль шилдиир сеткил, бухгалтериа үүлгүн дыңнаан-биле, сеткил мынаа оруктарывыска 13 мун рубль ө-ниң кыдыында каалгыр. Мен бодум сеткилимни силерге ыыжып мен, мурнуунда кыдыг черге амыдыралывыс чоруур.

Чыдыг биктеп-даа эвес, совхозтуң хөйлүг-дөлүмүн ажыл-агыйларын шак мынаарыг, кымынын төлеп бергин турар. Оон аңгыда совхозувус Ижорнайдан ишкинерге дүмен адыын эдилеп, малчыннарга тейлээн комбикорм. Оларны шаңкылерге бергеш, өртээ тыртып ап турар. Оң ышкаш бе? Тускай хепке хамаарышпас чүве бе?

Оон ыңай бир айтырымым бар: дагдыныкчы малчын черге чыл стажтыг болуру? Бо айтырыгны көңгүргап турар чаагайларывыс болза, дагдал дээтээр дагдыныкчы малчыннар аныяктарны өөредип болур, ол дээш совхозтан төлөп ап болур дээн болгай.

Республиканың агроүлетпүр комплексиниң ажылдакчыларының профсөвүлел өскомунуң даргазы Алаң-оол Түлүшович СОТПАНЫҢ тайылбыр-харыызы:

— Сеткилиңе спецналистериниң киржикпейн-даа, ынаар-моорай чүүлдү. Бо талазыстаңда дүүтпээ өртээ өскерилип турары көңгүс ышкы амытан-ла. Бир эвес дыңнаанга-ра, таныжалы бөрүт-даа болза, өртээ ол өттүнүң төлээ ужурлуг.

Үнер — Директор, ийе, таныжалыг бис мен. Адың, сагыыр дивей.

А. Т. Сотпа: — Ынчангаш ам профкомга бөлүүр. Шуутла сургаарыс бо-ла-ар. Черле ынчаш малчыннарывыс ынаажылыг бөлүүр. Бистиң бо «Таңдының» совхозтарга ышкыныр ажыры, малчыннарны өөредип, өөренип алыры чүүлүнүң тайга ыяштыг-тараа, тараа-ырааныңга, малчын аймак-ла болуру-ла чүве дээ.

Ийе, аңгыравас, ага-таалыг бөлүү чүл-ла турбас. Дөгүлүлүнде-даа кадыг алган бөлүү, өскүлүлүнде-даа чүүл дыңнаттырбас. Чылдагаа малчыннарывыс бир ужурлуг-ла.

Үнер: — Шын эвес-тир. Чаргылаажыр херек.

А. Т. Сотпа: — Ынчангаш ам профкомга бөлүүр. Шуутла сургаарыс бо-ла-ар. Черле ынчаш малчыннарывыс ынаажылыг бөлүүр. Бистиң бо «Таңдының» совхозтарга ышкыныр ажыры, малчыннарны өөредип, өөренип алыры чүүлүнүң тайга ыяштыг-тараа, тараа-ырааныңга, малчын аймак-ла болуру-ла чүве дээ.

П. Достай-оол: — Чамдыктарын специалистерге берип турар чоржук.

А. Т. СОТПА: — Дагдыныкчы кажы чыл стажтыг болурул дидиңер. Эң аңгыдан турар кижи бир чыл болгаш-даа дагдыныкчы боон болгай-ла.

Дугурушканы: Агроүлетпүр эвилелиниң даргазының оралакчызы Манар Чылбак-оолович Сат биле Алаң-оол Түлүшович Сотпа сүмелешкеш, Тожунуң малчынының хомудалын хынап көөрү-биле кижи чорудар болган.

«Бай-Тал» совхозтуң хойжузу Борис Салчакович СОТПА:

— Бистиң совхозта үлүг назылыг малчыннар хөй. Аныяктар бистиң орнувуска аңылдаар ужурлуг болгай. Ынчаарга оларның аныяктарның, малчынныкавас бир чүүлү болза, мен бодаарымга, малчыннар дугаанда сагыш салбас, деткимче чок боор-дур. Чижээ, бажың сеткен алыр маңза дээш баарга бербес. Зоотехниктиң бар дээр, аңаа баарга, түдүг дараазында бар дээр, оозу тургаш бригадирниң бар дээр. Ынчалдыр бот-бодунче чаа кагжын туруп бээр. Ынчангаш кулуг каар сен. Ол дугайында хурал-суглаага айтырыг тургузарга, кижээ хоралаар. Ааспырак сен дээр.

А. Т. СОТПА: — Ол коңгус шын эвес-тир. Дузалажыр сорулгалыг. Хүлээлгезин-даа ол. Ынчаарга бо соолгу үеде малчыннар арендаже киргенде, оларны зоотехниккө ол айтырыгны тургузарга, бригадирлер дээр. Бот-бодун билиштее, мындыг боор-дур. Кажан черле олар ажылынга бердинген боор ужурлуг улуузул?

Бисте ам чамдык кадарчылар 100-тен 30—40 хураган ап турар болгай. Олардан чүге негелде чогул? Бис керээ чарарывыска, экономистер мынча дээр: «Мурнаачы кижи-дир сен. 110—120-лен кудуладыңар. Силер ынчан баарыңарга оске улус канчаарый? Ат-алдарың сыкпа!» — дээр. Ол мындыг, эвээш хураган ап турардар боттарынга чежени арттырып ап турар деп бодаар силер? Олардан чүге айтырбаавыл?

Аңгы-биле чугаалаарга, мен ам-даа аренданың ажыын эки-ле билбес мен. Кереэм бодумда чок. Оны экономист бодунда арттырып алган. Холда тутканы чүвем чок. Бир чыл аренда-биле ажылдап тур мен. Ам шын эвес толевир дээш, чүнүң-биле чаргылдажыр мен?

Бир катап от-бүле керээни-биле ажылдап турувуста, оөвуске бистиң ам Дээди Советтиң Даргазы Ч.- Д. Б. Ондар келген. Директор база кады келген. Даргам мээң керээ-документимни айтырды. Түгсүп бердим. Корүп олуруп-олуруп эрегей чүве-дир моонар дээн болгай. Шынап-ла, ындыг боон турар. Экономист кижиниң малчыннының керээзинге чаррда, совхозка ажыктыг, а кадарчының бодунга ындыг-ла ажык чок кылдыр чарарын бодаар-дыр.

А. Т. СОТПА: — Шын харын, керээ дугайын кижи боду эки билип алыр дерек. Чижээ, чүгле 80 азы 85 хураган, бир хойдан 2 килограмм дүк дээн-дир. Керээде ындыг. Ынчаар дужаар силер. Артканы бодуңарныы.

М. Ч. САТ: — Бистиң специалистерде харын ындыг таптаашкын бар. Малчын кижи чүү дээш керээни чарып тур мен деп чүүлдү эки көөр, билип алыр херек. Керээлиг кижи планын чедир күүсеткейн баргында, оон акша тыртар эрге экономисте, бухгалтерде-даа чок. Шалыңын хевээр алыр ужурлуг. Бисте мындыг чүүл бар: малчын от-бүле планын ажыр күүсеткеннээ болза, хураган аң дээш бөрбөс, совхозта мал бакшы аваас-тыр дээш, акшаңы малчынга төлеп бээр. Ол шын эвес. Бо бүтүү чүүлдер экономистерниң, бухгалтериниң четпес ажылы.

А. Т. СОТПА: — Аптык продукцияны малчын кижи совхозка дүүрүлгеп ортек-биле садар. Ону керээге айтып алыр херек. Боду билир, садар-сатпаамы азы болдунга арттырып-даа алырын. Керээ 3 хоолгалыг турар болза эки: бирээзи болдунга албан турар. Эрес-оол Хертек маңаа чугаалады, оон болдунда чок-тур, канчап-даа шын эвес. Ийи дугаары совхозка турар. А үш дугаарды чүүлдүнүп турар болза эки. Оон күүселдезин хаттаараар кижи профком даргазы болгай.

Э. Ш. ХЕРТЕК: — Бис чек-биле санажыр болгай бис. Суг соортуп автомашинаның кылган ажылын оон-биле санажырга будалы бээр чорду. Ам бистеэ саазын акша бар. Эки-дир. Частырыг, будулгазының болбас. Мен чазын-на 300 саазын акша алган мен. Ам-даа хевээр, ам харын суг соортуп эгелей бергенде, чарыгдаттынар апаарр. Экономист кижиниң холунда саазын акшаны ап шыдавас бис. Кайымын-даа ажыр күүсеткен бис. Дүктү 110 килограммны аптыр дужаадым. Артык дүктүн ортумак ортээн бээр, ону човуселге чугаалажыр болган улус. Совхозже артыкка 54 дураганны дужаадым, содулга 26 дураганы аптырып алдым. Бо чылын акшаны чыл саналшкыны-биле 11 мун хирээн алыр боор бис.

Бо керээ-биле ажылдаарга, чүгле эки-дир. Толеп бээр. Ынчалза-даа кызырарынга бодаары багай-дыр. Чижээ, ийи кыннаг-ны бодум тудуп алган кижи-дир мен. Ам ол даваа бодум кармаңымдан толеп тур мен. Чүге диве ол кажаалар совхозтуң дацзызында, оон хорецгизи болуп кире берген дээр чорду.

Оон аңгыда кудук, чунар-бажың дээш база аптыкка тыртар боор чүве-дир. Оларны будун чыл дургузунда ажылган, этилеп турбас-тыр бис. Чеже-даа чугаалашкан бис. Бо чылын харын каскан кудуктуу оода чартык чыл дургузунда көлезинин төлеэр болдум.

Ахт болза болувустуу. Ол дээш совхоз биске төлевес-тир. Иегевейн-даа тур мен. Бо чылын керээ бөргаар 13 мун рубль-диң продукцияның бүдүрер тургаш, херек кырында 23 мун рубльдиин бүдүрдүвүс.

А. Т. СОТПА: — Хууэунда азы-биле мал кадарарын керээге база айтып кадар. Ол дугайын мурнуунда «Шын» солунга база таныжыбрылап бижээн бис.

П. У.-С. ДОСТАЙ-ООЛ: — Бистиң Тожуга шээр мал малдаары берге Кыш эрте дужер, хар улуг боор. Ынчангаш кадарчыларга шээр малды өөскүдүп бы-жыглаан чүве бо. Мындыг таварылгага алыр шалың эвээш боор-дур. Канчаарый?

М. Ч. САТ: — Пяан чамгыс ай ангы-аңгы боор ужурлуг. Иркутскиден эртемденнер, специалистер кээп санап-даа турду. Саавыр бар чүве. Ону барымдаалаар херек.

А. Т. СОТПА: —Бир малчынга онаашыр шээр малды 180-деп кудуладып болбас. Бис Тывага малчыннарның ажыл төлевирин Сомгу чүктүү-биле деңнээр дугайында айтырыг тургускан бис. Черле ынчаш бо шагда аренда-биле ажылдап турар болганда, эвээш малдан-даа хөй продукцияны алгаш, хөй орулганы ап болур.

Э. Ш. ХЕРТЕК:— Бис ам эштти, дүктүдээ совхозувуска дужаап турар болгай бис. Ынчаарга оон ортээн биске, малчыннарга, чүге эвээшти төлеп берип турарый? Чижээ, ангор дүгүн 1 килограммны 30 рубль-биле алыр, а Оренбургка дужаарга 120 рубль болур-дур.

А. Т. СОТПА: —Ол дугайында айтырыг чөп харын. Ынчангаш канчаар дужаарын керээге айтып каар херек. Дужаарда ландшафт-биле дугуржуп алыр апаар.

«Барлык» совхозтуң хойжузу Данзычы Сонинович СОДУНАМ:

— Совхозтарның специалистери черле харыысалгалыг ажылдаар болза эки-дир. Чижээ, ам 100-тен 80-46-ны ап турар улус бар. Аңай-хураганы. Олар-биле специалистер ажылдавас-тыр. Оларның-биле черле өскээр чугаалажыр болза эки. Мен ам хойда 16 чыл боорлуур мен. Ажыл специалистерден кол хамааржыр боор чүве бо. Организастаары аан. Улуг зоотехник черле аткаар олурун турар боор-дур.

Бисте автомагазинде бараан ажжок хоор. Аңгы чүүлүг улус бис. Оларга дөмейлеп-тир. Чок. Нарыкавас кайыл дээ, автомагазин чүүлгелиг-даа айтырыгга совхозтуң 4 сылдыр бар, чүвениң-даа дээр. Ынчангаш малчыннарга бараан талазы-биле райкүүском-даа, райпо баштаар чүүл-даа кижи болза эки. Шынап-ла чүвүр. Бо чылын 4 эвээ кылды. Чүвениң. Ол ышкаш брезентиним база ынчаар хуваар.

О. С. НАМДАЛ: — Мен ам малчын оглум-биле совхозтан чаа трактор садып ап турар улус бис. Өртээн төлеп тур мен. Оон кырынга 30 хууну немей төле дээр-дир. Шын бе?

М. Ч. САТ: Трактор өртээ, совхоз сударга, 6 мун рубль боор. Совхозтар харын ол дээш чарыгдал үндүүн турар-дыр ийин. Ынчангаш 30 хууну немей төлеп болгай-ла, Чугаалажыр-ла. Дугуржүр.

«Шекпээр» совхозтуң хойжузу Базыр-оол ООРЖАК:

— Бисте база автомагазин чедишпес. Ынчангаш совхоз бодунуң автомашиназын автомагазин кылдыр дерип ап болбас чүве бе?

А. Т. СОТПА: Совхоз эде дерип ап болур. Ону күш-ажылчы коллектив чөвүлелдиңиш-каш, ол кижиниң үндүр бадылап кааткан бис. Болзувустуң кижиниң кинозин алыр дээш. Райпо үндүрбээн-дир. Чүге дизе, директор, ийе, таныжалыг бис мен. Ынчангаш ам профкомга бөлүүр. Шуутла сургаарыс бо-ла-ар. Черле ынчаш малчыннарывыс ынаажылыг бөлүүр. Бистиң бо «Таңдының» совхозтарга ышкыныр ажыры, малчыннарны өөредип, өөренип алыры чүүлүнүң тайга ыяштыг-тараа, тараа-ырааныңга, малчын аймак-ла болуру-ла чүве дээ.

Ийе, аңгыравас, ага-таалыг бөлүү чүл-ла турбас. Дөгүлүлүнде-даа кадыг алган бөлүү, өскүлүлүнде-даа чүүл дыңнаттырбас. Чылдагаа малчыннарывыс бир ужурлуг-ла.

Үнер: — Шын эвес-тир. Чаргылаажыр херек.

А. Т. Сотпа: — Ынчангаш ам профкомга бөлүүр. Шуутла сургаарыс бо-ла-ар. Черле ынчаш малчыннарывыс ынаажылыг бөлүүр. Бистиң бо «Таңдының» совхозтарга ышкыныр ажыры, малчыннарны өөредип, өөренип алыры чүүлүнүң тайга ыяштыг-тараа, тараа-ырааныңга, малчын аймак-ла болуру-ла чүве дээ.

М. Ч. САТ: — Класс дээш төлээри албан.

Э. Ш. ХЕРТЕК: — Бисте база класс дээш төлеасс ийин. Холда дужаал чок силер дээр чоржук.

М. Ч. САТ: — Класс дээш ай санында база чыл төнүзүнде-даа хары үзүн төлеп болур. Оны дирекция-биле дугуржүп алыр.

Э. Ш. ХЕРТЕК: — Ийи чыл мурнуунда базаала мындыг хуралга «Мал ажылчын мастери» деп аттыг улустуң документизин Агроүлетпүрге кылып бээр болган. Хамык документилерин ворутка бис. Мынчага сураг ийин.

«Барлык» совхозтуң хойжузу Валерий ООРЖАК:

— Бис шөлээ чок ажыллап тур бис. Акшазын холуп каапкан. Шөлээн акшазы кайыл дээрээ ийиларга, бухгалтерия тургаш, ол акшаны бо акша-биле холуп санап кээн бис дээр.

М. Ч. САТ: —Дыңнаттынар ышкыдыгы алыр-ла болгай. Оон мынаа. Шөлээлээр кижи дыңнаттынар дужаа-биле төрүүр. Балдырганнарны бирээ бижиир. Мынаа шө, дээлээр

В. ООРЖАК: — Чок, мөңгө мындыг документилер чыдавас.

А. Т. СОТПА: — Силериң бо хүнгү чугааларывыстан алырга, маргыштыг айтырыглар хөй-дүр. Ынчангаш оларны профкомнарга тургузуңар. Олар хоржок болза, шуутла бисче бижин турунар. Чок болза клуб човүлелиниче.

К. Д. АРАВАА: — Бо мындыг хуралга чүге экономистерни чалап олуртпас чүвел?

Виктор АРАВАА: — Бис совхозувустуң экономизин, профком даргазын боже чалавывыс. Биске чүү херек чүвел? Боттарыңар харын барып дыңнап, өөренип алыңар дииглер.

С. К. ХАПЫН: — Агроүлетпүр каттыжышкыныларының удуртукчуларын, совхозтарның экономистерин, бухгалтерлерин база чалаар турган. Айтырыг тургузарга чамдыктарын кижениң «чылбы-чазыйынга» чедер боор-дур.

А. Т. СОТПА, М. Ч. САТ:—Оларны база чыш турган бис. Семинарладып, өөрсдип. Ол хирее мындыг боон турар шыкаамыл.

«Түсчү малчын звено» клубтуң кежигүнерин човүлелдиң мурнуу даргазы И. Б. Ианыкпан оске аймаже шилчээни-биле хөлбаштыр тургаш, ол акшаны бо акша-биле холуп санап кээн бис дээр

«Чаа орук» совхозта Сөөрдөө Казевич Хайың-ам, даргазының орадакчызынга «Искра» совхозтан Наталья Семис-ооловна Ондарны сонгаан.

Бо удаада Таңды, Каа-Хем, Бии-Хем, Кызыл, Сүт-Хөл районнардан чаңгыс-даа малчын келбээн элдептиг. Клубтуң ажылын июнь 4-те эрттирер деп шийтирлээн. Анаа малчыннар боттарының керээлериниң хоорлазын ап алыр, ол дугайын тола чугаалажыр деп шийтирлээн.

ЧУРУКТА: ужуражышкынның киржикчилери

(Бо арынны солунуң корреспондентилери Сезен Хертек биле Ондар Оскемчик (чурук) белеткээн.)

Ажык чагаа

БОЙДУСТУ КЫМ КАМГАЛААРЫЛ?

Тыва АССР-ниң Министрлер Чөвүлелиниң Даргазы Ш. Д. ООРЖАККА

Хүндүлүг Шериг-оол Дижижикович!

Рынок шилчилиглиг байдалынга бойдус курлавырларын интенсивтиглеп шилгедип ап турар болгаш оон-биле харылзаалыг таварымча чок амыдыралга үе-жергелиг уламчылалы ниелеттерни бойдустуң камгалаар, оон курлавырларының ажыглаар болгаш бүш катап турганывыс. Тыва АССР-ниң Бойдус камгалалының талазы-биле чүрүмүүн ролин бедидер болгаш тарылгалдың үе-шилгедиглерин иегеттинип келгеш. Ол соруглаларны чедиишкинниг бүтүндүрерге сөглээдилер бооп-биле айтырыгларда талазы-биле Тыва АССР-ниң Министрлер Чөвүлелиниң шийтирлери чүгле хөлек боол турар.

Долгандыр турар бойдусту камгалап болгаш соц курлавырларын ажыглап туварының күрүне контролүн бойдус камгалалының талазы-биле күркомдан ангыда, ССРЭ-ниң, РСФСР-ниң болгаш Тыва АССР-ниң 7 министерствозу болгаш ведомствозу амгы үеде бөстандырып турар. Боттарының эрге-ажыын удуртулга болдурган, бо организациялар бойдус ажыглалыга күрүне контролүн күштелиреринге сонуургал чок. Ол дугайында ук ведомстволарның талазындан бойдус камгалалының хоолдуг-дурумун хажыдып турарының хой санныг фактылары, бойдус камгалалының албанының санын кызырганы хереглеп турар.

Арга-ыяш камгалалында кижилериниң саны 240-деп 186-га чедир кызырган, аңныыр хайгаралының албанында штат чартыындан ажыр кызырылган, составына 56 кижи турган болза, 25 кижи арткан, оон арасында 18 охотведти база 7 егерьни кызырган. Балык камгалалының республика инспекциязының штадын кызырганындан 60 мун километр узун дурттуг 12 мун хемнерни, 130 мун гектар шөлдүг 8370 хөлдерни амгы үеде түгле беш райинспектор контролдап турар.

Бойдус камгалалының талазы-биле комитет, республиканың хой-ниитилээн бо айтырыгларны совет болгаш партия организациязының муруунга чаңгыс удаа эвес кедүрүп келген. Ынчалзада экологтуг байдал улам бакшырап бар чыдар. Шак чыындың байдалга массалыг информация ле органнарның саңдарындан хамаарылбаан чүүлдер ол-ла дээш ырак бис.

Ажа-ыяш ажыл агаарының дүмейлеп каттыжаалыышкынга ведомство аайы-биле арга-арыг камгалалы артар үмүрлүг, арга-арыг камгалалының штадының чамдыызын Бойдус камгалалының талазы-биле комитеттиң күрүне контролюн организастаары-биле дамчыдып бээр. ССРЭ-ниң Балык ажыл-агыйының министерствозунуң балык камгалалының органнарының системазын дүжүргеш, а штадың күрүне контролюн организас. тоорү-биле, балык курлавырларының ажыгладылга болган камгалалынга ажыглариниле бойдус камгалалының талазы-биле комитетке дамчыдып бээр. «Тыва аңныр тызыш» бүдүрүлге каттыжышкынның дириг амытанныг курлавырының ажыглалының болгаш камгалалының күрүне контролюнуң ажыл-чорудулгазы, оон-биле кады штадың бойдус камгалалының талазы-биле комитетке дамчыдып бээр. Ажылга бындыгай болгаш дакпырлаар чорукту чок кызыы-биле, бойдус камгалалының дээштиг контролюн организастаары-биле мелиорация болгаш суг курлавырларын ажыглаар талазы-биле комплекстиг киллизиниң бүрүн составы болгаш материал-техниктиг баазазы-биле кады бойдус камгалалының комитенинге дамчыдып бээр, мелиорация болгаш суг ажыл-агый каттыжышкынының түүлге ажыл-агый талазы-биле ажыл-чорудулгазын артырынып каар.

Бойдусту бокталдырарының докпаттаан нормаларын хажыдып турарын контрольдаар болгаш тодарадыры-биле база юридиктиг хемчеглерни шын ажыглаары-биле, а ол ышкаш бок бүдүмелдер-биле долгандыр турар бойдусту бокталдырып турарын хемчээринге методтарын тодаргайлаары-биле чогуур материал-техниктиг баазазы-биле хандыртырган лабораторлуг контроль инспекциязын бойдус камгалалының талазы-биле комитекте тургузары чугула.

Бо хемчеглерни амыдыралга бөстандырары бойдус курлавырларының камгалалын болгаш чогумчалыг ажыглалының дээштиг күрүне контролюн организастаар, национал байлактарны камгалаар болгаш коовудедир херекке республиканың бот-догуинаан чоруун хандырар.

Барыын-Хемчик район комитединиң даргазы; Д. Н. ХОВАЛЫГ, Бойдус камгалалының талазы-биле Чоон-Хемчик район комитединиң даргазы; Г. Т. ЧАШ, Бойдус камгалалының талазы-биле Улуг-Хем район комитединиң даргазы; В. И. КАНЗАЙ, Бойдус камгалалының талазы-биле Кызыл район комитединиң даргазы; Н. М. ЛАЗЕРЕНКО, Бойдус камгалалының талазы-биле Бии-Хем район комитединиң даргазы.

Бойдус болгаш кижи

АЪТТЫ АЖЫГЛААЛЫ

Тудуглар тудар дээш тайга-сындан дыка хой ыяшты янзы-бүрү организациялар кезип ап турар. Тудуг-суут көвүдеп, оран-бажының хой түттүнүн турары эки-дилир харын. Ынчалза-даа чоривистиң үнелиг байлаа арга-ыяшты кам-хайырга чок ажыглап турарын көргеш, сагыжым сарсыыр-дыр. Тывада арга-ыяш ам-даа бар-даа болза, делегейни ап көөр болза, мырыкай чедиишпес апарган байлак-тыр.

Ыяш кезерде, оны үндүр сөөртүдө машина-техниканы хөйү-биле ажыглап келгеш. Оон түнелинде ыяш кезип ап турган черлерге аныяк ыяшты кайы хамаанчок чүүра, сый бастырып, оларның дараазын үзе-чаза чыртырып, черни үреп турар. Кезип алган ыяшты база шуптузун ажыглавас-тыр бис.

Мээн мындыг саналым бар. Ыяш кезер ажылга аътты хөйү-биле ажылдаа сүл. Машина-тракторлуг орунне ыяшты аътта-биле үндүр сөөртсе ыяш кезеринге, сөөртүргүнге чарыгдалдар көвүдей бээрин, ол ажылга хөй кижиниң хаара түдар апаары база чугаа-жок. Ынчалза-даа хумагаланың алган арга-ыяш ол чарыгдалдарны катап эгидип бээр. Бойдуска камның боорга, ол база үлам байлак болур-да болгай.

Күнзүү СОЯН.
Тес-Хем район

Хууда бодал

ТҮННЕЛДЕН ЧЕРЛЕ ҮНДҮРЗЕ ЭКИ

Бодум тыва кижи болгаш чоңумнаан ажыл, амыдыралын 1934 чылдан бээр йөрүп, эки билип, өөренип, ажылдап келдим. Тыва бижиктиң 1935 чылда өөрениримде, сазыын, карандаш чок үеде калбак ыяшты кылайтыр чазап алгаш, оон кырын ошку үзүү-биле чагаш, шиин башты ыяш-биле аңаа бижип өөренип алдым.

Ол үеде хоорай-суурларга тыва аныяк-өскенниң арасынга сүме эртер чүүл чок. Ынчалза-даа үлүг диңмес, хуштаңнар, арагалар чоруктар шуут турдаан чүве. Ам болза үнүп олурер боолар даа бижиктер чоруп шуут-ла ап баарлыг чүүлдүг. Үениг шаандагыдыгыл болгаш сайгарлыышка өскүс-биле кээп турду. Тывавыс сайгарлыыр-лыг болуп, ынаа-маа, өскедаа, оожумда, ынчангаш ам-даа ынаа-маа, өскедаа, оожумда, ынчангаш ам-даа

Мооң түнелинде чамдык черлерге ажылдаар кадрлар чедишпейн турар апарган.

Тыва Совет Эвилелиниге каттышкан соолунде дайынның Сергс байдалдарынга таварышкаш, дөргүл-төрелдериниң, ада-иезилериниң чоок улузундан чарылгаш, дайын соонда Тывага чедип кээп турган орус-даа, өскедаа соокгу кижилерни сактыр-дыр мен. Бистер оларны сагыш-сеткилдиң ынакшаңнаар үнүп күүлеп ап, бар түрлүг аш-чемнелеттидаа, ишкаш чоривистидаа үзеңнеп чорудувус. Кадыг сөөлдаадаа мелдиниг. Оон соонда Тывага чедип кээп турган орус-даа, өскедаа,

МЕДЭЭЛЕР

ДООЗАРЫНЫҢ КЫРЫНДА

«Тыва хамаалы тудугунуң» Бай-Тайга районда септелгетудуг участогунуң Маадыр-оол Содунамга удурткан 12 кижи составтыг тудугжу бригадазы чарыштың тиилекчизинге санадың, чыл эгезинден бээр 52 мун рубльдан тудуг монтаж ажылдарын кылган.

Оң бригада бо хүшперде ургларының ийи каът чурула школазының тудуун доозарының кырында келген. Тудугжуларның арасынган шалыпчыларга Кара-оол Күжүгет Владимир Дагбы. Михаил Адыг санадың турар.

Александр ХЕРТЕК.
(«Шыныың» корр.).

ХООЧУННАР КОНЦЕРТИ

Тээли суурнуң төл Культура бажыңынга хоочуннерниң солун концерти болган. Чалыы чылдарында ураң чүүлге талантызын бараалгадып чораан, ам 40—50 хар ажа берген кижилер сцена же үүрүк-суурукта үнүп тургулаан. Көрүкчүлер хөй болган: чылган чон залды шыгырт дола берген.

Залга Төрээн чурт, Ленин, пайгал дутайында мырлар, шүлүктер чаңгыланып турган. Көрүкчүлер чаа көжүмалтарны база дыңнаан. Шиилерлен үзүндүлер солун болган. Игил, хомус, быяанчы, чадаган үнү көрүкчүлерни чалгаартыпан. Олар хөөмей, сыгыыт-биле хойну кайтпаан.

Ам оларның чамдыктарының аттарын адап көрейн. Моон мурнунда чылдарда болгулаан район болган республиканың чергелиг көрүлдеринче хөй дакпыр лауреады Хомушку Идамчаптың Игил. быяанчыга ойнаарын, Мар-солдарның, Кашпык-оолдарның, Казыынай-дарның ог-бүлелериниң күүседкен ырларын көрүүлер улут сонуургал-биле хүлээп алган. Олар «Оңу кым билир боор», «Чашпы-Хемни», «Чөөн дыттың чона канчаш...» деп ырларны күүседкеннер. Черле ынчаш өске-даа күүседичилерниң уран талантызы улустуң сагыш-сеткиинге уттунмас болуп арткан.

ӨӨРЕДИГЛИГ

РСФСР-ниң Компартиязының Бай-Тайга райкомуйун кураалаар залыңга семинар хурал болган. Орта совхоотар директорлары, көдээ Советтер даргалары, албан черлерниң база организацияларының удурукчулары, бухгалтерлер, экономисер олурушкан.

Семинарга дыл болган районда үндүрүг шпеционазының эрге-хүлээлгелериниң дугайында айтырыгларны чугаалажып көрген. Бо ийи айтырыгны семинарның киржикилери сонуургап болган өнаа олар боттарының бодаларын, саналдарын база илереткен.

Сарыг-оол САЛЧАК.
Бай-Тайга район.

ӨГ-БҮЛЕ БҮРҮЗҮ ЧАГЫДЫЛГАЛЫГ

«Ак Чыраа» совхозтуң ажыл-ишчилери болган көдээ интеллигентия амдыгында 4460 рубльге аныы бүрүү солуп, сеткүүлдерни чагыткан. Совхоз төвү — Амдайгы суурга бо чылын олута салымын ажыттыган. Ында - ажылды эргелекчизи Бежидей Донгак биле почталы Антонина Кыргыс бай-тайлыг организастаан. Оон түңнелинде суурда барык өг-бүле бүрүзү шупту чагыдылгалыг. Ол ышкаш мурнукы чылга бодаарга, малчыннар ортузунга ылгалыга эң нооң турар. Эң мындыг Д. Майлыны, М. Базыр-оолну, Д. Очур-оолну сөзүнүң өг-бүлелерин тус-тустарында 100 ажыг рубльге солуп сеткүүлдевин билиткеннер. Суурнуң башкылары база бо ажылга үлегер-чижээн көргүзүп турарлар.

Совхозтуң девискээринде чергелыгга уламчылаарзын...

Найтын оол ДАМДЫН.
Өвүр район.

Культура болгаш амыдырал

ЭХ, МЕЖЕГЕЙИМ, МЕЖЕГЕЙИМ!

«Шыныың» бо чылы бирле иженгенин чаңгыс, төгүл ирээлеринге санадыгларга Маадыр-оол Монгуш Кенин-Лопсанның Межегей дутайында үүрүүн сураглыг музейиге дамаарлаттыр дорумалын шиитпирлеп эрткенин номчудум.

Чергелиг Монгуш Кенин-Лопсан Межегейде ырлаачы-ышкаш хөгжүмчүдээ чүүлдүг болуп, ынаа ол үнүнүң черинден тыва ырларын хуулгаларын, олурган-даа, турган-даа улуг улуе баарындан эртпээн. улуг улус чугаазынга бичиилерниң киришпезин шиидеп өөренип ап болуруп, шиишин кижизидикчи утка-шынары улуг-дур дээрзин демдеглекседим.

Шаанда суурнуң чурттаалга чок болганы-биле ыяап ыңай, концерт, ыяап дутайын улуг, аныяк чон наймын билир ийин. Ынчангаш аныяк-өскен аралажып, таныжып чугаалажырда ойтулаашаар турган. Ыры, кожамык кижилерни сеткил-хөөнүн бүрүүлүг-биле илередип, эккип, багайны-даа соглеп чораан. Шиидеп кожамыктарны билдиглиг, ёзулуг турар турүжүнга таарыштыр шилээндир.

Феодалдыг Тыпага ядыы араттарның байларга удурланышкак туружун шиидеп көргүскен. Эрге-шөлээ чок ядыы херээжен кижиниң аар-берге амыдыралын Караның овур-хевиринде моонаазын. Караның ролүн аныяк артист Тамара Ондар чедимчелиг ойнады. Оон ыл домаа чечен, сес-тегин адаары тода, дорт, чидиг болгаш дидим-дир.

Ол үениң үлүзүүнүк аажы-чаңын көрбээн хирезинде аныяк артистерниң ойнап турары черле эки дир. Дорамчылалдан, базымчадан үштүнүң үнериниң аргалын дилеп, ынак эккиге бердингениниң демдээ кылдыр, дүржок Кенден-Хүүраккa удур дидим туруштуг демиселии артист Тамара Ондар терниин эки ойнап каан.

Иениң чымчак, үян сеткилии, ажы-төлүүнүң салымхүүлү дээш оон аар дүвүреливп, төлү дээш амы-тынын чүге-даа солуурунга белеңии, ханы сагыыспыралын артист Дадар Барыямаа онзагай ойнап, көрүкчүлериниң оон-биле кады дедге түрүшкан шимээн чок мунгаралын, сеткил аарышкыының чедип алганы артистиң талантызының дириг илерели, херечиин болду. А бөл ыяап ие биле дедге ыстаң орган.

Сонгу адаанын Карага оон тамадырлаганы Сарыг-Ашактың родинда обин турар артист Борис Бадыр-Сагаан, хуурмак, чиижиг хамның ролүн Лоодуң Сеглуң-оол, оон (тамның) кадайын Анна Ширкин-оол эки ойнап турарынга көрүкчүлериң сеткили хаптан. Шиипа адаа, чазап тургускаңы, чүрүк каасталгазы ол үениң байдалынга дүүшкен, коруштуг-дур.

«Хайыраан боттуу» көрүп ора, сеткилге таарышпас чамдык түүлдериң база эскердим. Кажан Кара адазынның аалынга даайы-биле чедип кээрге, даайы таалыңы Караның незинге хүлээдип бээр. Ол дүшта Сарыг-Ашак, Хам-оол чедип кээрлер. Үргүнүң экелгени көгээржикте араганы даайы кудуп эгелээр... Бо кижи бодаарга, уругнуң ажыктың ээ бараалгадың мараакы Коо Бүрүүт муң мөң чыл-гылыг Бай-Хемниң дээр ыяап чүүлдүг төрээнин барамбайле шорта мен. Оон чаштының ынчалдың муң ораанын аңаар, а хей ретпе кара боорга, ынча-даа чалбаа тудуп оны «Мээ кара чаштыларым» дээр. Кок-Бүүдүлүң дамгедиглер арамында аттанып чыдар кара сүүлдер бар. Оларны боттары Межегейниң сеткил сүүн ээлеп, иезин дүмей байлыы-муң кара чылгыны сеткилге пантаптанга. Ында кара-ңаңдер ранга сүт ыяп аргылаар. Ынчангаш чаштының сүт иезин кирип хөөр ойнап турган, аңаар оон мүүсүмүн сүттээн алырын ыңнар.

Авторлуң Межегей дутайында ырлының үүлгешиниң ынчалдың шиитпирлеп дыңнар чүүлдүг мөң, долгем чаштай төрүүн черимге сүт кутпаанын — аңгыр. чыс. өдүрүн кара шаар тургаанын база айтыкай-дыр. Ийе, ол кончуг ыяш! Ыламның күүсү хедеңниг чүүлдерже үжүн чоруур ап бараалгадың. Ынчангаш бир-бүрү чүүлдүг дүүшкен. Ынчангаш ол ыяш-ыяш ырлаан ырлары, ыяш-ыяш ыдыктыг ыяш-ыяш ыдыктыг ыяш-ыяш ыдыктыг

Тувинская республиканская БИБЛИОТЕКА им А. С. Пушкина

Бүгү чурттарның пролетарийлери, каттыжыңар!

ШЫН

РСФСР-нин Компартиязының Тыва республика комитединиң, Тыва АССР-нин Дээди Совединин болгаш Министрлер Чөвүлелиниң органы

1990 чыл ноябрь 28 среда № 271 (14471)

Үенин суданы

Дүүн — келир чылдың үлүүнде

Кызылдың пассажир автобүдүрүлгезиниң такси чолаачыларының Виктор Емельянович Васильевке удурткан бригадазының ажыл-ишчилери орулга кирип алырының талазы-биле беш чыл планның сентябрь айда-ла хуусаа бетинде күүсеткен.

Ажыл-ишчин, пресс-конференцияга чолаачылар бо чылдың планның онаалдазын күүседир дээш кызымак ажылдаан. Бригада кежигүннериниң шупту дөрт аныяк-оолдан ооруга кирип алырының чыл планы дүүн ажыр күүсеттинген. Планның онаалдаларны ажыр күүседиринге такси чолаачылары Виталий Алексеевич Тутатчиковтуң, Николай Степанович Анциферовтуң, Виктор Борисович Макаровтуң кирген улуг-хуузу улуг. Мурнакчы бригаданың чолаачылары ам бо хүннерде келир чылдың үлүүнге кирип-тирип ажылдап турар.

Дуза

РСФСР-нин Компартизының Мөңгүн-Тайга район комитединиң ажылдакчылары малчыннарга эвээш эвес практиктиг дузаны чедирип турар.

Дүүн райкомнуң ажылдакчылары ССРЭ-нин 60 чылгаттыг совхозтуң үш-дөрт дүвааң малчын бригадаларын ёзулап, чыгаалаашкынга байлалды норбушаан, мал чыннар өртүүнүң деталь-беседаны ыылгап келген. Бо хүннерде районда мал кыштаглаашкынының шинти байлалы сагай эвес. Хойжу колларда мал чемин, одаар түүлүү чедирген. Сутну машиналар-биле үзүктел чоо чедирип турар.

Бөгүн — баштайгы олчаларын...

Тожу районнуң ачы-чыларының баштайгы бөлүү боттарының баштайгы олчаларын бөгүн дужаар.

«Тоора-Хем» совхозтуң 50 хире составтыг ачы-чылары 22 кишти болгаш 500 ажыр-дыннын районнуң аныяк ажыл-агый черинге эккелген. Оон ниити өртээ 4 муң рубль ажыр турар.

Светлана БАЙЫР-ООЛ.

Даарта — «Төгерик столга»

30-40 болгаш 50 чылдарның эгезинде Тывага болуп турган репрессияларга хамаарыштыр чугааны даарта редакциядан кылыр.

Анаа Тываның «Мемориал» ниитилелиниң удурткучулары, республика прокуратуразының, Күрүнениң аныяк чоок черүүк комитединиң ажылдакчылары болгаш үе репрессияларга хамаарыштыр ыяштарны кайгаар министерстволуг кежигүннери база журналистер кирип-кир.

«Төгерик столду» редакцияның идеология килдизи организастап арттырер.

«Шынның» медээлер колонказыкка материалдарны Машай-оол ОЮН Виктор КАРА-САЛ олар белетээн.

БОПУКЧУЛАР

«Тываобувьбыт» каттыжышкынының идик даараар, септээр «Бопук» деп цегиниң кежигүннери шупту дөрт кижи. Оларны арга-дуржулгалыг идик даараачызы Евгений Даржай удуртуп турар. Кады эш-өөрү Евгений Александровичиниң организаакчы чоруун мактаарлар. Бопукчулар чүгле ургларга идик даараары-биле кызыгаарланмайн, улуг улуска унтыларны дааравышаан, өске-даа идиктерни септеп туурарлар.

ЧУРУКТА: бригадир Е. Даржай чагыкчыларга бопук көргүзүп тур. Вячеслав МОНГУШТУҢ фотозу.

Кыштаглаашкын—шылгалда

ИДЕГЕЛДИГ АРГА

Ниитиниң малын кыштан хүр ажырары, чаш төлүн менди алыры, продуктулууң чавызатпазы — бо айтырыгларны бай-тайгажылар канчаар шинтирлеп турарын АҮК-түң кол зоотехниги С. С. Монгуштан бистиң корреспондентивис дилээн. Ол интервьюну моон адаанда парладывыс.

— Мал чеминиң курлавыры кайы хирел, ону баштай таныштырып көргүүрем, Сергей Седенович?

— Ажыы-биле чугаалаарга, багай. Арга-курлавырларны четче ажыглап шыдаваанывыстан мал чеминиң курлавыры бистиң районда эвээш. Бөш ооруктарда чаттыгнарда, 7526 тонна сигей, 1005 тонна төлээ бо дегээрге турган. Оон дээрге планнаанының чартыынган бичии-ле хой. Сенаж салыры 82 савакны болери 26 хуу болган. «Төэлиг» биле «Мурнакчы» совхозтәр сенаж салырының планнарын ажыр күүсеткилээн. Ниити районда чыл эшкэн 500 тонна сигей бар. Оон аңгыла «Төэлиг» биле «Бай-Тал» совхозтуң үлүүнге чарбалап бээр 200-200 тонна тараалыг.

Тайга черде «Кара-Хөл» совхоз сигей планын дөңгүлеп 36 хуу чедиргеш ажоок-ла дувуреңнир. Байдал ажоок бөрге, улуг харлыг, хат-шуургаанныг кыш болур болза, та канчаар улус.

— Шынап-ла, мал чеминиң курлавыры районда ажоок эвээш-тир. Ынчаарга ам кыштаглаашкын кандыг янзылыг чоруп тур бо?

— Бо талазы-биле бисте тускай комиссия тургустунган. Оон кежигүннерге 4 ажыл-агыйга барып, ниити байдалды ынаап корген. «Кара-Хөл» совхозче ам бар. Беш ажыл-агыйның 13056 мыйыстыг бөдә малы, 1546 чылгының база 69296 шээр малы 282 кодаанда ам кыштаглап турар.

«Бай-Тал», «Төэлиг», «Мурнакчы» совхозтарның удуртукчулары, күскүй эртемнелерге кыштаглаашкынны организастыр чорудунга дузалажыр ниитилелдиң башкылары, малчыннарның дээш хемчеглерни бай удур ап турарын ынаалда коргүскен. Хойжу колган бүрүзүнде 8-тен 10 тонна чедир сигенин дужүргеп. Кажаа-хораанның, чурттагга бажыңнарының сөөлгүнүң түүн. Оңгуш, эңгиш четчир. Хойжуларның кол нүүрүзүнде электри чырым бар. Түскай хей-биле малчыннарны хандырып турары багай эвес.

Оон-биле кады чедир кызымаан турар чүүлдер бар. Дөрт ажыл-агыйның девискээринде мынчага чедир хар чок. А хемнер, сугнар доңгап. Мал суттаттан бергедээш. Суг соорту-тур 15 автомашинаның бежи ажыглаттан үнгеп. «Кызыл-Даг» совхозтуң бүгү малдарыңче чүгле чаңгыс автомашина сутну сооргуп турар. Ол мышкаш 17 кудуктуң чамдыызы ажылдавас. Чунар-бажыңнар талазы-биле база мындыг. Кызыл-булуңнарны четче дернаазын. Автомагазинниериң, почта, эмнелге хандырылгазының четверинде дутайында малчыннарның хомудалдары база чоп. Бо дээрге чер-чер Советтериниң дөрт ажылы болгай.

Чонну аъш-чем-биле хандырары бүгү-ниитиниң херээ болганда, суурларда коллективтерни, агитбажыңнарның чүрттакчыларын кодаларга бажыңдарын эргежок чугула апаргап. Бисте ындыг дуржулга бар. Кышкы үеде ындыг ажыл дыка дузалыг боор чүве.

— Кыштаглаашкының бир чугула айтыры — мал ооладачыны болгай. Сергей Седенович. Бо чылын силерге хой ооладашкыны кажан эгелээрил?

— Республиканың чамдык ажыл агыларының дуржулгазын, малчыннарның сүмелерин ооренип коргеш, хой ошкүнү чазын төрүдерин эрткен чылын шенеп эгелээн бис. Түңнелге-бээй эвес болду. «Бай-Талдаа Буян-оол Ирги-тке удуриин доңгу» бригада бо чылын 100-ге онаалдыг 88 хураганны. Кан-оол Оспан-Делиике баштаткан бригада 100 ешкүдең база-ла ничанайны камгалап алды. Хоюн чазын төрүткен 18 ег-бүле чүске онаалдыг 85-105 хуу-тенны алган. Шээр малның олүн хоорай төрүү мүрүнүзе турганымнан 20 хуу кызы-рылды.

Малчыннарывыстың дуржулгазындан, оларның сүмезинден алырга, ындыг арга бистиң Бай-Тайга районга тааржыр. Ниити байдал бисте мындыг ийин.

— Совлгу айтырым бар ийин: анчы үеде мал продуктуларын саазар талазы-биле байдал черде кандыгыл?

— Чыл тоңгүзүнге чедир чаңгыс ай артыкаш. Арыг дыранды 96 тонна дүктү дужаарын 110 тонна чедирдивис. Мөңгүрге комбинаттарга-даа ол планның күүседир аргавыс шуут чок. Мал бажы эвээш болур. «Төэлиг» арсида-биле ажылдап турар СБФ-эм планын күүседир шылаавас. Бо хүннерге чедир безин саазалга аппараттарын ажыглап чадаашкын. Боттуг хемчеглерни ал-бас болза, сүт планын күүседиир база берге.

Ам сорулга чүл? Хамыктың мурнунда малчын бүрүзү-биле ажылдаар, оларга дузалажыр, негээр, харыысалганы удуртукчулар, специалистер, мал чыннар-даа бедиидер. Эң идегелдиг арга ол.

Кол зоотехник-биле Александр Хертек беседалашкан.

ЧУРТТА БАЙДАЛ ДУГАЙЫНДА

ССРЭ-ниң Дээди Соведининиң доктаалы

Чуртта байдал утам-на бакыраан турар болгаш айтырыглыг байдалда чоокшулаан келген. Политиктиг, социал-экономиктиг адырларда бага хереглел рынокчуда байдал нарыядан турар. Бараан-аннанер бачыңдыг чоруу будалган. Национал-дар аразының зарыллаларының чедиглеңгени айтырыглыг шинчилеңге алырган. Күүсекчи организациялардың турган-гузу бүрээ бедиң турар. Ажыт экономиктың багай салдары түштелип, саңгылга-турум болгаш коруум-чуруум сайдаран, кем-херек түүлдеп ооруп турар. Үнделеп хемчеглерни алырын негээр оңаагай берге байдал чуртта тургустунган.

Оон-биле кады ССРЭ-ниң Дээди Соведининиң, республикаларының Дээди Советтериниң база күүсекчи шинтирлекчи органнарның ажыл-чорудулгазында дуржулгага чок чорук чуртта социал-политиктиг байдалга чогумчок салдарны чедирип турар. Ангы-аңгы деңнелдиг хоолудурум органнары ботботтарынга чөрүшнек документтерин хүлээп алыр практика калбарып турар. ССРЭ-ниң Президентизиниң хүлээп ап турар хоолдуларының болгаш чарлыктары дыка-хай таварылгаларда күүсеттинмеан артып каар алы күүсеттиг түңнелдерни чедип албайн турар. Оон-биле холбаштыр бот-догуинаан республикаларның ээлеңге-ажыктарын хандырар турар Эвилелдиң чаа керээзинге үңделилеп, ССР Эвилелиниң камгалап арттырарының эргежок чугулазын медереп көрбүшаан, хоойлужудулга болгаш экономиктиг ажыл-чорудулга талазы-биле ССР Эвилелиниң биле Федерацияның субъектилериниң аразында эрге-хүлээлгелерни аңгылаар дугайында ССРЭ хоойлуларынга үңдезилээн ийи талалыг база хөй талалыг дутуржулгаларны шилчилгениң хемчеглери ындыг чарары эргежок чугула деп, ССРЭ-ниң Дээди Соведи саналтур.

ССРЭ-ниң Президентизиниң, республикаларның удуртукчуларының болгаш ССРЭ-ниң улус депутаттарының саналдарын барымдаалаашк, ССРЭ-ниң Дээди Соведининиң **доктаадыры болза:**

1. ССРЭ-ниң база республикаларның күрүне эрге-чагыргазының күүсекчи болгаш шинтирлекчи дээди органнарының, а ол ышкаш тус черлерниң күрүне органнарының ажылдап турарын база ажыл-чорудулгазының түңнелдерни чуртта өскерлип турар политиктиг болгаш социал-экономиктиг негелдерге дүүшпес деп санаар. Оларны структура, эрге-хүлээлге база кадр талазы-биле чаартып, эде тургузар.

Бо сорулгалар-биле: ук системаны дыка быжыглаар база республикаларның эрге-ажыктарын хандырар болгаш ол органнарның удуртукчу составын чаартыр сорулга-биле ССРЭ-де эрге-чагыргалың күүсекчи-шинтирлекчи органнарының системазын эде тургузар дугайында;

Федерация чөвүлелиниң ролүн болгаш эрге-хүлээлгелерни өскертир, республикалар аразының экономика комиссиязын ССРЭ-ниң Дээди Соведининиң хуралынга чугаалажыр.

5. Чаа Эвилел керээзин чараргыга хамаарыштыр республикаларның тодаглекчилериниң медеглелин кичээнгейге алгаш, аңаа ат салыргыга чедир ССРЭ-ниң Президентизиниге бир ай хуусаанның иштинде республикаларның бүрүн эргелиг төлевилчилери-биле кады ССРЭ-до социал-экономиктиг байдалды ынчаларның быжыглаарын хандырар түр дуржулгаларының системазын ажылдап кылырын болгаш хүлээп алырын саналдаар.

Бүдүрүлгелериниң 1991 чылда, чылгыдың бирги кварталда, чогумчалыг ажылдаарын хандырары биле ССРЭ-ниң Президентизиниң Чарлыын үндезилерин чугула деп санаар. Аңаа материалдыг кырлавырларның болгаш комплектилоор кыыгларның бүгү бөрүнчилеринге турустунган ажыл-агый харылзаалары барымдаалап 1990 чылдың декабрь 15-не чедир 1990 чылдың бирги кварталының дениинден кудулавайн турар керээлерни чарарын, а 1990 чылдың декабрь 10-та чедир кышкы үеде чуртту идегелдиг амыдырал хандырылгазынга энергетикалыг болгаш транспорттуг турум ажылдарын магадылап турар сонгалгалаттынмас хемчеглерни ынирерин деандырар.

Экономика харылзаалырынга эрге-хоойлу сагылгазын быжыглаар сорулга-биле, ажыл-агыйжы маргылдаалары шинтирлеп турар үеде өөнүү эдлериниң эргелерин болгаш хоойлу ёзугаар эрге-ажыктарын хандырар-биле база экономиктиг харылзааларны таарыштырарының республикаларның эргелериниң калбарганын барымдаалаашк, ССРЭ-ниң Күрүне арбитражының база ССРЭ-ниң Дээди судунуң бүрүн эргелериниң талазы-биле хоойлужудулганы ескертириниң дугайында саналдарны бир неделя хуусаада кирип киирип ССРЭ-ниң Президентизиниге сүмелеер.

6. Эрге-чагырганы күүсекчи болгаш шинтирлекчи дээди органнарының ажыл-чорудулгазын контрольдаар талазы-биле ССРЭ-ниң Дээди Соведининиң ажылын база республикаларның эрге-хоойлу органнары-биле кады ажылдажылганы сайзырангайыдарын барымдаалаашк.

ССРЭ-ниң Дээди Соведининиң Даргазының республикаларның Дээди Советтериниң Даргалары-биле консультацияларын эрттирер болгаш ССРЭ-ниң Дээди Совединиге чугаалажып ноору-биле республикаларның хүлээп алгылааны оларның суверенитединиң дугайында декларацияларны барымдаалап турушу, хамаатыларның болгаш бүдүрүлгелериниң эргелерин камгалаар дугайында хоойлуларда чөрүшкек чүүлдерни узуктаарынче онза кичээнгейин утландырыгаш, ССР Эвилелиниң болгаш республикаларның хоойлуларында чөрүшкеткерни ап-таарынче утланган түр дуржулганың толевиллелиң киирер;

ССРЭ-ниң улус депутаттарының иштинден бир кезиде хуулгаага комиссиялар гузар, аңаа ССРЭ-ниң Дээди Соведининиң, оон органнарының ажылының чөрүдүүн болгаш организастаалаашкынга сайзырангайыдарыкче, күүсекчи болгаш шинтирлекчи органнар-биле, ССРЭ-ниң Дээди Совединде тургылеттинген-даа, талазы-биле шимчээшинниг-биле кады ажылдаарының үлегленген тодаргай хемчеглер талазы-биле саналдарны бир ай хуусаада ажылдап кылыры дагзыр;

ССРЭ-ниң Дээди Соведи биле эвилелдешкен республикаларның Дээди Советтериниң, оларның комитетериниң болгаш комиссияларының аразында парламентилер аразының диалогтал харылзаалырын турустурар, ол ажылды таарыштыр чогуур структурлуг комитети ССРЭ-ниң Дээди Соведининиң чанында тургузар;

7. ССРЭ-ниң Дээди Соведининиң чанында эвилел өөзүлеринин күүсеттелдин, аңаа комиссиязын, ССР Эвилелиниң күүсекчи болгаш шинтирлекчи органнарының кредит болгаш валюта сферазыларын, ССР Эвилелиниң болгаш республикаларда эрге ажыктарын багымдаалавышаан алдын курлавырын болгаш алмаз фондуунуң тургузарын база амыдыралдың контрольдаар органның тургузарының болгаш оон статутчуунуң дугайында саналдарны Эвилел Соведининиң План болгаш бюджет-санхоо комиссиязы, ССРЭ-ниң Дээди Соведининиң Хоойлужудулга талазы-биле база Улус депутаттарының Советтериниң ажылының эргелеп башкарылганы болгаш бот-эргелеп хемчеглерининиң айтырыгларының талазы-биле комитетти киирер.

8. Бо доктаалды болетпээр талазы биле комиссия киирер саналдарны ССРЭ-ниң Дээди Соведининиң комитеттерине болгаш палаталарның доктаалдар комиссияларына дужуттуп бээрин дагзыр, оларны Эвилел биле республикалар аразында харылзаалардың, республикалар аразында парламентарный башкарылга органнарының реформазының, кризистиг байдалды аңгыдаар эртериниң болгаш экономиканы экижидип быжыглаарының, күрүне эт-хөреңгизиниң фондузунуң ажыглалының, рынокче шилчилге үениле хамаатыларның социал магадылаларының, шериг албанныларны камгалаарының айтырыгларының талазы-биле хоойлужудулга актыларының болгаш шинтирлеп төлевилелерге болетпээрияге, а ол ышкаш ССРЭ-ниң Дээди Соведининиң, оон органнарының ажылчорудулгазын организастаарын болгаш хамыраарын сайзырангайыдарынга ажыглаар.

9. ССРЭ-ниң Дээди Соведи чогуур шинтирлериниң төлевилелдерин чугаалажып хөөр болгаш эргежок чугула таварылгаларда оларны ССРЭ-ниң улус депутаттарының дерткү Съездизинге багыладыры биле киирер.

ССРЭ-ниң Дээди Соведининиң Даргазы А. Лукьянов.
Москва. Кремль.
1990 чылдың ноябрь 23

КӨРГҮЗҮГЛЕР АМ-ДАА КУДУ

Мөңгүн-Тайга районнуң совхозтарының экономиказында кол-ла черни мал ажылы ээлеп турар. Амгы үеде район күрүнеге мал продуктуларын садарының чыл планын күүседириниң кырында келген. «Мөген-Бүренде» № 3 хоюжу бригада районга бо чылын шылгарач, 100-тен 80 хураганны доруктурган. Түс-түс малчыннардан сарлык кадарчылы Очур-Доктан, доңгулар Маадыр-оол Намзын, Сарыг-оол Сагаан, Чүлдүм-оол Тарын, Базыр, Родион Үсүнүп олар бедик көргүзүглерлиг болган.

Районда автотранспорт будуктулгазының бөш төрт участогунуң коллективтери экономиканы хөгжүдеринге улуг рольдуг боор болган. Эң ылаңгыя тудуштукулар чурттагга болгаш социал-культура объектилерин ажыглалга киирериниң планын доктаамал күүседип турар.

Мындыг чамдык чедиишкиннер-биле чергелештир Мөңгүн-Тайганың малчы ажыл-агыйн комплекизинде шыңгыыр четпестер улаштылавышаан. Малдың чаш төлүн камгалап алырының хүүзү ам даа куду. ССР Эвилелиниң 60 чылы аттыг совхозтуң Тоолайлыгда ешкү бригадазы 100-тен 67-ле ынайны камгалап алган. «Мөген-Бүренде» бода малдың, а ССР Эвилелиниң 60 чылы аттыг совхоз шээр малды өстүрериниң планнарын күүсеттейн турар.

Малчыннарывыстың социал айтырыгларында дүвүренип чүүлдер бар. Оларның чурттагга бажыңнарын бо чылына удур четче сеткеевээн, культура садыг, эмнелге таварылгаларын ажыглалга киирер.

Амгы үеде кыштаглаашкынны организастыр эртиидә — бирги эгелеңнің айтырыы боон турар. Бо чылдың октябрьда райкүүскомның хуралынга ол айтырыгны шилгыы чугаалашкан, четпестерин чайладыры-биле ап чорудуп турар.

Хурал ЧҮЛЬДҮМ.
Мөңгүн Тайга район.

ССРЭ-НИҢ ДЭЭДИ СОВЕДИНИҢ СЕССИЯЗЫНДА

Сессияның ноябрь 26-да болган каттышкан хуралынга чурттуң ажыл-агыйын хөгжүдеринің 1991 чылда планының болгаш Сюджединиң 1989 чылда бюджеттиң күүселдезининиң дугайында айтырыгларны чугаалашкан. Хуралдың ажылынга Президент М. С. Горбачев, ССРЭ-ниң Министрлер Чөвүлелиниң Даргазы Н. И. Рыжков, Президент чөвүлелиниң, Эвилел чаазалың кежигүннери болгаш албанныг өскелээ кижилери киришкен.

ССРЭ-ниң Дээди Соведининиң комиссуут тергиин, эчизин Ф. Н. Хмурайның туразында-лын депутаттар туруп саазаан.

Чурттуң экономиказының келир чылда кандыг ажылдыг болгурунуң болгаш ССР Эвилелиниге хамаарыштырган экономиканың хөгжүдениниң 1991 чылда күрүне планының дугайында изеткелди ССРЭ-ниң Күрүнениң Даргазы Ю. Д. Маслюков кылган.

ССРЭ-ниң сан-хоо министри В. С. Павлов келир чылда Эвилел бюджединиң төлевилелиниң болгаш эртикен чылда бюджет күүселдезининиң дугайында дыңнадыгны кылган.

Чурттуң улус ажыл-агыйының амгы байдалының болгаш рынок парылзаалаарынче шилчишкин-биле холбаштыр келир чылын шинтирлээр сорулгалар дугаинда изеткелди ССРЭ-ниң Министрлер Чөвүлелиниң Даргалының оралакчызы Л. И. Абалкин кылган.

Цехтелдер сөөлгү-биле долгоренгей саналгашаа сөөлчулгазы болган.

Оон соонда илеткелдилер депутаттарның хөй санныг айтырыгларына харыысы бергеш.

Тургустунган айтырыгларның соонда Эвилел чаазаның кирип келген документтерин чедип ап-таарыры-биле парламент комитеттеринче чорудар болгаш маргылдаалыг айтырыгларны шинтирлээр талазы-биле Чөпшээрежилге комиссиязын тургузаар деп шинтирип хүлээп алдынган.

Оон соонда депутаттар хүн айтырыының дараазында айтырыы — Европага аймак чок чорук болгаш ядыы ажылдажылга талазы-биле париж хуралының түңнелдериниң дугайында айтырыгны чугаалажып эгелээн.

Чуве чүүлеелеры-биле М. С. Горбачевка сес бергеш. (М. С. Горбачевтуң чугааны дараазында сөлүрүп гөрө).

Совет күрүнениң удуртукчузунун замазының ССРЭ-ниң Дээди Соведи кичээнгейге хүлээп алган болгаш совет делегациязының Парижде болган хуралга ажыл-чорудулгазын чүүлдүг деп саналаан. Бо талазы-биле кылган доктаалга бир кижи удурлашкан, беш кижи дадаганнаан.

(СЭТА).

ЧОННУҢ ЧАМДЫК ХЕРЕГЛЕЛ БАРААННАРЫНЫҢ КЕРЭЭ (ХОСТУГ) ӨРТЕКТЕРИН 1990 ЧЫЛДЫҢ НОЯБРЬ 15-ТЕН ЭГЕЛЕП ДОКТААТКАНЫ-БИЛЕ ХОЛБАШТЫР

ЧУРТТА ТУРГУСТУНГАН БАЙДАЛ ДУГАЙЫНДА

ССРЭ-НИҢ ДЭЭДИ СОВЕДИНИҢ ДОКТААЛЫ

ССРЭ-ниң Министрлер Чөвүлелиниң информациязы болгаш Эвилел Соведининиң Түш-ажыл, өртектер, социал политика айтырыглары-ның талазы-биле комиссиязының Национал-дар Соведининиң Чонуң херегле-лел бараанналарының, садыг, коммунал-амыдырал болгаш чонга өскелээ ачы-дуза чедирер талалар-биле комиссиязының түңнелдиинаан чугаалашкан, ССРЭ-ниң Дээди Совединиң доктаалыры болза:

Чонуң чамдык херегле-лел бараанналарының керээ (хостуг) өртектерин 1990 чылдың ноябрь 15-тин эгелеп доктаатканы-биле холбаштыр 1990 чылдың ноябрь 15-тин эгелеп чурттагга тургустунган байдалды изеп-ле дургузунда хуусаада ап-таарынга база оон дугайында ССРЭ-ниң Дээди Совединиң Президиумунуң ССРЭ-ниң Министрлер Чөвүлелиниң дагзыр.

ССРЭ-ниң Дээди Соведининиң Даргазы А. ЛУКЬЯНОВ.
Москва. Кремль. 1990 чылдың ноябрь 23.

Тыва АССР-ниң Дээди Совединиң Президиумунда

КОМИССИЯЛАРГА ЧУГААЛАШКАН СООНДА

Хуралга Президиум өнөр-түңнелиглер дамыр, республиканың халаа-чыл-ыр, Советтерниң, юристер, хөгжүмчүлер ажыл-агыйлары шилчиринең талазы-биле Тыва АССР-ниң чазааның программазының төлевилелин Президиум хуралынга чугаалажып көргени ол. Программа төлевилелин канчаар сайгарып көргени, анаа хамаарыштыр кандыг-кандыг саналга-онаал киргенин чугаалаар детинде, хуралга көөрү-биле киргеп еске айтырыглар дугайын помчукчуларга каксыдаа бол, дыннадып каалы.

Тыва АССР-ниң Дээди Совединиң парлалга болүүн республика солунгарының, радио, телевидение ажылдакчыларындан тургускан. Тыва АССР-ниң Дээди Совединиң, ооң доктаамал комиссияларының, улус депутаттарының, чер-чер Советтериниң болгаш республиканың Министрлер Чөвүлелиниң ажыл-чорудулгазын, оларның амгы байдалда ая чүүдүн турары шаандыгын сонгуушкун дүтээнде Тыва АССР-ниң хөөлүүлүүр төлевилелиг чугаалажыры Президиум хуралының хүн аптырыынче база кирип келген. Хөөлүү төлевилелиг сайгарып чугаалажырын улус депутаттарының чер-чер Советтериниң организастаарын ол талазы-биле хүлээп алдыгаан доктаалда айыткан. Улус депутаттарының, хамаатыларның аваа хамаарыштыр кирип келип, ол саналдарны, сүмелерни республиканың Дээди Совединии ам болур ээлчеглиг сессиязында хөөлүү төлевилелиг чугаалажырда, киирерии ында сүмелеп турар.

Тыва АССР-ниң Дээди Совединиң чедиги чыыжының дөрткү ээлчеглиг сессиязына чугаалажырыы-биле кирип турар айтырыгларның төлевилелии база чугаалашкан.

Дээди Советтиң, республиканың Министрлер Чөвүлелиниң ажыл-агый удурткулуларын, специалистерин киириштирип, министерство-лар, ведомстволар болгаш кижилер организастарының дылдырааны. Сонгуш болдурбаан. Ол талазы-биле кандыг чечиттер алырын Президиумуун хүлээп алганы доктаалда тодаргайы-биле айтыкан.

Президиум хуралынга чугаалашкан айтырыглар дугайын чугаалап тура, эрээшиде республиканың чазааның программазының төлевилелиниң дугайын дыштаткан болгай хөн. Ооң түгле адын бээш ап көөрге, айтырыг чугула дээрзи билдингир. Келир айда болур сессияның хүн айтырыының телевилелинде ону база киирген.

Программа төлевилелиниң хемчээли улуг, а республиканың амыдыралынга хамаарыштыр ооң ужур-утказын ап көөр чүве болза, база-ла шак ындыг. Президиумуун бо хуралынга ону сайгарып чугаалажырының детинде, Дээди Советтиң доктаамал комиссиялары хуралдап, программа төлевилелии номчуп, сайгарылгазын кончуг кичээнгейлиг чорудуп чугаалашкан. Шынчаңгаа комиссия бүрүзү сайгарылга хуралындан түңнелди түс-туста үндүрүп, төлевилелге хамаарышкынити ескерилгелерни, чугаалаашкынны, сүмелерни, санаалдарны, сөөлүүлүүр, ооң ишти-хаарын, ажыл-агыйларын, ажыл-ижин, ажыл-ишин, ажыл-ижин, ажыл-ишин, ажыл-ижин, ажыл-ишин

ШЫЛГАРАЛ

РЕВОЛЮСЧУ, ДАЙЫНЧЫ, КҮШ-АЖЫЛЧЫ АЛДАР.

Кижи бүрүзү шаа-биле

1944 чылдың чаңчылбас соок кыжы турган. Ала-чыттуң Улуг дайынының кадыг-дошкун үези. Ынчан мен ТАР-ның революстуг шеринден халаҥын чедип келиримге, Улуг-Хем хомуунуң Кара-Булуң деп черге аныяктар сүмү дарганың сонгуп каан.

Фронтуда маадырлыг Кызыл Шеригге болгаш партизаннарга хой кежинден даарап каан чылыг, чоллак, кончуг тоннерны, хол-хаптарын болгаш бөрүлерин, аъш-чем аймаан өрге саңынга, арбан бүрүүнүң бир удур планнап каанын ёзугаар суму төвүнге чып, болуп алган бис.

Ол ажылдарны ынчаар кылыры ындыг-ла белен эвес турган. Ынчалза-даа фашистерге удур эрес-маадырлыг тулушкан кижилерге бодунуң хууда дузазын чедирер, көргүзер дээш аныяктар-даа, улуг-даа улус аңаа кончуг ыдыктыг киржип турганнар. Олярның аттарын мадаа хой-биле адап болур.

Бо чүгүлэ ажылды организастап, олче арат кижи бүрүзүн эскилеткээринге пам болган аревэ кежигүнерни хүп бүрүзле кызымак чоруун көргүскен.

Моөң белекти чып-чып келиривиске, 17 кош болган. Ону чедирери-биле Кара-Булуңдан үнген. Кыналдың паром кежиниге үш хонгаш, чеде берген бис. Оон соонда Доңмас-Сутта Эҥжим сумузунуң оралакчы даргазы Бичек-Уруг Түлүш, нам комитединиң даргазы Унукай-оол Түлүш оларга баштаткан кезек кижиге каттыжа берген бис. Олар 22 коштуг улус болган. Орта Хендерге, Шагаан-Арыг, Ийи-Тал, Хайыракан, Эйлиг-Хем болган оскеда сумуларның кызыл коштары биске номежи берген. Нинтизи-биле кожуунуң он бир сумузундан келген моөң белекти Улуг-Хем кожуунуң дагазы Монгуш Кызыл-оол ТАР-ның бойлук комитединиң дагазы Түлүш Долган-чыкка хүлээдип бергеп.

Бистер белээзисти тос саладка чедирсеп бис. Бистерниң шинээ дыштанырын, ыяшкыл-чемгирлеп, чинар-бажын-ладып каан. Ол хүннерде Тоорлуг, Баян-Кол суурлардан, Шагаан-Арыг хоорайдан тергелиг аалтарлыг орус эшенээ база чедип келген.

Ынчан үүтүнде адазының сүүлгардан фронтуже орус эскерер эвээш эмге чоруткан чүве. Ынчангаш хышпын кончуг соогунда оларның оргүлелеринге оттуглар ыяш белеткеп бээр талазы-биле доктаалды аревэ кожкому үндүрген. Ол ёзугаар ол оргүлелерге дузалаары-биле 75 кубометр ыяшты хирээлел, токпактаашты, чедирип бээрвиске, орус херээжен чон биске өөрүп четтиргенин клеткеткеннер. Ол үеде бистерни солуннарга мактап бижип-даа турган чүве. Ынчан аревэ кежигүннери Доруук Хандымаа, Долаан Кызыл-оол, Чадамба Доржу, Түлүш Допчун-оол, Сат Баян-оол болган өскелер-даа шудургу ажылдаанар.

Үениң берге турганын барымдаалаш, арат аныяктарның болгаш аревэчилерниң ортузунга ополчен шеригниң 110 шактыг өөредилгезин ТАР-ның шериг черинден тускай башкылар үргүлүг өөредип турган. Оон-биле кады бижик билбес чоруукту узуткаары-биле кожуунуң культура черинден келген башкылар үжүк-бижикти айтып берип турган.

Сумунуң ополчен шериниң рота командирин алаваш, аныяктарга үжүк-бижик өөредир, оларны олче эвилелээр ажылымны база-ла хирешаам-биле кылып турган мен.

Сыгыр-оол МОНГУШ.
Кызыл район.
Баян-Кол суур.

Солдат кижи үргүлчү-ле бедик серемчилелдиг, бедик мергежилдиг болур. Ынчангаш аңаа бүзүрээн техниканы хүн бүрү кызымак шингээдип алыры албан. Хостуг шакты аңаа эвээшти бергеп. Ынчалза-даа дайынчы өөредилге үезинде кыска дыштанылга база тыпты бээр.

ЧУРУКТА: аңаа дайынчы Ярослав Богданюк баян-биле өөрүнге аян туда бээрге, ынакшыл дугайында ыры алаакка чангыланы бээр.

В. ПЕСЛЯКТЫҢ фотозу.

ЦЕХ МУРНАП ТУРАР

«Тыва даг-дүгү» комбинаттың арыглаа фабриказында Шалбачы Күжүгетке удуртқан бедик сорттуг рудадан даг-дүгү болбаазырадыр цех шалыпкын ажылдап турар аъсрэзи Барыын-Хемчик районда бистиң тускай корреспондентивис Александр Хертек телефон дамчыштыр дыңнадып тура, оон бадыткалы киллэр дараазында көргүзүүнү чугаалазы. Чыл эгезинден бээр бо хүннерге чедир 2622 тонна даг-дүгү бүдүрер планның цех дүүн 2746 тонна чедирген. Соолгу хонукта 109 тонна даг-дүгүн бергеп. Шинти херекке Татьяна Полухина, Галина Иванова, Бойна Кулар олардың удуртқаны ачылгылар бага багай эвес ажылдап турар таварны арыглаа фабриказының бүдүрүлге инженериниң эрге-лекчизи М. Й. Елисеева корреспондентиге дыңнаткан.

• • •

Виталий Новосёловка баштатқан белен продукция сайгарар цех хереглекчилерге хонукта 424 тонна даг-дүгү чугаарып чедирер планның 120 тоннага ажыр боттанганнарга.

Саян ажыр Абазаның демир-орук станциязынче чүүк соортулгезинге саадаашкын болзурбас соруда-биле, ангыларны автобүдүрүлге черлериниң аар чүүк соортур 41 автомашинаны хаара тутқан.

ЧИИЖЕҢ САДЫГЛААШКЫН

Ацаа удур хемчеглер

Бо чылдың ноябрь 3-те ССРЭ-ниң Президентиин «Чиижең садыглаашкын, моөлудан дашкаар садыглаашкынга чоруудар чорук дүүн харыысалганы куштелдиргениниң дугайында» Хоойлуга адыш салган. Ук Хоойлуу үндезин болдургаш, республиканың ИХМ-ниң социалистиг ончуг хөреңгини сорлаар чорукка удур демисел чүүдүр киллизиниң ажылдакчылары Садыг министерствозунуң садыг системазынга болгаш хереглекчилер кооперациязының шугумунга хыналдаларны кыдыгыл, рейдилерни чоруткан. Ук ишкилистиг чанында турғустурган 4 биҥгилиг райониар аразы деңнелдиг болүк истекчилерниң киржилгезинбиле ук ажылды республика иштинде чорудуп турар. Черле ынчаш шак ындыг чергелиг ажылды хоойлу үнериниң бетинде-ле чорудуп турган. 10 айларның дургузунда чиижең садыглаашкынның 28 товарлыглазын тодаратқан, оон 23-үү улуг хемчеелдиг болуп турар. Чиижең садыглаашкынның кол түүлү — арага болуп артпышаан.

Амгы үеде чиижең садыгжылар «ажыл хуваалгазын» кызыл эгелээнин билдинде берген. Чамдыкысы бараанны республика иштинче киир сөөртүр, оскелери — ону шыгжаар, а үшкүлери — садыл алыкчыларны тывар болгаш бараанны саарар. Шак ындыг болүктү Ак-Довурак хоорайга илереткеп. Кошкулап, Дыртык база оларның кожазы Ничунова, а ол ышкаш Хаметов ындыг болүктүң иженгүнерни болган. Оларга арага-дарыг аймаан чолаачылар Каменов биле Кузьмин республика дошпындан — Красноярск хоорайдан сайгарары-биле экпеп турган, Кочешков дээр чолаачы Кызыл хоорайга араганы Новокузнецк хоорайдан сөөртүп киирип турган. Ажыл-кончаанның түүү 2 муң рубль болган. Шак ындыг фактылар Тыва-Арыг хоорайларда база бүрүүлеттингеп.

Кызыл хоорайның чурттакчызы Шадрин чиик машиналарны садыл ап, оларны республикадан дашкаар черлерге үр үениң дургузунда чиижең ортекке сайгарып турган. Ниитизи-биле ол 30 муң рубльди ындыг арга-биле шингээдип алган.

Чиижең садыгжыларның арага сайгарар черлериниң хоорай рыногу, автобазалар, ВТЭК девискээри. Бо черлерге хамаарыштыр бо чылдың дургузунда 74 хыналданы чорутпан. Ук ажылга хөй-ниитинин киришкилиг турары удуг түүшелдерни серип турар. Административтиг харыысалгага 46 кижини киирген, оларның 14-үү ындыг хемчеглер бергеннерни хооллудан дашкаар удуг ортекке садыл турганы дээш онаашкыннар. Арега ындыгларын чиижең ортекке садыл турган Кызыл хоорайның чурттакчылары Черемных, Гуленков, Саая база Хомушку олар штрафтаткан.

Соолгу үеде милиция ажылдакчылары чажырган бараанналарны, садыг бааларындан болгаш магазинниин «артындан» бараанналар садар чорумтарны хөй-биле илереткен. 10 айның дургузунда 286 садыг черлерине хыналдаңы чорутқан. 301,5 муң рубльдиг чажырган бараанналарын илереткен. Садыг шугумунуң 124 ажылдакчызынга хамаарыштыр неземче төрээн оттурган. 182 дизин административтиг хемчеглер онаашкан.

«Тыва даг-дүгү» комбинаттың АХК-зинниң № 2 склазының эргелекчизи Талыя, кладовщик Федотова сентябрь айда кодагаатты чурттарга кыпсан 30 хевисти дергүлдүреллерге, таныш-корушпаларынга складтан сатқан болган. Август айда Барыын-Хемчик райпозунуң склад эргелекчизи Хертек биле Кочаа дээрэн 4689 рубль түүлүг хөвөр бараанналарны чажыт арга-биле садып сайгарган. Улуг-Хем районда «УТКА 25 чылы» совхозта магазинниң садыгжылары Сууртак, Сарыг-оол, Тюлюш, Шагаан-Арыг хоорайда «Промтовары» магазинниң садыгжылары Харитонова, Сухова, Эркетова садыглаашкын чүрүмүн наржы-биле хажыдып турганын база илереткеп.

Октябрь 20-дең ноябрь 2-те чедир күрүнениң садыг инспекциязының киржилгезинбиле Кызыл хоорайның садыгларынга хыналдаларны чорутқан. Оон түүнелинде 23 түрүм үрээшкинни тодаратқаннган. Үлетүүр бараанналарын магазиннеринде оваа каржы хажыдышпыннар илерзен. Бараанналарны дужаатқынган чиг эт талонналарын үзүгаар сайгарар турбуже, № 16 магазинден 2 муң, № 18 магазинден 314 рубль түүлүг чажыртқынган бараанналарны тыпкан. Шак ындыг түүлүгнү № 50 болган № 5 аъш-чем магазинниинден база илереткеп. Буруулуг кижилерни административтиг хемчеглерге онаашкан. А «Саян» универмагының ювелир киллизиниң эргелекчизи З. Ш. Чамбаага хамаарыштыр недекпе хөрээ оттурган. Ол алдындан ылгал ылыгларны садып алыктыларга чажырган, универмагтың ажылдакчыларынга ноябрь айда бүдүү сайгарын турган.

Чөөн-Хемчик райпотүүнүң складтарынга хыналдаңы чорудуп тура, хынакчы болуктүң иженгүнери бараанналарны магазинге киирбеин, складтан садып турган чоруктарны илереткеп. Чалаана хоорайның теп универмагының урутлар иднизин садар киллизинге онаа үлүг хемчеелдиг самчыгдаашкын фактыны илереткеп. Киллиг эргелекчини Р. Х. Сат садыгжылар Р. Т. Монгуш, А. Б. Монгуш олар ол дээш харыысалгага онаажыдар.

Ниитизи-биле алырга, 10 айның дургузунда түүлүг садыгының шугумунга 15,1 муң рубль түүлүг 16 оорлаашкын болган, а хереглекчилер кооперациязынга болган оорлаашкыннарның саны — 42, оорлаан бараанналарның түүү 159 муң рубль болган.

ССРЭ-ниң чаа Хоойлузу — чиижең садыглаашкынга удур дээштиг хемчег. Чиижең садыглаашкын кылганы дээш буруулуг кижиниң этсевиң хавырбышаан, 10 чылга чедир хосталгазын казып шиидери азы 15 муң рубльге чедир торгаары көрдүүлгеп. Садыглаашкынның чурумун хажытканы дээш харыысалганы база күштелдиргеп. Шак ындыг хажыдышкын кылган албан-дужаалдыг кижилер 7 чылга чедир хосталгазын казыдып шиитирер ийикпе, азы 5 муң рубльге чедир штрафтатпышаан, 5 чыл хуусаа иштинде шак ындыг албан-дужаал одилээр азы ындыг ажылгайталаан. Систиң-биле түү болганын тергелеевис ол чокка-ла биллир деп медеглаам-наан.

Кара-бажында оларны түүп турарының дугайында айтырыгларга, пакистан телээлериниң тургашыннан чадавас база-ла харыы бербээнивер. Чүгле чаңгыс кижи, оларның эң улуу, планиниң халамал кончуг-дур (ол хүнде Карачите хөлегге безин 34 градус чедир ыяш тургеп), ынзы-бүрү курт-кымыскаяк база эдегеек, чүүдүр ындыг-даа арга чок. Ынчаар таамны шүүт чок деп хамуулаанын илереткеп.

— Ол ындыг байдалдаар Игорь Сусловатуң бодуңуң чыллагаанын болган эвес бе?

— Сусловтуң өлгенинден бүлүг чылдагаанының тергээдээры ам аажок ырын — деп, В. Г. Зубачев чүтээлээн. —Ынчалза-даа оон хоочун наркоман турганы, наркоманнар чыглыр баажың тодуа турганы билингир-ле болгай. Наркотиктериниң чогу, кара-бажыңнын- байдалдары олтанмы тыныжына четтиргеп. Ынчаар албадаан-даа чадавас. Оон-биле кады камерага чыглыр-ашпайтаан, систиң-биле түү болганын тергелеевис ол чокка-ла биллир деп медеглаам-наан.

Кара-бажында оларны түүп турарының дугайында айтырыгларга, пакистан телээлериниң тургашыннан чадавас база-ла харыы бербээнивер. Чүгле чаңгыс кижи, оларның эң улуу, планиниң халамал кончуг-дур (ол хүнде Карачите хөлегге безин 34 градус чедир ыяш тургеп), ынзы-бүрү курт-кымыскаяк база эдегеек, чүүдүр ындыг-даа арга чок. Ынчаар таамны шүүт чок деп хамуулаанын илереткеп.

— Ол ындыг байдалдаар Игорь Сусловатуң бодуңуң чыллагаанын болган эвес бе?

— Сусловтуң өлгенинден бүлүг чылдагаанының тергээдээры ам аажок ырын — деп, В. Г. Зубачев чүтээлээн. —Ынчалза-даа оон хоочун наркоман турганы, наркоманнар чыглыр баажың тодуа турганы билингир-ле болгай. Наркотиктериниң чогу, кара-бажыңнын- байдалдары олтанмы тыныжына четтиргеп. Ынчаар албадаан-даа чадавас. Оон-биле кады камерага чыглыр-ашпайтаан, систиң-биле түү болганын тергелеевис ол чокка-ла биллир деп медеглаам-наан.

— Суд кажан болур?

— Кара-бажында чүүдүр ындыг-даа ыяш

ӨӨРҮМ ДУГАЙЫНДА

Бай-Тайгың чурттакчылары хөй, оларга бажыңбалгат амдыгында арай чедишпес. Тудугжулар ийи аал чурттаар бир бажыңны ажылдазга киргеп.

Ам база ийи бажың удаваас ажылдазга кирер. Одар батарея салдынмаанындан арай саадап турар. Батареяның киирээр болза, бо ийи бажыңнар кел чылар Чаа чыл таварыштыр бүрүн ажылдазга киргеп болурунуң аргазы бар деп, чурттакчылар, тудугжулар бүзүреп турар бис.

Тулуг ажылынга хөй чылдарда үре-түңнелдиг ажылдап келген, бодунуң күш-ажылчы арга-дуржулгазын доктаамал аныяк-өскенге дамчыдып берип чоруур кижилериң бирээзи күш-ажылдың хоочуну, аныяктарының дагдыныкчызы Мөңгүн-оол Салчакович Дилгижекке чоргаарлаапын чоруур бис. Ол ам удавас пенсияже үнер. Ынчалза-даа ажылдап турда аныяк оолдардан чыдып калбас. Ол ажыл дээнде могагшылыг билбес кижилерни бирээзи.

Бригадала шупту 13 кижи ажылдап турар бис. Тудуг материалы ой-шаанда кээп турар-ла болза, тудуг-суур тура дүшпес деп чүвени тудугжу кижи бүрүү ажыр билир бис. Ол мышкаш аныяк мастер Андрей Кара-Сал тудуг материалын хире-шаа-биле экеп берип турар. Ажылынга бердингеп эштер бистиң аравыста хөй. Бо эштерни борта алдаары артык эвес боор. Оларга Борис Чүлүм-оол, бригадир Владимир Алдай-оол, Салчак Кайгал-оол болгаш өскелер-ле хамаарыштыр. Шеварлекчилерден Викторина Килин. Сазара Кагай-оол ийи ажылдыглар.

Кан-оол ДЕЛГЕР.
Бай-Тайга район.

ПАКИСТАН: оларны чүү манап турарыл?

Исламабад, ноябрь 20. Бо чылдың август 20-де совет ТУ-154 самолёттуң экипажын үжүп чораан маршрудун өскертириичче болгаш ону Карачи хоорайга олуртуруче албадаан он кемхерек үүлгедикчизиниң пакистан кара-бажында олуруп эгелээнинден бээр ам үш ай четкеп. Олар шупту-ла Совет Эвилелиниге янзы-бүрү кем-херек үүлгедиишкиннерни дээш шиитирген турганнар, ам тус черниң шиитикелии манап чыдарлары ол. Пакистан хоойлу мындыг үүлгедиишкиннерге хамаарыштыр аажок шыңгыы, эң дээди яла — олуруп шиидип болур. Олар баштай он бир кижи турганнар, бирээзи — 26 харлыг Игорь Суслов октябрь 5-те бодунуң амы-тынынга четтинген болгаш ук черниң чевээнде хөөраадыттүнген.

Пакистан эрге-чагыргалар дүрүм ёзугаар истелгеде кижилер-биле суд болбаанда ужуражырын шаарежес, ынчалза-даа Исламабадта ССРЭ-ниң элчин черинниң шыңгыы дилээн ёзугаар болгаш чурттуң даштыкы хереглер министри Якуб Ханның дузазының ачызында онзагай таварылга чедип алдынган. Совет консул ажылдакчыларының херек үүлгедикчилери-биле ужуражыышкынга ноябрь 15-те болган. Оон дугайында чугаалап бээрин СЭТА-ның корреспондентизи ССРЭ-ниң элчин черинниң берги секретары В. Г. Зубачевтен дилээ.

— Владимир Герасимович, хамыктың мурнунда херек үүлгедикчилериниң боттарының дугайында чугаалап берип көрүңерем. Чүү амдыгы кижилерил олар?

— Кара-бажың элезинин күрүне хөвө ортузунда турун турар. Чаңгыс кыт ба-жыңчы темнее сувурулгактар-лыг муңгаш хөрөм-биле лес-киндир кажаалап каан. Дээвир кырында автоматтыг тоңнаыл доктаамал турун турар. Ол кара-бажыңның ийи бичии камераында бирээзинде-ле беш-беш кылдыг бистиң самолёттуң хүнээ-ниң ораалдаанын турун турар.

Ынчаар черинге аныяктарны шупту дүрүм ёзугаар үүлгедикчилер-биле тус-тусунда ужуражыр ораалыг болганнар. Ужуражылга үезинде кара-бажың удурткылгазының төлээлекчизи, тус черниң полициязының ажылдакчызы, пакистан эмчи болгаш оңулдурукчу база турар ужурлуг. Оларның шупту-зунуң холдаранна демир, ажыр иштирбезин чүрт чедир халайып бады келген кинчилер бай.

Пакистанга кандыг кемсиң херээ оларга онаажып болур, турун тайылбырлаары — элчин черинниң ажылдакчыларынын шугулгазы ыяшыт турган. Ук чүрүме тенилеет ооруун мөлээ дүүн бүгү ыяшкыларга чугаа кылыр, ыяш чүрүмнүң ёзугаар бодуң. Совет чалак оларны дилеп ыттыкан черинга болуп. Ынчангаш Совет Эвилелиниг дээш ыяшкыларга

«АК-ХЕМНИҢ» АЯЛГАЛАРЫ

Моолдуң Баян-Өлгий аймагының Цэнгэл сумузунда ажылдап, чурттап чоруур тывалар-ның «Ак Хем» аас чогаал ансамбли бистe аалдап келген деп чаа-сурагшагда Кызылга тарай берген. Олар Моңгун-Тайга, Бай-Тайга, Барыын-Хемчик, Чөөн-Хемчик, Улуг-Хем райониттиң "Ленинниг" ажыл-ишчилеринге байыр чедирип, уран талантызын бараалгакан. Олар хүнүлүг аалчы, аар болуп, чоразында черинге — чайыралтың чылыг сестейин дыңнап, найыралды чүгааны кылып, культураа болгаш экономика талазы-биле ажыг-арга дүрүлгени солчуп, көйну көрүп, билип ап чорааннар.

Эртиен дыштанар хүшерде олар Кызылга чедип келеш, Виктор Кок-оол аттыг хөгжүмүшүн театрынга болгаш РСФСР-ниң Компартиязының респомунуң Политиниг чыгыдыышкын бажыңынга концертин ийи хүн дургузунда көрүкчүлерге бараалгадып, аян туткан. Найыралды хүнде Моолда тыва сынчыларның уран чүүлүн сонгургал көөр дүшкижилер залга сыныттайн турган. Шынаалда, «ийи дагның бажы чоок-даа болза, көстүпес, ийи сиңниң аразы ыракта-даа болза, көрүү бээр» деп тыва улегер домактың шынчы болдур ийин. Моол Арат Республиканың тывалардың чуртталган турарын дыка-аан дээрбең башка, арнын көрүп, дыңнап чораан эвес. Ам оларның-биле сагыш хандыр чугаалажып, харын-даа уран талантызын көөр аас-кежиктиг болганывыс болдур.

Сценада бүрүнгү тывалардың ажыг-чемнеңнең чоорааны кууседи, бөлүктөк, деспиде улуг ужа болгаш еске-даа аъш-чем аймаа, дериг-херекседерин көстүп чыткылаар. Удаваанда тыва идик-хевин кедээн, оттуң бижээн азынган тос ар-даа үш хөрээжен үнүп келир. Олар колдуунда дошпулуур, чадаган, ишкил, димби-шоор, чатхан түтүлээп. Кызыл-хүреп топшуг, ортумак сыныг, хүлүмзүргей шырайлыг, назы-халы хөгалы берген кижи — «Ак-Хем» улусчу аас чогаал ансамблиниң удуртулакчызы Хөйук Максыр үнүп келгеш:

— Эргим төрелдер, улут Тываның арат чону, силерниң-биле сеткил сагыжывыстың ханыжындан тыныжып, чугаалажып, экономика болгаш культура талазы-биле шыпшык хөгжүлдеңнерни көрүп билип алыры-биле кадырберт дагларны ажып, хайым хемнерни кежип чораап, чедип келливис. Ынчангаш, эргим көрүкчүлер, силер бүгүдеге Моолдуң Баян-Өлгий аймаанга Цэнгэл сумузунда чуртаан, аныыдал турар тыва улустуң мүрүмдан ыңгыбайыны сөңнеп тур мен — деп чылыг сестейни чугаалаан. Оон ынай ол иезек районнарга болгаш Ак-Довуран хөлөөнге сларны чылыг-биле угаап хүлээп ап турганывыс, ол черлериң сайзырааның, кала-даа найыралдыг хүлүмзүрүүн таныл, бодаарыымга аалында дөт хүнүлүдиң чоразының чугаалаан соонда концерт эгелээн.

Бүрүнгү Тываның, янзы-бүрү-ниң ырлаачылары, сүүлдээзи йөреалдеринге оранга чанчылдагы, сценада хөгжүмүн удуртулакчызы Хөйук Максыр үнүп келгеш: «Ак-Хем» улусчу аас чогаал ансамблиниң

Тувинская республиканская БИБЛИОТЕКА им. А. С. Пушкина

Бүгү чурттарның пролетарийлери, каттыжыңар!

ШЫН

РСФСР-ниң Компартиязының Тыва республика комитединиң, Тыва АССР-ниң Дээди Совединиң болгаш Министрлер Чөвүлелиниң органы

1990 чыл ноябрь 29 четверг № 272 (14472)

1925 чылдан үдезилеттирбейн

Өртээ 3 кап.

НИИТИ-ЕВРОПА УЖУРАЖЫЫШКЫНЫНЫҢ ДУГАЙЫНДА М. С. ГОРБАЧЕВТУҢ ДЫҢНАДЫЫ

Эштер депутаттар! Парижке болган ниити-европа ужуражыышкынывыс дугайын силерге дыннадырын аазаан болгай мен.

Ук ужуражыышкынның төөгүзүнге хамаарыштыр ийи сөс.

Улус депутаттарының бирги Съездизиниң ССРЭ-ниң иштики болгаш даштыкы политиказының дугайында докладында чурттуң айыыл чок чоруун өөренип көрбүшаан, ниити-европа чорудулгаларын хаңылаашкынын чедип алыр болгаш эдерт тургустунуушкунга чугула таныш кады ажылдажылганы калбартыр деп дөрт айтыышкын бердинген турган. Бистер аңаа дүүштүр ажылдаан бис.

Бот-боттарын билчиринииң болгаш делегей айтырыгларынга бүзүрежириниң байдалын тургузарынга бистиң, чүнүн-даа мурнунда советамерик угланыышкынга идепкейлиг ажылывыс амгы үениң үндезин айтырыгларынга чаа көрүүшкүннериниң тыптып кээрииге таамырымчалыг аргаларны берген. Ындыг болзажок политиктериниң, хөй-шинчиниң болгаш улустарның үзел-бодалдарынга база сеткил-хөөнүнге салдар чедирген шинтпирлиг факторлар болза бистиң чуртувуста бооп турар үндезин өскерилгелер болгаш эрткен чылдың ийиги чартыынган эгелээш Барыын Европаның чурттарынга бооп эгелээн чаартылгалар болур дээрэн билдинигир.

Чүгле Европа чурттарының аразында эвес, а делегейниң ниити харылзаалаарында бот-боттарынга бүзүрешпес, бот-боттарындан коргар чоруктар аажок дүрген чавырыл эгелээн, политиктиг чугаалажыышкынар улам ханы утказыг болган боттуг апарган. делегей байдалын үндезинин-биле экижидер дээш туржуп турар күштүг ниитилел күштери хөделип эгелээн. Боочепсекти эңдере бүдүрелиниң аар үүргези чүгле олче кирер тыртырган чурттарының хөгжүлдезиниге эвес. харын делегейниң бүгү экономиказынга, кижи төрелгетенниң хөгжүлдезиниң амгы үедеги айтырыгларын шинтпирлээринге улам-на багай салдарларны чедирип турар.

Амгы үениң байдалы 1975 чылда Хельсинки ужуражыышкынының ийиги ээлчээн 1992 чылда эрттирер деп дугуружкан үезинде эвес, а ону чоокшуладып, ниити-европа ужуражыышкының эрттирип болур аргаы тургуснан деп түңнелге эрткен чылдың күзүнүнде келген бис. Бистиң ол эгеленчи саналывыска баштай чигзинип турган-даа болза, сөөлүнде ону белеткээринге киржип эгелээнивис. Хельсинк-2 ол хөөрээр артып калган, ону 1992 чылда эрттирер дээп хуусаазы-даа. Ону Европада аңаа чепсектиг күштерин кызырарының дугайында керээни чарырынга капсырадыштыр Парижке эрттирер деп шинтпирлээн турган. ол айыттынган хуусаазында бооп эрткен-даа.

Ужуражыышкын дугайын калбаа-биле чырыдып турган болгаш, ынчангаш ону болган бо айтырыг талазы-биле мөөн чугаалап турган түүдүвүсүнүң, эңгелеп турган түрүкчүмүү депутаттар аки бистиң дээш үүрээн маңаа барымдаалап түр мен.

Ынчангаш Парижке чугаалаан түүлдеримни катаптавас мен. Мээң сорулгам болза, ол кончуг чугула конференцияның биске, бистиң даштыкы байдалывыска канча кире ужур-дүүлиг болганының үнелеп илередиринде деп бодап түр мен. Амгы даштыкы байдалывыска хамаарыштыр бодувустуң чуртувустуң чаартылгазын уламчылаар болгай бис, ынчангаш ук ужуражыышкының түңнелдериниң кичөөнгүргелерни кылып алыр ужурлуг бис.

Конференцияга делегейниң бүгү чурттарының дөрттүң бир кезии киришкен, оларда бир млрд. ажыг кижи чурттап турар, оларның хөй кезии сайзыраңгай чурттарның чону болур. КНО-ның Айыыл чок чорук чөвүлелиниң доктаамал кежигүннери болур беш чурттуң дөрту киришкен. Аңаа моон мурнунда дыынадып, көстүп корбөөн хөй-ле түүлдер болган.

Европаның чурттакчылары дайын мурнуңуң үезинде чурттавайн турар деп чүве аңаа бир-ле дугаар бүгүнүштүнге билдинген.

Бүгү Европаның төлээлекчилери социал-политиктиг шилип алыышкының болгаш национал онзагай түүлдериниң хөй янзылыын бадыткавышаан, Европа улустарының эрге-ажыктарының болгаш салым-чолуун ниити бооп туорын бир үн-биле бир-ле дугаар бадыткап чугаалаан.

«Чөөн» болгаш «барыын» тала деп сөстер идеологтуг чөрүлдээлерниң болгаш психологтуг дайынның категориялары эвес, а географтыг билиишкин болур дээрэн бирле дугаар бадыткаттынын көрдүнген.

Ниити-европаның бүрүүбүдүн чоруу үе-төөгүүнүң күзел-бодалындан азы пропагандисчи лозуннардан хүн бүрүүн боттуг түүлү апар чыдары бадыткаттынган. Харын-даа Европаның чаа айтырыглары, сагыш човаашкынары — экономикада, энергетикада, транспортта, чоннуң ынай-бээр көжүп чоруурунда, чогаадыкчы интеллигенцияның еске чурттарже чоруп турары болгаш национал эвээш чоннуң чамдык түүлдерге таарзынмайн турары болгаш оон-даа еске түүлдер-даа — ындыг янзылыг апар чыдар деп. ужуражыышкының киржиичилерин утаап билип база демдеглеп турган. Бо бүгү дээрге удур туржур сорулгалар болгаш методтар чок, шуут тайбың айтырыглар-дыр.

Политиктиг бүзүрежилге бот-боттарының аразында хүлээлгелерин документ кырында демдеглеп каан хевирии эң-не баштай алган.

ССРЭ-ниң сөөлгү үеде Чаңгыс аай Германия, Франция, Италия, Испания, Финляндия-биле чарганы ийи талалыг декларацияларны болган керөөлери (чардынар деп турар ындыг янзылыг керөөлер ам-даа бар) болган Париж конференциязының бодунга 34 чурттуң ат салган документилери XXI чүс чылче ындыг янзылыг кирер деп шинтпирлээн чаа Европаның политиктиг болган эрге-хөөйлу үндезинин тургузуп турарлар.

Европада ам шериг талазы-биле удурланыкчылар чок. НАТО-нуң чамдык кежигүннери бир янзы чугаалап турган-даа болза, «соок дайынның» тургускан блокторы боттарының эге баштайгы хүлээлгелерин чидирер апаар. Ындыг болзажок бүгү чүвени барымдаалап көөр, чүү бооп турарын кичөөнгейлиг хайгаараар дээрэн билдингир. Ол дугайын чугаалай бээр мен.

Бо бүгүнүң түңнелинде бис, Совет Эвилели демократияның, чөпшээрежилгенин, идегежилгенин болгаш кады ажылдажылганың хөөйлуларын-биле чурттаарын бодап, оон келир үези бүгү янзы харылзааларда деп чүвени угаап билгенин көргүскен Европаның тайбың чаартылгазының шапкын агымында кире берген бис. Оон казыгаары Камчаткадан Камчаткага чедир, а херек апарза Аляскадан Аляскага чедир дээрбектелдир тутчу берген бо шуут чаа делегей нииттилелгилезинге бистиң киржип турарывыс бистиң мурнувуска моон мурнунда көстүп көрбээн перспективаны ажыдып турар Ноябрь 19-21 үүнеринде болган болуушкуннар биске амгы политиктиг болгаш экономиктиг кризистиг ажып эртеринге дузалаар... Бир эвес бистер тургустунуп келген аргаларны утаан-медерелдиг ажылган шыдаптар болзувусса. Бистиң төөгүлүг чаартылгаларывысты боттандырарынга, дешпилгенин болгаш чаагай чоруктуң сайзырангай деңнелиппче үнерииге амгы үеде бистер кончуглa таарымчалыг байдалды алган бис.

Ужуражыышкынның бүгү киржикчилери дараазында түүлге бир эп-сеткилдиг болган: бо ужуражыышкын Европаның төөгүзүнде бүдүү эпохага төнчүнү салган үе-чада болган. Ынчангаш ол аңаа болгаш бүгү делегейге хөгжүлдениң төөгү талазы-биле үр хуусаалыг. шуут чаа үезиң ажыдып турар.

Париж конференциязының түңнелдери бодунуң ужур-утказының болгаш келир үезиниң талазы-биле моон мурнунда көстүп көрбээн документилерде быжыглаттынган. Делегейниң бүгү талалыг көрүп турары, күзел-чүткүлдүң бир эптиг, ажыл-чорудулганың тодаргай программазы оларны онзаландырып турар. Ук программа үр үеге кылдыр санаттынган-даа болза, бодунуң тодаргай ажыктыг түүлдерин удавас улустарга көргүзе бээр кылдыр тургустунган.

«Чаа Европа партиязының» ат салдынганы — күүнелер тургузуглары ниитилээр бүрүү болгаш оларның бот-догуннаан чоруктарын бир янзы хүндүлеп көрүп турарда болза, материалдыг харылзааларның болгаш эң-сеткил каттыштырылгазының моральдыг хүлээлгелериниң чүрүмүн бүгүнгө кады чурттаар деп хүлээлгени оларның алганы ол болур. Кижиниң эргези, социал чөптүг чорук дээш экономиктиг хосталга, бүгүдээ деп айыыл чок чорук — чаа Европаның дешпилгезинин норма-чижектери бо-дур. Ол норма-чижектер бистерге албан болур, бир эвес ындыг болбас болза, бистер чүгле берген сезүвүстүү эвес, харын биске чүден-даа артык чугула херекти бонналнадып, ук норма-чижектерге база принциптерге шынчы чоруктуң бээр ужурлуг ажыктыг бүгү түүлдерин ап шыдавайн баар ийик бис.

Европада аңаа чепсектиг күштер дугайында Керээге дөмейлежир керээлер моон мурнунда турбаан. «Соок дайынның» төнгенининң дугайында политиктиг медегелдер кайы-даа талаларның шериг күчүүлүн элээн кызырар ам тодаргай деңнелдерде болгаш чүрүмнарда бадыткаттынган.

Атлантикадан Уралга чедир делгем девискээрге күштерин дең кызырары чаа байдалды ам бадыткап турар. Чепсегленишкиннерниң кол күштериниң талазыбиле дең эвес байдалды чайладыр сорулга чедип алдынган. Европага кымга-даа хамаарыштыр шаап халдаашкынның аргалары дыка ыызырылган. Керээни боттандырары — Европага хенертен халдаашкынны азы улут хемчээлдиг дайын чорудулгаларын херек кырында болбас дээрэн бүрүн харыысалга-биле медеглеп болур. Бүзүрелдиг болгаш бүгүдениң өттүр алыр контроль-биле холбаштыр шериг информациязын солужар кылдыр көрдүнгени шериг байдалының болгаш шериг ажыл-чорудулгазының «ажык-көскү» ындыг чадазын тургузар болгаш Керээни үрээрин азы дайынга белеткелди чажыды-биле чорударын херек кырында болдурбас. Дөртен ажыг чыл дургузунда тергинден келген стратегияның болгаш доктринаның уткашынары чидип турар. Аңаа дүүштүр ийи эвилелдерниң —удур туржуушкунну кылырынга, харын удур туржуушкуннуң үезинде тургустунган НАТО-нуң болгаш Варшава Керээзиниң организациязының ындыг ужурдузазы база хүлээлгелери чидип турар.

Ынчалзажок хамык ужур оон-биле кызыгаарлаттынмайн турар. Айыыл чок чоруктуң чаа системазының үндезининделиниң чергелешкек турар чоруу моон соңгаар чогумчалыг эвес деп санап турар бис, тодаргайлаарга, Министрлер Чөвүлели эрге-чагырганы чидирбишаан, ол улам-на «коңчудар олчугаш» болуп бар чыдар, а президент структуралары ниитилел мурнунга бүгү харыысалгавы чүктевейн турар. Ындыг янзылыг ол дүүшпес чоруктуң чайладыр херек.

Чер-черлерге, край болгаш область Советтериндеи эрге-чагырга дээш Советтер даргалары биле күүскомнар даргаларының аразында бүгү чуртта калбарган база боттарын тиилежип чоруп турар дээштиг шуут сөөлгүүр керек. Оңу ойталарта бистиң ишти чедирер боорда бөлүк бөлүк чүүлдер чедер.

Чуртта контрольдуң бүгү күүнүң органнарының, хөөйлу-дүүлүм комгаар боттанарының болгаш күүнүң аймак чоруктарының ажылчорудулгазын уламчылаар хөөйлуларын, чөпшээрежилгенин, аргаларын база дээлемтий турар. Бо айтырыг талазы-биле санаалдарны Россияның чаңма бетеглиин ыыттын.

Аңгар реформалы дээрге Россияның ынчангаш ниитилеттинг реформалының бир чүүлү болур. Ук реформаны боттандырар дугайында документтиниң чараателинде дөрт-биле база быжыглаттынган. Ийи блокторының аразында керээ мышкап, ол документ ам 22 күүнелериниң кады чарлаан декларациязы болган, ук күүнелериниң кайызы-даа Европаның ниити аймак чок чоруурга болгаш быжыг турушту болурун деткиннирге чугуур салыышкынын киирериң хүлээвейн. Херек кырында — ол дээрге халдашпас дугайында хөй талалыг факт болган. Ынчангаш Европага айыыл чок чорук шериг эвес, а колдуунда политиктиг аргалар-биле, удур туржуушкунга эвес, а дем каттыжылгага, коллективтиг үндезинге хандыртыган туруп болур дугайында бот-боттарының биликшиин быжыглаттынгандыр.

Хостаттынган кедергей улут материалдыг болгаш үгаанэртем курлавырларын чоннуң чаагай чоруунче угланыдырар арганы ап турар-дыр бис. Херектиң тогум-на шериг байдалывыш дугайында чугаалаар болза, хүлээп алдынган керээниң боттанышкынны бистиң аймак чок чоруувусту быжыглаарын хандырар. Чүгле бодунга эвес, харын бүгүдеге аймак чок чорук, камгалалыныңга четчир деннел, кандыг-даа шериг ажылчорудулгазының ажык база ажык-чарлыг болуру, шыңгыы хыналза —бо чаа формула бо талазы-биле магадылал болуп турар. Оон ыдай күүлүг ядролуг камгалал Совет Эвилелиниге хевээр артарын база уттуп болбас херек.

Кижилериң херек кырында чаагай чоруун хандырар дээш чуртту социал-экономиктиг чаартылгаларын коргуушкун болгаш-сезинишин тоока бурунгаарлыдыр арганы бо бүгү биске берип турар.

Ийе, бистер хөй боо-чепсекти болгаш шериг техниказын кызырар апаар бис. Хөй чепсектиг болганывыста, хөйүү кызырар ужурлуг бис. Ынчалзажок амгы үе-чадада кандыг деңнелге чедир кызырар ужурлугул деп айтырыг дүрүм ёзугаар тургустунуп турар. Кызырганының сөөлүнде шуптузунга артар боочепсектериниң ниити санының үштүң бир кезээ хире деңнел ССРЭ-ге турары керээде тодаргайлаттынган.

Ону тодаргайлап көөрге, кандыг болгулуг? 13.300 саннаң танкыны (33,3 хуу); ХДМ талазы-биле —20.000 единица (33,3 хуу); артиллерия талазы-биле — 13.700 единица (34,3 хуу); дайынчы самолеттар—5.150 единица (37,8 хуу); халдакчы вертолеттар —1.500 единица (37,5 хуу) биске артырып алыр эргелиг бис. Ынчангаш биске эң бедик национал деңнелди доктааткан. Бистиң девискээривистиң хемчээлин болгаш делегейге бистиң байдалывысты барымдаалап көөрге, ол деңнел черле чөптүг болур.

(Уланчызы 2-ги арында).

РСФСР-ниң улус депутаттарының ээлчег чок Съездизиниң хүн айтырыгларының дугайында Россия Совет Федеративтиг Социалистиг Республиканың улус депутаттарының Съездизиниң ДОКТААЛЫ

РСФСР-ниң улус депутаттарының Съездизиниң **доктаадыры болза:**

РСФСР-ниң улус депутаттарының ээлчег чок ийиги Съездизинге чугаалажып көөр кылдыр хүн чурумунга дараазында айтырыгларны киирер:

1. РСФСР-ниң улус депутаттарының бирги Съездизиниң сөөлүнде сонгуттурган РСФСР-ниң улус депутаттарының бүрүн эргелерин хүлээп көөр дугайында.

Мандат комиссиязының илеткели.

2. Россияның кодаа черлерин катап тургузар болгаш агроүлетпүр комплекизин хөгжүдер программа дугайында.

РСФСР-ниң Министрлер Чөвүлелиниң илеткели.

РСФСР-ниң Дээди Совединиң Кодаа черлерниң социал хөгжүлдезиниң, аграр айтырыглар болгаш аъш-чем талазы-биле комитединиң эдериниң илеткели база Кодаа черлерниң социал хөгжүлдезиниң дугайында РСФСР-ниң Хоорлу телевизелиниң дугайында.

Конституция комиссиязының илеткели.

6. Эвилел керээзин чарарының принциптериниң дугайында саналдаалдар солчуушкуну.

7. Организастыг айтырыглар

РСФСР-ниң Дээди Совединиң Даргазы Б. Н. ЕЛЬЦИН.

Москва. Кремль. 1990 чылдың ноябрь 27.

РСФСР-ниң улус депутаттарының ээлчег чок Съездизи ажыттынган

Ноябрь 27-де Кремльдиң Улут ордузунга РСФСР-ниң улус депутаттарының ээлчег чок Съездизи ажылын эгелээн.

Съездиниң РСФСР-ниң Дээди Совединиң Даргазы Б. Н. Ельцин ажыктаан. Россия Федерациязының чаа чогаадыл тургускан күүнүне Гимнизин ойнаткан.

Оон соонда Б. Н. Ельцин эге сөс ап, чүве чугаалаан.

Бистиң чуртувус амгы үеде аъш-чем айтырыынық талазы-биле берге байдалда келген дээ, ол чугаазын эгелээн. Ону дарый шинтпирлевес болза Россияны катап тургузарының дугайында айтырыгны боттандырары улут бергедээшкиниге тоорукшуур. Сөөлгү он чылдарда бистер бо айтырыгны чогумчалыг шинтпирлээр дээш каш удаа улут программаларны чогаадып тургускулаан бис, ынчалзажок оларның чангызы-даа боттанмаан.

Амгы үеде бистиң мурнуувуста мындыг айтырыг тургустунуп келген: эки чүве бербес эргидеги оруувус-биле уламчылаар бис бе азы моон мурнунда чидирген чүүлүвүстүү дедир эңгидип, катап тургустунуушкунче шинтпирлиг кирер бис бе? Аграр реформаның эрге-хөөйлу үндезиннерин тургузар ёзугаар хөй документилерде белеткеттинген. Оларның кол утказы болза чер ажылында ажылдап турар кижилерни оон ёзулуг эзлери болдурар, Россияга тараачын ажыл-агыйны катап тургузар болгаш бюрократчы албан-дужаалдарны ап октаар дугайында айтырыглар болур.

Аграр секторда боттандырар деп турар чаа чүүлдер 20—30 чылдарда боттандырып турган хемчеглерге домейлешпес. Оон кол принцивн —эки туранын негелдеринден барымдаалаары, тараачынларга хамаарыштыр кандыгдаа албадаашкынны болгаш ийи ажыглаарын болдурбаары болур. Экономиканың бо секторунда монополизм чорукту чок болдурары, көдээ ажыл-агый будүүлгезин чырударынга чагырып дужаар принципти узутнаары, аъш-чем үндүрүүн кинрери, чер реформазын боттандырары чугаа. Черни күүнүне бүдүүлгелери, колхозтар болгаш совхозтар, фермерлер ассоциацияларының, тараачын ажыл-агыйлар ажыглап бөлүүр, харын-даа черге хуу эзлүү тургулуп болур.

Россияның мурнуун аъш-чем комплизинниң улут дугаазы коргулар деп турар. Тон болгаш чер-чер бюджеттериниң улут хемчеглерни ышкаарынгаш үндүрүп бериң турар. Кодаа ажыл-агыйны хөгжүдеринге санаалыг хуулу амыр-менги гарантиялар база кепилгелер. Россияның кодаа чөрмөрүн каган тургузарынга дашпыры капиталды кепилгелер, чөрүүлелер болдурбас, күүнүлелиниң чи ышкы чайлаашар арганы берип турар. Республикалар аразынга кодаг харылзаалар кабарып бадыткаа болгаш бүүрүү чөпшээр күүнүлелиниң эдилээ удаа бижиг болур.

Россиянын суверенитединиң чи. ян хамаанадыр турар дээ. РСФСР-ниң Дээди Совединиң Даргазы ындыг янзылыг республикалар-биле ёзугаар дең эргелиг харылзааларны тургузарынга таарымчалыг байдалларны хандырар. Унитарлыг күүнүлелиң бүстүүшкүну оларның чоокшулажырынга, ыланган принципиалдыг чаа үндезинге чоокшулажырынга кижиг база бөргөн. Көрээ харылзаалары калбарган. Украина биле Казахстан, Грузия, Молдова биле корнаалдыг ат салдынган чаа шиитпирлер база ат салдынар. Оң херээр болза моңголдаан айтырыгларның сайыраңгай ачы-дүүлгалар биле шинтпирлер, чергелешкеннер болдурбас, күүнүлелиниң чи ышкы чайлаашар арганы берип турар. Республикалар аразынга кодаг харымнавар кабарып бадыткаа болгаш бүүрүү чөпшээр күүнүлелиниң эдилээ удаа бижиг болур.

Россияның суверенитединиң дугайында бирги Съездизе хүлээп алдынган Декларация болза херек кырында ёзулуг хостуг, республикалар эвилелинге, делегей күүнүелериниң аразынга толептиг чернии ээлээр, адактың сөөлүнде хелеге-күүне турганындан үштүнүп, бүүрүү эргелиг күүнүе болуп, оон кайгамчык улут курлавырлары болгаш эгээртинмес байлактары Россияның чонунуң холугна кирер база оларның эрге-ажыыгна дүүтүүр ажыглаттынар аргадыг болурунуң ынаныжын республикага берген. Ол күүнүе бүүрүү эргелиг акы-дүүма республикалар-биле Эвилелге чурттаарынче үүткүп турар.

Россияның суверенитедин бижыглаары эвилелдешкен республикалар-биле ёзугаар деп эргелиг харылзааларны тургузарынга таарымчалыг байдалларны хандырар. Унитарлыг күүнүлелиң бүстүүшкүну оларның чоокшулажырынга, ыланган принципиалдыг чаа үндезинге чоокшулажырынга кижиг база бөргөн. Көрээ харылзаалары калбарган. Украина биле Казахстан, Грузия, Молдова биле корнаалдыг ат салдынган чаа шиитпирлер база ат салдынар. Оң херээр болза моңголдаан айтырыгларның сайыраңгай ачы-дүүлгалар биле шинтпирлер, чергелешкеннер болдурбас, күүнүлелиниң чи ышкы чайлаашар арганы берип турар. Республикалар аразынга кодаг харымнавар кабарып бадыткаа болгаш бүүрүү чөпшээр күүнүлелиниң эдилээ удаа бижиг болур.

Аграр секторда боттандырар деп турар чаа чүүлдер 20—30 чылдарда боттандырып турган хемчеглерге домейлешпес. Оон кол принцивн —эки туранын негелдеринден барымдаалаары, тараачынларга хамаарыштыр кандыгдаа албадаашкынны болгаш ийи ажыглаарын болдурбаары болур. Экономиканың бо секторунда монополизм чорукту чок болдурары, көдээ ажыл-агый будүүлгезин чырударынга чагырып дужаар принципти узутнаары, аъш-чем үндүрүүн кинрери, чер реформазын боттандырары чугаа. Черни күүнүе бүдүүлгелери, колхозтар болгаш совхозтар, фермерлер ассоциацияларының, тараачын ажыл-агыйлар ажыглап бөлүүр, харын-даа черге хуу эзлүү тургулуп болур.

Россияның мурнуун аъш-чем комплизинниң улут дугаазы коргулар деп турар. Тон болгаш чер-чер бюджеттериниң улут хемчеглерни ышкаарынгаш үндүрүп бериң турар. Кодаг ажыл-агыйны хөгжүдеринге санаалыг хуулу амыр-менги гарантиялар база кепилгелер. Россияның кодаг чөрмөрүн каган тургузарынга дашпыры капиталды кепилгелер, чөрүүлел

М. С. ГОРБАЧЕВТУҢ ДЫҢНАДЫЫ

(Төнүүр. Эгези 1-ги арында).

Улуг кызырылдалар НАТО чүрттарынга база болур. Бистиң бодап турарывыс ёзулаар алырга, эң-не улуг кызырылда каттышкан Германиянга хамаарыжыр. ГФР-ге болгаш ГДР-ге турган шериг күүнүң барык ортаа кезии аңаа кызырылды кезээ ёзулаар көрдүнген. Боо-чепсектиң янзы-бүрүү хевирлериниң талазы-биле чепсеглениишкинни дүжүрүүшкинниң хемчээли Германиянга хамаарыштыр интинимбиле 44-тен 54 хуу чедир кызырыгыр.

Кезээ, болза аңаа эвес, берге маргылдаалар үезинде тургустунган. Оон аларга бүрүү-бээни үзүктелиишкинниг болгаш үе-үеле «бедик күжелиишкин-биле» чедип алдынган. Ынчалзажок алактың соолуле чопшээрежилге чедип алдынган, ук чопшээрежилге кымнык-даа эрге-ажыын кызагдатпайн турар.

Дайынчы үжар күүлүг кезээге киирериңге АКШ болган НАТО үр үеде удурланып келген. Ам ол айтырыг

Чепсектиг Күштериниң хуула сөстөлөвүн дугайында айтырыгга тыныжыктыр бистиң талаытыстан дээш каш чиңгээрежилге болуннарын кылыгаан. Чүтаалажыышкыннар чорүп турда, шериг санын кодургаш деп хүзээлеп дугуруштунган. Шеригжилер арнын кызыгырының толагай айтырыглярын дараазында үече-даже шилгээрин аңгыртыр-ган. Чөпи Европа чүрттарындан Совет Чепсектиг Күштерин үнүрериң кажан болганнарын турар амгы сайдалдарда кылыг шиитирер бистиң эрге-ажыывыска дүгжүп турар.

Чепсегленишкинни улам ынай дүжүрүр кайыг болгурул деп айтырыгга хамаарыштыр Парижке миниг сорулга салынган: аңаа перестиг күштер болгаш идегежир чорук хемчээлиниң талазыбиле чүтаалажышкынарны сонгаарладыышкын чокка үлегжээл. 1992 чылга бо дүр Хельсинки-2 үжуражышкынарны дооскаш, а оон соңгүзе Блоктар киржикчилери турган 22 чүрттарның эвес, а АКШ-ны болган Канаданы киришкирбишаан, Европаның бүгү ыдыктарының киржилеви-биле чаа чүтаалажышкынарны эгелээр.

Европага айыл чок чорукчуң болган халы ажылажырганың чаа институттарының база механизмнериниң айтырыгынга онза кижеңгейин үжуражышкынга белеткелиин үезинде утпаадырган бис. Европаны чамдыдыган удур туржүшкүнүнүң эргижирээ ажыл-агыргалыг, коллегиалдыг үндезинге тургустунган болгаш Сонгу Америкавы киришкирбишаан, нинти-европа хемчээлиниң эрге-ажыктарның дең көрүүшкүнүң хевээр арттырып шыдаар структура-биле солуурунуң чиңгине утпаашкынны ол деп санаар турар бис.

Ынчангаш механизмнериниң идеязын бистер кодургеп бис. Кажан ону билгеп соолуле, ук идея Европа чорудулгазының институтчуларының алынган. Чаа институттар болгаш структуралар Париж документтеринде демдеглеттингеп болгаш олар соцгаарлаадышкын чокка ажыглаттынган турар үжуражыг. Ол дээрге 34 күрүнелер удуртукчуларының, даштыкы херектер министрлериниң чөвүлелиниг политиктиг доктаамал консультацияларының механизми, оларның төлээлекчилериниң үжуражышкыннары, экспертериниң доктаамал ажылдаары-дыр. Ол дээрге чорудээлериниң баш удур болдурбас талазы-биле топ-түр, ону овваа чүтүлга үжур-дузалыг деп санап турар бис. Ол төп болза Европада шериг-политиктиг

байдалды билген турар болгаш оон таарымчалыг деп болур баланстыг коллективтиг башкарар сорудалыг.

Совет күрүнеде парламенттиниң чаартынган ролю Европа чорудулгазының парламент үндезинерин быжыглаар дугайында бистиң саналывыстан үндезилеттинген. Европага аймыл чок чоруктуң болгаш кадыг ажылдажыгганың айтырыгларын база-ла коллективтиг принциптер ёзугаар шинтирээриге парламентарий-лериниң улам идепкейлиг болгаш тодаргай киржири дээш тиржүү турар бис. Ол теманы Парижке кандыг чүтаалажыг кергеп. Ынчангаш европаның ыдыктарының үемче-даже шилгээрин аңгыртыр-ган. Чөпи Европа чүрттарындан Совет Чепсектиг Күштерин үнүрериң кажан болганнарын турар амгы сайдалдарда, ылаңгыя Германияда бистиң кожаларывыстың үк органнарында база хүлээлгелериниң үлегжээл. Ынчангаш чүрттарның парламентарийлериниң роли улам өскээрин, олар бүрүүнүң-биле — өске чорудулгалардан ол амга чедир хожудан келген. Маңаа хамаарыштыр чүүл биляп алыры чүтүлга болуп турарыл? Испан премьер Гонсалес чедишкинниг ажылдап чоруур улуг политиктерниң бирээзи, социалистиг идеяга сундукган ол кижи мээнбиле чүгаа үезинде мынча дээн: бүгүзеге оспаксырадыкчы эвес болгаш албан болуур «ооң дүрүмнери» делегей экономиказында бар. Ол дүрүмнерин сагыырга өөренип алыр херек. Европага нинти-рикшүүн бар артык аргалаларын ажыглаарын күзээр болза, харын Атлантиктан Камчаткага чедир, оон ыдай Сан-Франциско чедир делегем девискээр дугайында чүтаа болганда, ол делегем девискээрге, ук рынокту ажылдаарынга дең эргелиг байдалдарны тургузарынга киржир апаар. Чаңгыс сөс-биле чүтаалаарга, иштики эрге-ажыктарны, делегей экономиказынга тудуш кылыр киржириниң негеллелерин барымдаалап корбүшаан, рынокче шилчириниң оруу-биле шинтинилиг бурунгаарлаарывыс чүүлүл. Бо дээрге Париж түңнелдериниң база бир медээви-тир.

Парижке хүлээп алган шинтинилерниг боттандырарыңга оон өске бир негеллеги оон күштүг болур девискээр эргелериниң чөпчүзе ай чоруу болур. Күрүне бүрүүнүе оон шинтиг амадыралыг чорудалыңың түңнүг хосулуралыышкын Сары билдингир. Ынчангаш-даа кендыг хөлүүлер делегей документтеринде айыттынган шинти принциптерге болгаш моральдың кинизиниң күүлеп көрүп турары бүгү норма-чижектерниге-даа чорүшкек болбас үжурлуг. Ынчангаш, со-даа талазы-биле шинти дүрүмнер бар болгаш бир эвес боттарының норма-дары биле хооллу-дүрүм салып норум-чүрүм боттаар чүрттарын олар боттары күүлеп турар болза, оларны шүүтүүн сагыыр хүлээлгелиг.

Европейжи чорудулга делегей эргелерин амгы үениң боттуг чүүлдериниң деңнешкир чедир подургеп. Шаанда ыңдыг эрге бүрүнгүнден-не месилдежиниишкинниг тарыштыралар чүгле таарышпырын шыдаар шинтүт түрган болгай. Ам болза ол эрге хүлээлгелер системазы болу берген болгаш бот-боттарының аразында

сонуургалдарга, ескелериниң чаагай болгаш дең-дески чорууидан боттарының национал чаагай чоруунуң хамаарыжыр талаларының үлегжээлиниг.

Ол үжуражышкынга бир дески, быжыг болурунуң темазының дыка хөй удаа дүвүрээшкин-биле чаңгыланып турганын чугаалаар үжурлуг мен. Ол чорук бистиңде ышкаш. Европаның янзы-бүрү кезектеринде база көстүп турар апарган хаанжышкынныг социал политиктиг, национал чорудулгаларны болгаш националдар аразының чөрүлдээлерин илередип турган. Ол ышкаш делегей экономиказында кудулаашкынның баштайгы демдектериниң көстүп келгенинге сагыш салышкынны айтып турган.

Конференцияның бүгүзе санал-оналдарга илереттинген тура-соруу — 34 чүрттүң шупүзүнүң боттарынга алган эргелериниң болгаш хүлээлгелериниң дең. бир демейиниң тура-соруу-дур. Ынчалза-даа күрүне бүрүзү аңгы-аңгы чүрттарның шыдаар арга-ларын, оларның ажыг-арыгларын күзээр болза, харын Атлантиктан Камчаткага чедир, оон ыдай Сан-Франциско чедир делегем девискээр дугайында чугаа болганда, ол делегем девискээрге, ук рынокту ажылдаарынга дең эргелиг байдалдарны тургузарынга киржир апаар. Чаңгыс сөс-биле чугаалаарга, иштики эрге-ажыктарны, делегей экономиказынга тудуш кылыр киржириниң негеллелерин барымдаалап корбүшаан, рынокче шилчириниң оруу-биле шинтинилиг бурунгаарлаарывыс чүүлүл. Бо дээрге Париж түңнелдериниң база бир медээви-тир.

Парижке хүлээп алган шинтинилерниг боттандырарыңга оон өске бир негеллеги оон күштүг болур девискээр эргелериниң чөпчүзе ай чоруу болур. Күрүне бүрүүнүе оон шинтиг амадыралыг чорудалыңың түңнүг хосулуралыышкын Сары билдингир. Ынчангаш-даа кендыг хөлүүлер делегей документтеринде айыттынган шинти принциптерге болгаш моральдың кинизиниң күүлеп көрүп турары бүгү норма-чижектерниге-даа чорүшкек болбас үжурлуг. Ынчангаш, со-даа талазы-биле шинти дүрүмнер бар болгаш бир эвес боттарының норма-дары биле хооллу-дүрүм салып норум-чүрүм боттаар чүрттарын олар боттары күүлеп турар болза, оларны шүүтүүн сагыыр хүлээлгелиг.

Европейжи чорудулга делегей эргелерин амгы үениң боттуг чүүлдериниң деңнешкир чедир подургеп. Шаанда ыңдыг эрге бүрүнгүнден-не месилдежиниишкинниг тарыштыралар чүгле таарышпырын шыдаар шинтүт түрган болгай. Ам болза ол эрге хүлээлгелер системазы болу берген болгаш бот-боттарының аразында

Парижке үжуражышкынга бир дески, бижыг болурунуң темазының дыка хөй удаа дүвүрээшкин-биле чаңгыланып турганын чугаалаар үжурлуг мен. Ол чорук бистиңде ышкаш. Европаның янзы-бүрү кезектеринде база көстүп турар апарган хаанжышкынныг социал политиктиг, национал чорудулгаларны болгаш националдар аразының чөрүлдээлерин илередип турган. Ол ышкаш делегей экономиказында кудулаашкынның баштайгы демдектериниң көстүп келгенинге сагыш салышкынны айтып турган.

Конференцияның бүгүзе санал-оналдарга илереттинген тура-соруу — 34 чүрттүң шупүзүнүң боттарынга алган эргелериниң болгаш хүлээлгелериниң дең. бир демейиниң тура-соруу-дур. Ынчалза-даа күрүне бүрүзү аңгы-аңгы чүрттарның шыдаар арга-ларын, оларның ажыг-арыгларын күзээр болза, харын Атлантиктан Камчаткага чедир, оон ыдай Сан-Франциско чедир делегем девискээр дугайында чугаа болганда, ол делегем девискээрге, ук рынокту ажылдаарынга дең эргелиг байдалдарны тургузарынга киржир апаар. Чаңгыс сөс-биле чугаалаарга, иштики эрге-ажыктарны, делегей экономиказынга тудуш кылыр киржириниң негеллелерин барымдаалап корбүшаан, рынокче шилчириниң оруу-биле шинтинилиг бурунгаарлаарывыс чүүлүл. Бо дээрге Париж түңнелдериниң база бир медээви-тир.

Парижке хүлээп алган шинтинилерниг боттандырарыңга оон өске бир негеллеги оон күштүг болур девискээр эргелериниң чөпчүзе ай чоруу болур. Күрүне бүрүүнүе оон шинтиг амадыралыг чорудалыңың түңнүг хосулуралыышкын Сары билдингир. Ынчангаш-даа кендыг хөлүүлер делегей документтеринде айыттынган шинти принциптерге болгаш моральдың кинизиниң күүлеп көрүп турары бүгү норма-чижектерниге-даа чорүшкек болбас үжурлуг. Ынчангаш, со-даа талазы-биле шинти дүрүмнер бар болгаш бир эвес боттарының норма-дары биле хооллу-дүрүм салып норум-чүрүм боттаар чүрттарын олар боттары күүлеп турар болза, оларны шүүтүүн сагыыр хүлээлгелиг.

Европейжи чорудулга делегей эргелерин амгы үениң боттуг чүүлдериниң деңнешкир чедир подургеп. Шаанда ыңдыг эрге бүрүнгүнден-не месилдежиниишкинниг тарыштыралар чүгле таарышпырын шыдаар шинтүт түрган болгай. Ам болза ол эрге хүлээлгелер системазы болу берген болгаш бот-боттарының аразында

гыя эң чоокку айларда, амгы дыка берге шилчиишкинни үезинде бистиң-биле эп-сеткил каттыштырылгазынче чүткулду. бистерни деткиринге белеп чоруктуң тодаргайы биле илерелип турганын ооң-биле улуг чергелиг таныжыпластыныш турар.

Оон шала чардыкпышаан, мен Францияга, Германияга, Италияга, Испанияга, Финляндияга сөөлгү удаа ыяка хуусаавыс аян-чорүктарга мээң биле кады чераан бүгү кижилериниң бодалдарын дээштаттарга дамчыдып болдур мен. Ол аян-чорүктар бистиң улуска сагыш-сеткил каттыштырылгазының, бистиң улуг ажыл-херээвисти, эде тургустунуушкунуүг хевээн детткиринин күрлавыр күжү кайы хире улугул дээрзин мурнудагыры ышнаш күш-биле бадыткап көргүскен. Чүгле күрүне, хөй-нинти болгаш үлетпүр. бүдүүлгеге болүктериниден эвес, харын база улустуң деннелинбиле бистиң деткиринииң калбак болгаш күштүг үндезини хевээр арткан бооп турар.

Парижке нинти хүралдарга киржириниден аңгыда эдээп хөй күрүне ажылдакчылары-биле тус-тузунда хөй бесседалырны болгаш үжуражышкынарны кылыр үжурга таварыжып турганывысты эскерген боор силер. Оларның үезинде чүгле мурнунда берген аазаашкыннар бадыткаттынган эвес, харын база келир нышкы үе-биле долбашкан бо берге үеде бисти деткиир дээн, чаа-чаа саналдарны баштай киргилээн. Ол — чүрттар аразының харылзаалдарында шүүт-ла чаа байдалдың бүзүредилге демдээнден артык чүүл-дүр.

Бо талазы-биле Германияда ап чорудун турар боттуг ходелиишкиниверниң болгаш туруштарның дугайын маңаа чугаалап болур мен. Канцлер Коль эң чоокну үеде аъш-чем-биле биеке дуза-лажылыышкын талазы-биле Елцин назын демчилдир эмнеринең киришкээн бөвеин-даа ону чалакпын дедыктырап. Чалакпың түүнүн монжежишкин турусунан болган ол хамаатыларның талалыдаң бо талазы-биле киргеп бүгү саналдарның дугайында медээлерин чыып эгелээн. Эң-не чайгамчыктыг чүүл — индивидуалитының чаагайтын кылдыг тергиин немецтерниң 80 аңнат хуузунга дегеп тергиин хөлүнитче салган айтырыгларга чарлыылар моргулуп турары болгур. Оны каттышкан Германия-биле чаа харылзаалардың башкы деңгээлиг демдектери шилгээр сеткил ханыжыышкынныг айтыс болгур.

Чоокну үениң иштинде Германияның бисче чорудун боор деп турары продуктуларын болгаш осче-даа сөрүлгелерниң, шилгээрлериниң болгаш өскүдүнүүзүү эрес. а каттыштырыкчы. Боттуг ат-алдарлыг эге үндезин болдурунга шүүтү идеген турар. Биригээр чугаалаарга, ылаңгыя акциязын бистер шүүтүүс херек кырынга аажок удурланып хүлээп алдывыс.

Амгы үеде эрге-чагырганың бүгү органнарының нол сорулгазы тодаргай экономика болган турар үжурлуг деп, Комитет санап турар. Бо сорулга-биле Президент Бодунуң үезинин хөй кезинин чүрттүң иштинге ажыл-херектеринче база углаан турар үжурлуг.

Эвилелдиң экономиктиг структуралараның ходелиишкини тыптый турар политиктиг партилларның, хөйнинти туругузугларының санындан болгаш оларның бот-боттарының аразында дөмейлеп хамаарыжыыр үжурлуг. Ангы-аңгы республикалар, аңгы девискээрлер эвес, а аңгылыр янзы, күшкүлдүүлер болгаш бистиң Комитетиниң консультанттары база бистиң спецчүүзеривис. Сиятрсчи

Президиумнуң болгаш Федерацияның чөвүлелиниң бо чылдың август 20-та болган каттышкан хуралынга Б. Н. Ельцинниң чугаазын кончуг эки санты-дыр мен. Будүүлгелериниң аразында туругустунган харылзааларны камгалаары-биле ону сагыыры дээш суд талазы-биле харыысалганы киирериң саналдаан болгаш, шилчилге үезинде чүртка президент чагыргазын туругзуп болуруң безин чүгаалаан. Ындыг үе чедип келген-дир. оон ынай кайнаар-даа баар арга чок.

Эш Президент! Чүрттүм иштиниң хереглеринге шинтирлиг болгаш чайгылыш чок болуруларым бистиң Комитетиниң консультанттары база бистиң спецчүүзеривис. Сиятрсчи

аъш-чем хамаарыжыышкынга, мөгеймелеринге база саатту херээжелеринге үүрг ажыктың, чаштаевың хөрээр өөрүг, профшюзнал күш ажылдың үе-үеге ону тодаргайлаар болгаш мидгроСоциология оскелээ көрүүгүнүң болгаш ажылдакчы харылзаалаашкын, оларның үүрүлгелериниң сагыыр-күүсүн база материалдыг харыылаачылыкчын хемчээлдээ.

3. Будүүлгелериг эмгы үезинде ажылдакчының дүжүүт үүрг-ажыктарын кижилерниң чөпчүзе ажыг-ажыктарын база ажылдакчының

Хоорайывыска ынак болуул

КАРАККА ЧАРЖЫНЧЫГ БООР-ДУР

Чыыштаа чаа чүрүктээ эрлеедип, дыштанып чорааш, оруктаа айы-биле Белоруссияның пайысылалы Минск хоорайлыг таварын эртим. Оон мүдумчуларының, тротуарларының ынчан үнүштер-биле түрүлгелиг ыяш-бүрү чорбак өнерлиг мраморлуг-биле шып кайы, сылдыстыг-сиилиг чаражын магададым. Үрааларны янзы-бүрү куштарның, оске-даа дириг амытаннарның дүрүү-хевирлерин чүруп тургаш маастап каан.

Чүртталгалар болуп, чем артынчызын целлофан хаптарга эптиг суккаш, аксын дуглай шараап, урааларже өпөр каапталарын база кордум. Ыыраа-сээк ыырыңай ковузбес. Өң-баазын өнөрлер-биле каастап кылган урааларын тротуарларын харын улам ап-шыырын турарын экердим.

Кудумчуларын, тротуарларын четтинээ сонуургап көрүп турган, ол аразында бистиң Кызылывыстың база бакты-ын турдум. «Кызыл хоорай» деп чоннуң ыыңдыг чараш, ырыг-сиилиг кылдыр сайзыдаар үе келир чүве ирги бе?» — деп бодумдан айтыртынып-даа турдум. Бир эвес Кызылды Минск хоорайның деңнелиңе чедир сайзырадыр дээр болза, мен бодап көөрүмге, элээн хөй чылдар, материалдыг баазалыг болур деп болаар мен. Каш чижектен маңаа көргүзүп көрейн. Автобус доктаар «Восток» дээр черде элээн каш урааларлыг тургускулап каанын билир бис. Ону чөп, шын ажыглап, аштап арыглавайн турарын аңаа барган кижилер эскерип, көрүп, оларның чаны-биле кылаптажып эртип турарлар. Чүве ораагаш октапкан хирлиг саазыңнаа, тоорук карты, бүрүк шилдер, картон саазыңдан стаканчыгаштар, арбуз карты болган янзы-бүрү бок аймааның оларның чанында оваалаңы берген чыдарын бо-ла көрүп болур. Ону аштап арыглаар кижилер аа-даа козулбес. Кижи кайгаар, маранка чарацыгның кадаар ону.

«Детский мир» магазинниң чанында автобус доктаар чер чанында урааларйың, дөртен дугаарлыг аъш-чем магазинниң урааларының байдалы үстүүде кирген чижээлем дээрдевес. «Тысяча мелочей» деп ыыр бис магазинниң чанында хой бок, үвүр-савыр түүлдер бола оваалаңы берген чыдарын ескерип болур, чылыгда ыыраа-сээк чыглыр. Ол черни хоорай кедээзинде бок төгөр черлерге дөмейлээр дээрден баимка, чүү дээр боор. Хоорайның чамдык чүртталгалары, мелеңей аппаарлар ва., тобус доктаар черлерде салгылап каан узун сандайларга олуруп алгаш, черже дүктүрер, таакпы артыңчызын папирос хавын, тоорук кажыыр, мороженое чип чорааны саазың стаканчыгаштарын октаар боор-дур. Оңмышкаш «Кызыл» аалчылар бажыңының чанында, хогжум-шин театрының чанында скверде сандайларың кырында дыштанып олурар арга чок. Шуут куску келир дивее сиилер бе, чүдек деп чүвеш аан. Хоорайның улуг-биче чүртталгыларын чүү багай, чүү эки деэрзин ылгап билир, өртем-биглиг улус-тур. Культураны сагыырын херене албаның айтып, кудумчуларың тротуарларны хүнүүн-не аштап, ширбип турар кижилерниң күжүн үнелеп көрбес, оларны хүндүлеп, үнелевес чорук-тур деп шуут чугаалаар апаар.

Хоорай базаарының (рыногунин) бир булуңунда но газ сатар чер чанында албаттаар чер кылып каан. Чай гы, куску үелерде ол девискээрден ногаа садып алыры-ыма чаржыңгыг.

Кызыл хоорай Советиниң күүсениг. улус депутаттары харылаар участокта-ын чүге чүрүмчүлүп, чоңга бараан болур хүлээлгезин үүре күүсетпейн, чоннуң чүүлүүр хомудалдарын чүге хандырып бербейн турарыл? Оон ангыда, самолеттаанга түүн ыыраң төрөө чүвел өөрүнүң амыллакчыларын түү дүүн ал сонгада ажыл-шалың ап турар чүве ирги?

Алексей ДЫРТЫЙ-ООЛ.

Кызыл хоорайның хоочун чурттакчыларының бирээзи, күш-ажылдың хоочуну.

Сөстен берип көрүңер

ХООЙЛУ НЕГЕЛДЕЗИН ШЫҢГЫЫ САГЫЫР

Аңмыңгыр чаартының өскерилгези турар. Аңмыңгыралың чүүлдүүлери чаартыларга, кижи бүрүзүнге чаа хамаарылгалар, ыңгыр-шыраалыг тургускулар, көрүүшкүнүүр тыптып ээп турар. Мындыг өскерилгелер, чаартылгалар кижиниң бодунга хераадыг болган черлерин харын карашы-биле үрээринге чедирип турганын амыдырал бадыткаан.

Амгы үеде кижилерге, ылаңгыя аныяктарга бичии сандарны бүгү чер болганда, бирги эвилгеде, бараанаар хуваалдазында тодаргай көрүп болур. Аъш-чем болгаш үлетпүр бараанарының чедиштерин чамдык хамаатылар ажыглап, мындыг бараанарны барла черлериниден, харын склад-тардан безин, эңдере сандыңалбышаан, оларны каш катап хой ортектерге катап сандыглап, болуунуң инитилелиниң, тодаргайларга, хоорайының, түрүүнүң чүрттакчыларын чүлүп чип, байып, социалистиг хоойлуну карашы-биле үреп турар. А РСФСР-ниң Кеземче кодексиниң 154 үүлүнде мынча деп айыткан: «Байыыр соругла-биле чижеэ садыглаашкынны кылганы дээш, тодаргайларга, бараанарны азы оске-даа түүлдерни садып алгаш, катап садыглааны дээш ийи чыл чедир хуусаада хосталгазын казып шиидер...» Ынчаарга чижеэ садыглаашкыны чаңгыс эвес удаа азы улуг хемчээлдиг кылганы дээш ийи чылдан чеди чыл хуусаада хосталгазын казып шиидерин, хөреңгизин хавырарын РСФСР-ниң Кеземче кодексиниң ол-ла үүлүнде айыткан болгай.

Чижеэ садыглаашкын-биле чергелештир, акша дээш ка-жилерни коргудуп, өлүрүп, таарбелеп, үлеп үүрааның фактыларын парлелгенин, телевидениениң, радионуң-дыңадыгларындан билир бис. Иштинин болгаш хуулуг малын оорлаар чорук бистиң республиказа бодаа, мурнукуда-даа чылдарда нептреевен, Хөйлүгө үлүр бо үүледелгини хөйлүр-дүүм камгалаар органнар чижээдин шыдаавайн түрээр. Мон бодаарымга, бо нем.бурууңуг болуушкунуу сокcадыр төлөөдө, чонуун эрте-бүрүңгү үлегер чугаазын ажыглаары үүлдүг болгаш ышкаш: «Сорну бөрү ышкаш сөгөр». Чүгле ынчаарга оорлаар оожургаар, өскенин өңчүүнче хилдаар оларның чүткүлү намыар деп бодаарлыр мен. «Кижиниң кижин сөөп алгаш, бодуң кежиң аңаа бер» деп чоннуң үлегер чугаазы база бар болгай.

Ынчаарга чижеэ садыгжы кижи оор кижиниң бичии-даа ылгалбас болгаш харын оонда-даа дора. Оор кижи чажыды-биле хөделир, а чижеэ садыгжы —ажыы-биле, ыяшыр ярын-нүүр чокка-ла кижилерни чүлүп чип турар. Чижеэ садыгжы кижилериң хоойлуга, чонга, күжү-биле амыдыраар кижилерге үйүр хөделиңишкиннери-биле чежеге дээр элеңеер бис? Чижеэ садыглаашкынга үлүр шиңгы хоойлуну хүлээп алыры, ону амыдыралга читези-биле боттандырары —«сорну бөрү мышкаш сок!» деп чоннуң үлегер чугаазының амыдыралга күүсеттиишкини болур йижик.

Бир пачка сигаретаны 5 рубльге чижеэ ёзу-биле саткаш, кижи канчап черле ыяпас ирги? Чүге дээрге чижеэ садыглаашкыны кылган кижиле кандыг-даа арын-нүүр чок. Ол ышкаш 1 стакан шыти тарымал тоорукту 50 копеекке, 1 шил водканы 25 рубльге садып турар чижеэ кижилерде кандыг арын-нүүр, ат-алдар турар боор! Ол дээрге —өскениң күжүн ындыр арын-нүүр чокка мөлчүп турар кижилер-дир.

А кижилер магазиннерден күрүне орээн ёзугаар бараанарны садып ап турары—дүрүм ёзугаар болуушкун. А ук бараанарны чамдык кижилер күрүне ортээнден 3-4 катап улуг өртекке садып турары —чижеэ садыглаашкын болгаш ажыы-биле оорлаашкын, өскелерни мөлчүүр-дүр.

Саян артынче көжүп чоруп турган кижилер дутайында чугаалавайн барып шыдавас мен. Ынаар көжүп чоруткан кижилерни үш бөлүккө чарар ийик. Бирээде, бистиң республикага ажылдаар хуусаазы төнгеп специалистер чоруп турар. Ийиде, республикада нашкылдар аразының харылзааларында чоруулээлиг байдалдарның үезинде, шынап-ла, корткаш чоруткан кижилер база бар. Үште, күш-ажылчы оруглалар-биле эвес, а базала чижеэ аргалар-биле бай-был алган кижилер кожүп чоруп турган. Рубльан ак сөгүлдүн-биле ажылдап алган болгаш чүртталгалар турар кижилер Саян артынче чоорбаан. А ярмонкалар долларлыгын алгаш, Саян артынга боттарын «десскиннер» бис деп чарлап турар кижилериң хөделиңишкиннерин черле дет-кивес мен. Олар Тывадан көжүп чоруурда улуг ортектиг түүлдерни КамАЗ машиналарга түзүрүпкен. Ол түүлдер оларның хергелелиндеп эртар, а арткаының базала чижеэ ортектерге садары билдингир. 1 харын 2 чиик машиналарлыг. 2-3 соодукчулуг, хөй түүлдүг материалдарлыг, хөй шоодай чигирлиг чорап турган кижилер бар. Бо бүгү түүлдер күш-ажылчы оруглаларның түңмелиңде чедип алдынган деп санавас мен.

Саян артынче шак ынчаар чоруп, республикадан ховар бараанарны үндүрер чоруктуң сонгадыр херек. Шак ындыг «десскиннерни» черле хынаар, хөй-ыт, харын миллион рубль ортектиг түүлдерни хажан, канчап олар тып алганын олардан айтырар, хынаар херек. Мал чемнерин, машинага комбикормну республикадан үндүр сөөртүп турары сөөлгү үеле база ховудээн. Бараанарны, аъш-чем аймаан болгаш оске-даа үнелиг түүлдерни республикадан дашкаар үндүр сөөртүүнүң нормазын доктаадыры эргежок тугулаа деп бодаар мен. Республикадан бо бүгү түүлдерни үндүр сөөртүүнүң түгле бодуун хамаатылар эвес, харын районнарның, республиканың чамдык улус депутаттары база бүдүүр кылып турар. Олар ону ажыы-биле эвес, а чоорту кажар арга-биле кылып турар. Оларның чамдык-тары республикадан дашкаар бажыңнарны садып алган. Баштай боттарының ажылтолуун чорудункаш, а чыл төнерге акшазын алгаш, чоруур бодап турар кижилер база бар.

Ындыг чамдык депутаттарның болгаш удуртукчуларның фамилияларын, аттарын биживедим. Ынчалзажок оларның дутайында домей-ле хынаар болгаш чоп билип алыр. Кажан хыналданы кылгаш, ындыг депутаттарга, харын партия кежигүннеринге хамаарыштыр чогуур түңнелди кылыр апаар.

Чогум-на ындыг «депутаттар» эрге-чагыргаже шүргүп киргеп, соңгукчуларга хөй аазаашкыннарны кылган, ле-рек кырында оларны мегелээн, ынчангаш бүгү соңгулда системазын божаңнадып турарлар. Ажыы-биле чүтаалаарга, ниитилелге удур ындыг хөделиңишкиннерни шиитпирлиг соксадыр херек. Бир эвес ындыг болуушкуларга болгаш хөделиңишкиннерге удур шиитпирлиг хемчеглер алдынмас болза, совет органнарга чоннуң идегевес, бүзүревес чоруу улам-на күштелир ийик. Тракторларны безин, харын тудугнуң чүк көдүртүр хранын безин. Саян артынче сөөртүп турар фактылар-биле канчап эптежин болурул, ынчаш?

Аверьян ГЛАЗЫРИН.
Дайынның болгаш күш-ажылдың хоочуну.
Каа-Хем суур.

Кымны даргаладырыл?

Бурмугунуң мурнунда-даа эртенгинин эрлеминдеда эвес, мырынай чоскатаа буурарган Бурганыт, муктаптаган Демир-Сүтинүң чиге дужуүче көжүп келген чалыы хоорай Шагаан-Арыгның ерт черинге бил ышкан айтырыг турүүтүүп келген: кымны даргаладырыл? Харитоновтан чыласш, хөй-ле кандидатураларны сайгарып көргеп. Дөгерээн таарышпас дүре болган. Өөнзөртен-даа кижи болза, канчап-даа турган, ол эрге-дужаалче дыгыл кижилер дишкеннер...

Ол аразында оларның мырынай чыпшыр чаңынга Ким Домгак дээр топтуг-томаанныг, ыяш дээн аныяк ого олурупту-тур эвесре. Шиога дооскан дораан ерт черинге кээп амыдаан. Шериг албанын эрттирип каапкаш, бадаала сала черинге келген. Тус черинге талдарынга ортуу ыяштар, тут черинге кадрларының удуртуктулар белгилеп дээн шухтаанын сонда. Кижини сонгаар

Шоодуглуг бийир-биле

осредип порудунаан чүвелер. Ол ооглуг доозун алгаш келгее, ерт черинде амыдаар чер чок боолтуур. Ам канчаар, орта улуг дыңгыңдараавайн, отрулгаа дооскан ого райгуулеңеңге киидис эргелеңиптеп бергем.

Ооң киидисинин амыдын сөгүдин бар чергелеп ерт удуу-ну район даргаларынга мачыкпын келген: бистиң осредип алган кадрывысты агидиңгей! Этиди бергеп. Ким ерт черинин даргалының орааныңызы апаргаш. Шуут дарга ыяштың аттар бе дээрге, солдун четпестери ивеп бээп-тур: топтуг-томаанныг аңаа багазыңыдалма өөрүп ыаап болур. Удуртуг-чомбулаңга ажыдал түүлүп, комбинаттың дүүлээ-ажылыгында хөвүр-солдарынга «бөрүлээнин» база ажыраа-ыяштың тып, бис, ыяш чыласпас ыяш кайда болур. Ажыраа ийин, шаарларын Шагаан Арыгдан чедир-даа түүлүүр болза, ерт дөмейээр? чүге оон тодуглуг ийин кылыр тыптыр. Үүлүг даргаларда-дан өскелээ, ыяштың ажыраа-ларга чедир тооруг-дуруу-ну бо-ла тамыктыг ылыр кижилер болгай. Доозуңай ааан.

Төөгүүнүг ыяш бөлүүн-дөгээлиг-ырының ИКМ-дин уланап аптым

Кодур-оол ОЮН.
(«Шынның корреспондентизи»).

ИТКИЛЕШКЕН КЫЗЫЛЧЫЛАР

Кыштың соогу хүн келген түдүм-на иштелип олар. Оон-биле чаңы хоорай ниитиниң маршруттарынга автобустар улам-на эвээжээн ышкаш кылдыр доңган-дожаан кыызылчыларга сагындырар.

Ур маңаан автобузу чедип келирге, ыңаар мурнуп былаажын чүткүп, итиилешкеш бичии чылыгын алырлар. Иткилежип тура, өйтүр, доңгайтыр ийик дужуп-даа ыаар. Чаржыңчыг-ла улустур бис ийин, хөөхүйлер.

Кызылдың пассажирлер АТБ-зи шаг-төөгүден-тура, хоорайның чурттакчыларын орта аргыштырып шыдавазы бүдүүлеп болгай. Автобустары үрелип ону солгаринге херек апаар келиптер, оон ыдаапта чоланчылар база чедишпес дээш «чартту» чылдагаанныр эңдерип боор. Оларның чамдык иезин чеп, тут-даа боор болур-ла ыйнаан. Шынчалза-даа пассажирлер аргыштырылгазын ажыыпкыларының аразында шоолуг-ла дүүлевейн иезин чоңга билдингир болгай.

Чоокта чаа «Шын» биле «Тувинская правда» солуга чарлалдар үнүп. Будүүлгелериң болгаш организацияларның пассажирлер аргыштырылгазынга ажыыдаар кылдыр доктаатkан. Бо школа —Төөгүниңде мындыг хевирлиг эң баштайгы өөредилге чөрилир.

ЧУРУКТА: боодалга талазы-биле кичээлдер.
Э. Э. ТАРКПЕАНЫҢ, А. ТРУУВЯРТТЫҢ фотозу.
(СЭТА-ның фотохрониказы).

ПОЛИЦИЯ ШКОЛАЗЫ

Эстон Республика. Республиканың Иштики херектер министерствозунуң полиция школазын Пайкузеске бо чылын ажыткан. Өөренүш киреринде конкурузун эрткен 105 ооллар чартык чыл өөренгеш, полицейжиниң азы эстон дыл ёзугаар констебельдин профессиязын шиңгээдип алыр. Өөредилге программазын чогаалдырда, ук школаны дооскан полицейжилер кабинетке эвес, а колдуунда кижилер аразынга ажылдаар кылдыр доктаатkан. Бо школа —Төөгүниңде мындыг хевирлиг эң баштайгы өөредилге чөрилир-дир.

ЧУРУКТА: боодалга талазы-биле кичээлдер.
Э. Э. ТАРКПЕАНЫҢ, А. ТРУУВЯРТТЫҢ фотозу.
(СЭТА-ның фотохрониказы).

Парлалга арыннарындан

(Этезиң № 264 «Шында»).

Совет улуг энциклопедиязының бирги үндүрүлгезинде дыңнатып турарыңыр аалдыр, ККПЭ экономиктиг контрреволюция болгаш хоралакчы чорукка үүлүг демиселдээ эгелеп. ККПЭ-ниң дыка мадырыг чорукчуларының бирээзиниге 1926 чылда болган «Шахта чэрээ», кондратьевтиңниң болгаш чаяпотчарның Бухарин — Рыков —Томскийларга дакпый турган дээрбе-ге Бөгүде Ленд гуглының тамазаржир. ККПЭ 1931 чылга шпионнарлыг, шпиондаң-ныр хоралакчы организациязының баштап турган «Эвилел бирлээ» дээр бөлүктүг вларет-чен болгаш узуткаан.

Ягода өгезинде Дзержинскийниң, оон соонда, хамаан Менжинский дарый берген үеден эгелээш, ССРЭ-ниң УКЧ-ның чанында ККПЭ-ниң херек кырында даргазы болуп турган. Менжинский 1934 чылдың май 10-да өлген, а июль 10-да ССРЭ-ниң Төп Күүсенин Комиссазының дөмейлээн ёзугаар Бүгү-эвилелдиң иштики херектериниң Улус комиссариатын (НКВД-ни) тургускан. Оон составының хой кезиниге ККПЭ-ниң ажылдакчылары киргеп. ККПЭ-ниң суд коллегиязын (ведомстволар Бүгүүссээнин Советтериниң ийиги Съездизинге 1917 чылга РСФСР-ниң ИХУК-ту тургускан болгаш ону 1930 чылда дуржүргеп.

ССРЭ-ниң ТКК-ның шиитпирин ёзугаар ИХУК болза:

а) революстуг корум-чуруумну болгаш күрүнениң айыл чок чаруун хамдырар;

б) хөй-ниитиниң (социалистиг) ончу-хореңгизин камгалаар;

в) хамааты байдалдарының бижидилгезин (төрүттүмгезин, өлгенин, өглеңгенин база чарылганын) демдеглээр;

г) кыызгаар камгалаар.

ИХУК-тун составында: күрүнениң айыл чок чаруунуң, ажылчыя-тараачыя милициязының, кызыгаарының болгаш иштики камгалалдың, өртке удур камгалалдың, эдип-чазаар күш-ажыл лагерьлериниң (ГУЛАГ) болгаш күш-ажыл шолуглегелериниң, картографиянын, чазаглыг оруктарның кол эргелелдери кирип турган. Хамааты байдалдарының актыларының болгаш административтиг ажыл-агый эргелелиниң килдистерин тургускан.

Эвилел болгаш автономнуг республикаларга тус черлерниң ИХУК-тарын организастаан. Крайларга болгаш областарга — эвилелдешкен республикаларның ИХУК-тарының эргелелдерин тургускан. А РСФСР-ге —республиканың иштики херектериниң улус комиссарыныңы орнуга — ССРЭ-ниң ИХУК-тун бүрүн эргелиг төлөөлел черин томуйлаан. Россияга ындыг органны чүге тургускананы кым-даа билбес болгаш ону айтырбаан-даа.

ИХУК органнары иетеп турган кем-херектерни доозуру-ру билек-ле судче улаштыр чорудуп турган. ИХУК-ка Онза чөвүлел база тыптып келген. Ол чөвүлелге ИХУК-тун даргазы, оралакчылары болгаш ССРЭ-ниң прокурору база оон оралакчылары кирип турган. Ук чөвүлел азыныңс, тратиятыг чүрүм ёзугаар үндүр шолуур, ырак чөрже шолуур эдип-өлүүр күш-ажыл лагерьлеринче 5 чылга чедир шиидер болгаш ССРЭ-ниң девискээринден үндүр шолуур эргелиг турган. ИХУК-тун болгаш оон органнарының талазындан хоойлуну болгаш ажыл-ворудулганы хайгаарадар эрелгей эргени ССРЭ-ниң Прокуратуразынга даасказын.

Шынчаар бо системага Г. Г. Ягода 16 чыл дургузуунда ажылдаан. Ол чылдарда, иланғыя Ф. Э. Дзержинскийниң мөчээнинин соонда чурткара кара туразында болгаш куш дөгээр чоруктар чоорту дениеп, а революциянын камгалаар аппарат —И. В. Сталинге баштадып алгаш, күш дөгээр, политиктиг оске үзелдөдалдыг кижилерге удур террор кылыр белүкче шилчий бергеп.

Политиктиг номнар үндүрер черинин 1985 чылда үндүргеп «Вячеслав Менжинский дугайында» чыындыда ККПЭ-ниң 1926-1933 чылдарда Л. М. Каганович болгаш Г. Г. Ягода оларның дөрт киржилгезинде кылган чамдык операциялардың дутайында бижип турган, Менжинскийниң бирги оралакчызы Ягоданың азы киргеп түүлдерни парлаан.

Вячеслав Рудольфович Менжинскийниң ажыл-чорудулгазында чамдык түүлдерниң оске талааларын өөренип көөр үе база келгеп дээрзин чугаажок. Чүге дээрге Ленининиң мөчээнинин соонда Сталинге баштаткан дерзин шаажылаадаар ыяш-на эгелей берген турган. Ынчан-на «Үлетпүр партиязы», «Күш-ажылны тазачыя партия» дээр меге херектерни ИХУК Менжинскийниң болгаш Ягоданың удуртулгазы-биле «оттурган». Ооң-даа оске «херектерге» Менжинский болгаш Ягода оларның ат-алдары «алгыя», «чоннуң дайынчыларын» илеедип турар талазы-биле чеминшиниери «сайзыраң» турган.

Менжинский ККПЭ-ниң дургазының оралакчызынга 1923 чылда томуйлаткан. Ол-ла чылын «Хүндүлүг чекистиң-дөмдээн» үндүргеп. Бодунуң ыяшаң тергиин дээш амыллакчыларынга ол демдекти Менжинский өлгүжеге чедир бодуу тыптып келгеп. Ол демдекти алган баштайгы кижилериниң аразынга Ягода база киргеп. «Демир Генрих» ол дээш бодунуң начальнигинге тергиин «өөрүп четтиргеп» — 1934 чылдың май 9-тан 10-че дүнеэниде Менжинский өлгеп. Ооң ол өлүмүнге ооң оралакчызы Генрих Ягода «дузалаан».

1938 чылдың март 2-ден 13-ке чедир Колониалар залында болгаш ажык суд үезинде Ягода мынча деп медеглээн: «Менжинскийни өлүрүнге чедиргеп чорукка мен бодум кириштээн мен. ККПЭ-ниң удуртукчузунуң дүжүлгезинге кирер дутайында меңээ ыяшыт болгаш турбаан...»

«ДЕМИР ГЕНРИХТИҢ» ИСТЕРИ-БИЛЕ

ССРЭ-ниң Иштики херектериниң Улус комиссарыңга Генрих Григорьевич Ягода 1934 чылдың июльда томуйлаткан. Шак бо албан-дужаалга Сталин оон оске ниижиңи бодавайн турган. Кагановичиниң Н. Е. Ежовка удурткан улустары оон оске кижилериниң баштайгы шилиишкиннер үелинде-ле үзе кирип каапкан. Лазарь Моисеевич Каганович ол үеден эгелээш-ле бодуунуң тылыы хандыртынган деп санап турган. Кремльге болгаш ону долгандыр бүгү байдалды эрелеп башкарарының күүнүлүг быразы оон холунга кирип келген. Ол үеде Сталинге кээп турган бүгү чажыт медээлер ыяап-ла оон чоок кижилиниң холу-биле эртер турган. Харын-даа бүгү чүвениң Сталинин мурнай билип аптар арганар тургулаан. А ону маңаар ажыттаарын Лазарь Каганович эки билир. Сөгүүлүг дүүлевейн кижи, деп арай-ла чолдак, ССРЭ-ниң ИХУК-тун дөртен хардыг баштыңының бодалы ырак. Оон каапанга бүгү үүлүе кестүп турган мышкаш болгаш. Наполеон Германиянын чежектери бөрүн оон мурнунга чуруттунуп келгеп. Ында ва-

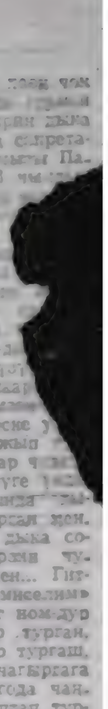

пистерниң фюрери, делегейге чарты-чаалыг «Майн кампф» («Мээң демиселим») деп номнуң автору Адольф Гитлер хүнден хүнче болуунуң эрге-чагыргазын улам быжыглап турар. Ол үеде ол номнуң орус дылче очулгазын Совет чазаатын болгаш ВКП(б) ТК-ның Политбюрозунуң бүгү кежигүннери чажыт ёзу-биле алган. Олар ону дыка шиңгээдип, өөренип турган. Чижээлээрге — Бүгү-эвилелдиң ТКК-лыг Даргазы Михаил Иванович Калинин. Ол ук номну чүгле номчууру-биле кызыгаарлатпаттынмайн, харын оон чамдык черлеринге бодуунуң шүүмчүлелдиг саналдарын, сагындырыгларын ажыы-биле демдеглеп турган. Ону барымдаалаш, СЭКП ТК-лыг чанында Марксизм-ленинизм институдунуң партийжи Төп архивинде Калининиң хүүда фондузунуң ол номунда «Номчулга залынче үндүрбес» деп тускай демдеглелди кылып каан.

Адольф Гитлерниң ол чаагалын Генрих Ягода кончуг хүндүткел-биле көөр турган. Оон аңаа хүндүлүг хамаарылгазынга фашист удуртумчуның кижи көөр хөөн чок черуу бичии-даа шаптык болбаан.

Генрих Ягода бодун Гитлерниң ыл дузалакчызы — Генрих Гиммлерге дөмейлеп турган. «Демир Генрихтиң» аттажы ол үеде Германияга кедергей коргунчуг үүлдерни болдуруп турган. ККПЭ-биле домей организация — гестапону удуртуп турган. Генрих Ягоданың Генрих Гиммлердиң чыгыс маргымыр үүлүү — ол бичии шаажылакчының албан-дужаалын бодуңуң күзелинин эң бедик чери деп санавайн чораан. Ягоданың томаанныг, ажыыхерекчи даштыкы хевириниң иштинде ат-алдар сүрүксээр, соок дерзин чорук болгаш оске соок кижилерге хамаарыштыр мынчы көөр үеже чок чорук доктаа. Ягода Гитлерниң фюрерге дөмейлеп кирип дыка күзеп чораан. Оон секретары болгаш дузалакчызы Павел Буланов 1938 чылдың март 8-те болган ... мындыг өчүктү бергеп ... хууда секретарь ... Улус комиссариадының ... кретарынга ажылдаан ... мен бүгү үүлдерни ... дег хамаарылгалыг ... чанчыга берген ... де ол мени кандыг-а ... рылгада сатпас, бүт ... киниэн кылдыр санаар ... тан. Ынчангаш ... лаа, мен турумда оске ... биле-даа чугаалажып ... гаш, мениэн чажырар ... чок турган. Бо бүтүүге ... зилээш, оон дутайында ... ны эки билир» апарган мен. Ягода Гитлерни дыка сонуурган турган дээрзин чугаалаар ужурлуг мен... Гитлерниң «Мээң демиселим» деп ажылы ёзулуг ном-дур деп ол чугаалаар турган, Гитлер бичие офицер турган, ындыг улуг эрге-чагыргага четкен дээрзин Ягода чаңгыс удаа эвес каттаптап турган. Бухарин база Геббельстен дора эвес болгай. Ол чугаалажып утпаанын алыпта, Бухарин оон холунуң адаанга хелезиленнир, а Ягода ону күзеэн шаа-биле ...

Күрүне тургузуунуң тала-зы-биле Ягоданың бодунуң амыдыууда концепциязы (боданы) турганы база ылаңгыя. Булановтуң өгээни-биле алырга. Ягоданың чаа күүзенези нацист Германияның тургузуу-биле домей болур ужурлуг: оон баштыкыдыы Ягода, а Рыков Сталинниң орнуга аъде организастаан партияның секретары болур. Томский — аттаажы ... ниэтри болгаш нацист ... чы баталыыларга, ... профвиилелдериниң ... секретары болур. Бо талазы-биле Ягода тергиин чүрүкулгалыр.

(Улавчыдыыр).

УЛУСТУҢ ЫНАК ТООЛЧУЗУ

Тоолчу Баазанайның төрүттүрген хүнүнден бээр 100 чыл болган ооң ооң төрээн чери Торгалыг суурга демдеглеп эрттирген.

Тыва чонуң алдарлыг кижилериниң бирээзи болур тоолчу Баазанай Балдаевич Тулуштуң (чоңдан тараан ады Тоолдар) чогаадыкчы салгалы биске үнелеп четпес улуг билек, эгээртинмес эртине. Хамык-ла түүлге бүзүрел ооң төрээн бо үеде, улуг тооларуштуң чогаадылгазынга, улустуң аас чогаадыкчыне эглип турарывыс тавакыга эвес. Чонуң чүс-чүс чылдарда чыып келгени чечен-мергин дыка хей салгалдарны Төрээн чүртүзүнге, чонунга бижи, сагыш-сеткили байлак киллир ужаа-зазып келген. Алдын монгуч эртинеге, эт-сөпке-даа ону дүмен болбас, ол дээрге үнелеп четпес чүүл, чонуң материалдыг-тынмас эртинези, ыдыы — ол бистиң салым-чолувус, чоргаарадывыс, төөгүвүс, культуразыс.

Тэцды Уланың эдектеген, шыгыш арыг уну чурумалыг черге Баазанай тоолчу төрүттүнген. Бойдустуң краазы сеткилдээш база ыяшыг болгаш дээш шын. Улуг-Хем районуң Торгалыг суурга шулукчу, ыраажы, хөгжүмчү кижилер арбан. Тоолчуның уруглуң уруу Ульяна Арак-чаа-Ведигко районуң хөрээжен чогаалчылар каттыжышкынының кадыгчузу, ооглап чоруур шулукчу. Кыргаң-эразының чогаадыкчы салгалынга хумагалыг хамаарыл-ганы торгузарынга, юбилейлиг кежээни оргатизастаарынга ол эгелээш чорууп киргүскен.

Кодээ суурнуң Культура бажыңы байырлыг шиметтинген. Үлегер домактарны улус сөөгүрген вомчаан. Келген чонну каргыраа-хөөмей хог книрген. Тыва ог хаазы тип каан сценага тоолчу А. Ы. Чүлдүм-оол бызаанчылаавышаан тоолун ыткан.

Тоолчунуң 100 хар харлаапынга тураскааткан кежээни районуң Культура бажыңының директору Н. Д. Данзын ажыглып, кыска эге сөөгү чугаалаан. Райкомпуң, райкүүскомнуң мурнундан чонга байыр чалырбишаан, Баазанайның тоолдарының кижизидилгеге улуг ужур-уткалыын РСФСР-ниң Компартиязының Улуг-Хем райкомунуң секретары К. Д. Биче-оол болуунуң чугаазынга демдеглээн. Алдарлыг тоолчу мөңге назылыг болган, чүге дээш улустуң аас чогаалы салгалдан салгал дамчып кадагалаттынган..ам-даа келир салгалдарга чедер. Чонунга буянныг херекти кылган улуг тоолчуның хөөрүн чаартып кылыр, адын мөңгежидер, үнген чогаалдарын чонга тарадып, пропагамилазар ажылче районнуң удуртукчулары сагыш салырын ол бүзүреткен.

Ол кежээге Баазанайның уруглары, оларның ажы-төлү, кавээттери, чуржаттары, өскедаа чоок төрелдери киржип, сактыышкыннарны чугаалаан. Тоолчу-боду он бир уруглуг турган. Чүгле Торгалыгда бешин оларның үүнүдан чедөн хире кижи бар. Бо чылын селеп дугаар салгал — Артыш деп оол төрүттүнген. Ону өдүрген өгбезинниң салым чаяанныг-алыр боор деп йөрээп, белекчигешти бергени солун болган. Тоолчуның уруу Галина, солдары Демир-оол, Александр, Чагжит-оол эртемденнериниң ажылынга дузалап, үнелиг чижек-барымдааларын сактып чугаалап берип турарлар.

Кежээниң киржикчилериниң хөй кезии аныяктар болган. Олар алдарлыг чаңгыс черчурттуунуң дугайында хөйүү билип алган. Баазанайларны дөртен чылдар үезинде Өвурнүң Торгалыглан көжүп келген деп турар. Ынчаштаа овурүүлер база чоргаарланыр эрген. «Кезер-Мерген» тоожунуң үжек ийи болуун Баазанай билир чораан. Билир тоолдарының санын чүс үжек алды болгаш ооң-даа хөй деп бадыткаашкыннар үнген. Сарыг-Хаа деп кижи «Кезерниң» бирги кезээн деп чырыынга бир ай хире бижиткен. Керосин төнө бээрге, тос-даа кыпсып турган. Чонуң чеченнериниң сөзүү аныяк салгалга артсын дээш шак мынчаар кызып ажылдап чоруур еске-даа эртемденнериниң ажылынга деткимче көнүгүр херек.

Тоолчунуң өвереникчизи А. Ы. Чүлдүм-оолдуң чечен чугаазын чон аажок соңуургаан. Кайы-даа шагда чон тоолга ынак, тоолчуну хүндүлээр чораан. Тоолчу юнзи дээрге чонга буян-кежик чедирер ужурлуг кижи деп билир турган. 1939 чылдың февральда ол тоолчу аалга арткан бичии он ийи харлыг солга чагыг сүмезин берип, хондур тоолдан хонганын ол чугаалаан. Дөңгүлеп каан ытты өргеш, кызыгар-даа хире эвес, чон менче огланып турар ыт болду, ыт-даа болза утаанныг, кижиге эш боор деп чагыг оргап. Ынча ыт эъдэн чиртип болбас, ол багай. Кижи кижиже чааланыры база ындыг. Бо сактыышкындан улуг тоолчуның мөзүү-бүдүштүү көстүп келир.

Тоол үзүп болбас деп ол чагыыр. Эъди аараан кижиниң соксатканынга ол ден. Ону сагыыр дээш, улус үнеда бээрге, тоолун соксатпас ыдып орар. Хондур-даа ыдар. Чаш уруг төрүттүнүп соонда корнуп, чүү артканын бодаар хамаарылгадан үгаан-бодал ядараашкыны болуп турарын катаптап-даа айтып каары ол эвес боор. Угаан-бодал, моозу-шынар чок болза, ниитилелге шимчээшкин турбас. Сагыш-сеткили чараш кижи кижиже мези аныыас, аныксах-чиксек болбас, оорланмас, авыяас болбас.

Эртем-шинчилел институдунуң сектор эргелекчизин З. Б. Самдан тоолчунуң дугайында кыска плеткелди база кылган болгаш суур, школа библиотекаларынга номнарны бээкке берген. «Кушажылдың хостуу» совхозтуң партком секретары Е. А. Шалган Баазанайның чүс харлаанын эрттирип турары суурнуң амыдыралында онзагай болуушкун болуп турарын демдеглээн. Кижизидилге ажылынга ооң ужур-дузалыы чугаажок. Шак ыындыг кежээлерин еске-даа черлерге эрттирер болза эки. Баазанайның чогаадыкчы ажылынга тураскааткан конкурстарны оргазизастап болур.

Кодээ суурга болган тоолчуга тураскааткан кежээге РСФСР-ниң Компартиязының Тыва рескомунуң секретары Д. Л. Тимней киржип, байыр чедирген. Ол бодунуң чугаазын тоолдарның эге сөөү-биле эгелээн. Тоолду ныкъ-даа утпаан. Онза овур-хевирлер кижиниң сагыш-сеткилин чаартырынга улуг салдарлыг болурун «Өзүмнүң аалгадан ыяш-бодал ядараашкыны болуп турарын катаптап-даа айтып каары ол эвес боор. Угаан-бодал, моозу-шынар чок болза, ниитилелге шимчээшкин турбас. Сагыш-сеткили чараш кижи кижиже мези аныыас, аныксах-чиксек болбас, оорланмас, авыяас болбас.

Эртем-шинчилел институдунуң сектор эргелекчизин З. Б. Самдан тоолчунуң дугайында кыска плеткелди база кылган болгаш суур, школа библиотекаларынга номнарны бээкке берген. «Кушажылдың хостуу» совхозтуң партком секретары Е. А. Шалган Баазанайның чүс харлаанын эрттирип турары суурнуң амыдыралында онзагай болуушкун болуп турарын демдеглээн. Кижизидилге ажылынга ооң ужур-дузалыы чугаажок. Шак ыындыг кежээлерин еске-даа черлерге эрттирер болза эки. Баазанайның чогаадыкчы ажылынга тураскааткан конкурстарны оргазизастап болур.

Кодээ суурга болган тоолчуга тураскааткан кежээге РСФСР-ниң Компартиязының Тыва рескомунуң секретары Д. Л. Тимней киржип, байыр чедирген. Ол бодунуң чугаазын тоолдарның эге сөөү-биле эгелээн. Тоолду ныкъ-даа утпаан. Онза овур-хевирлер кижиниң сагыш-сеткилин чаартырынга улуг салдарлыг болурун «Өзүмнүң аалгадан ыяш-бодал ядараашкыны болуп турарын катаптап-даа айтып каары ол эвес боор. Угаан-бодал, моозу-шынар чок болза, ниитилелге шимчээшкин турбас. Сагыш-сеткили чараш кижи кижиже мези аныыас, аныксах-чиксек болбас, оорланмас, авыяас болбас.

Эртем-шинчилел институдунуң сектор эргелекчизин З. Б. Самдан тоолчунуң дугайында кыска плеткелди база кылган болгаш суур, школа библиотекаларынга номнарны бээкке берген. «Кушажылдың хостуу» совхозтуң партком секретары Е. А. Шалган Баазанайның чүс харлаанын эрттирип турары суурнуң амыдыралында онзагай болуушкун болуп турарын демдеглээн. Кижизидилге ажылынга ооң ужур-дузалыы чугаажок. Шак ыындыг кежээлерин еске-даа черлерге эрттирер болза эки. Баазанайның чогаадыкчы ажылынга тураскааткан конкурстарны оргазизастап болур.

Кодээ суурга болган тоолчуга тураскааткан кежээге РСФСР-ниң Компартиязының Тыва рескомунуң секретары Д. Л. Тимней киржип, байыр чедирген. Ол бодунуң чугаазын тоолдарның эге сөөү-биле эгелээн. Тоолду ныкъ-даа утпаан. Онза овур-хевирлер кижиниң сагыш-сеткилин чаартырынга улуг салдарлыг болурун «Өзүмнүң аалгадан ыяш-бодал ядараашкыны болуп турарын катаптап-даа айтып каары ол эвес боор. Угаан-бодал, моозу-шынар чок болза, ниитилелге шимчээшкин турбас. Сагыш-сеткили чараш кижи кижиже мези аныыас, аныксах-чиксек болбас, оорланмас, авыяас болбас.

деп, ол үнелээн.

Тыва литература бодунуң дөзүн аас чогаалындан алган. Чончу чогаалдарны биинил турарлар аас чогаалын эки билир, ыдыктаар авторлар. Республикада чаа тургустунган чогаадыкчы организацияга Тываның тергеен могаалчылар хүрээлең ассоциациязының мурнундан тоолчунуң чүрүттүктарынга, доргуз төреллеримге байыр чедирип тургаш, сетиилимден төктүп келген чоргаараалдың, сетиил хаыышкынның одурууларын чоон адаанга киирип керейн.

Тываларның төөгүден кадагалаан
Тывызыксыг эртишеин — тоолдарын,
Өгбелериң сеткилиинң чараш каазын
Өөгүп чонга бараалгаткан — мергенивис.
Чоргаараалды, магадалды соңнеп келир
Чонуң оглу четеңивис — Баазанай,
«Шыяан ам» дээш узун на суук ыдыы орар.

Артык ХОВАЛЫГ.

ЧУРУКТАРДА: Баазанайның өөреникчизи тоолчу А. Ы. Чүлдүм-оолдун тоол ыдыы орары: тоолчунуң уруглары, төреллери: таңдыларының шүүлделээн.

Кадыр-оол КУУЛАРНЫҢ фотолары.

ЧҮРЕКТЕРДЕН ТӨРҮТТҮНГЕН АЯЛГАЛАР

Тываның бот-тывынгыр композиторларының семинары Кызылга каш хонук уламчыланган. Олар дээди болгаш ортумак өөредилге чүгүүлеринин башкылары, ССРЭ-нин, сурууладың дөрти, ужураажын, бот-тывынгыр чогаадыкчы ажылчыдын аныштырган. Ботлээр азыр 20 ажыг композиторвардва. Кызыл районнуң нандыг ы ажыл-агыйлажок 1990 елип, чүректерден дээнгеш ырыларын, ыр ырын чонга бараалгат-

Иймедомда, эртмен дыштаның үүннерде РСФСР-нин болгаш партиязының рескоэт дүүн Политиктиг чыры болушкын бажыңына кыдыылдарга чогаадыкчы ажылдарының отчёттуг конверзин коргускен. Ынчан ыымның кантаар ажылдаңы тогарап турган.

Ол концертке Альберт Тановтуң «Мээң Тывам», Бегзи Кадр-оолдуң «Тывада чаа» деп хөгжүм чогаалларын Тыва радионуң симфоништир оркестри ойнап кусктеткен. Бо дээрге бот-тывынгыр — композиторларның ырлы могалыындан үнгеш үүле-хөөмейдиг хөгжүм чогаалдарынче кирип турарын ажыглап турар. Мээң Тываң — Чүдүм-Сүрүн, Баазанай-Балдаевич, Борис Чамбыт Батый Кенеш-ооллар дээш үүлелерден хөгжүм чогаалдарынга кижи шенек өгленнээ. Ол отчёттуг концерде үүлелээш бир өөрүүжүг түүл-бозаа үүлээн ырлары ынчалыг ий болганы. Ол ырлардың ырлары бот-тывынгыр композиторларның «Алаага» каттыжышкынының төрээн Баазанай Кенеш, Эртем методистиг төөгө хөгжүм секторунуң эргелекчизи Сергей Бадра, композитор Владимир Тодеп төрүттүнген ырларны маңнааны чугаажок. Ынчалза-даа сценага шагда-ла республиканың булуң бүрүзүндө иептерей бергеи ырларны дыңнаваш, чаалары «төрүттүнгээн» чоор бе деп айтырыгны салып ордулар. Ол дээрге Кан-оол Баазан ооңдуң «Эглип келир куштарым», Батый Кенештиң «Тыва кызы», Альберт Тановтуң «Долаана», Мерген-Херел Монгуштуң «Дуруяалар чаның келир», Борис Чамбыттың «Хемчиим бажы — Бай Талым», Владимир Таргынның «Самдар-кыс» деп ырлары-дыр. Бо ырларны радиодан дыңнап шаг болган бис.

Эртеминде республиканың Улусчу чогаадылга болгаш культура чырыдышкын ажылдарының эртем-методиктиг төвү болгаш Тываның Композиторлар эвилелиниң баштаар черин чаа бижиттинген ырлар хүлээп алыр комиссияга бот-тывынгыр композиторларның чогаалдарын сайгарып көрген Оля атыжында Тыва АССР-ниң Композиторлар эвилелиниң баштаар черинин даргазы Зоя Кыргыс. Чогаалчылар эвилелиниң баштаар черинин даргазы Александр Даржай бот-тывынгыр композиторларның «Алаага» каттыжышкынының төрээн Баазанай Кенеш, Эртем методистиг төөгө хөгжүм секторунуң эргелекчизи Сергей Бадра, композитор Владимир Тодеп төрүттүнген ырларны маңнааны чугаажок. Ынчалза-даа сценага шагда-ла республиканың булуң бүрүзүндө иептерей бергеи ырларны дыңнаваш, чаалары «төрүттүнгээн» чоор бе деп айтырыгны салып ордулар. Ол дээрге Кан-оол Баазан ооңдуң «Эглип келир куштарым», Батый Кенештиң «Тыва кызы», Альберт Тановтуң «Долаана», Мерген-Херел Монгуштуң «Дуруяалар чаның келир», Борис Чамбыттың «Хемчиим бажы — Бай Талым», Владимир Таргынның «Самдар-кыс» деп ырлары-дыр. Бо ырларны радиодан дыңнап шаг болган бис.

Эртеминде республиканың Улусчу чогаадылга болгаш культура чырыдышкын ажылдарының эртем-методиктиг төвү болгаш Тываның Композиторлар эвилелиниң баштаар черин чаа бижиттинген ырлар хүлээп алыр комиссияга бот-тывынгыр композиторларның чогаалдарын сайгарып көрген Оля атыжында Тыва АССР-ниң Композиторлар эвилелиниң даргазы Зоя Кыргыс. Чогаалчылар эвилелиниң баштаар черинин даргазы Александр Даржай бот-тывынгыр композиторларның «Алаага» каттыжышкынының төрээн Баазанай Кенеш, Эртем методистиг төөгө хөгжүм секторунуң эргелекчизи Сергей Бадра, композитор Владимир Тодеп төрүттүнген ырларны маңнааны чугаажок. Ынчалза-даа сценага шагда-ла республиканың булуң бүрүзүндө иептерей бергеи ырларны дыңнаваш, чаалары «төрүттүнгээн» чоор бе деп айтырыгны салып ордулар. Ол дээрге Кан-оол Баазан ооңдуң «Эглип келир куштарым», Батый Кенештиң «Тыва кызы», Альберт Тановтуң «Долаана», Мерген-Херел Монгуштуң «Дуруяалар чаның келир», Борис Чамбыттың «Хемчиим бажы — Бай Талым», Владимир Таргынның «Самдар-кыс» деп ырлары-дыр. Бо ырларны радиодан дыңнап шаг болган бис.

Эртеминде республиканың Улусчу чогаадылга болгаш культура чырыдышкын ажылдарының эртем-методиктиг төвү болгаш Тываның Композиторлар эвилелиниң баштаар черин чаа бижиттинген ырлар хүлээп алыр комиссияга бот-тывынгыр композиторларның чогаалдарын сайгарып көрген Оля атыжында Тыва АССР-ниң Композиторлар эвилелиниң даргазы Зоя Кыргыс. Чогаалчылар эвилелиниң баштаар черинин даргазы Александр Даржай бот-тывынгыр композиторларның «Алаага» каттыжышкынының төрээн Баазанай Кенеш, Эртем методистиг төөгө хөгжүм секторунуң эргелекчизи Сергей Бадра, композитор Владимир Тодеп төрүттүнген ырларны маңнааны чугаажок. Ынчалза-даа сценага шагда-ла республиканың булуң бүрүзүндө иептерей бергеи ырларны дыңнаваш, чаалары «төрүттүнгээн» чоор бе деп айтырыгны салып ордулар. Ол дээрге Кан-оол Баазан ооңдуң «Эглип келир куштарым», Батый Кенештиң «Тыва кызы», Альберт Тановтуң «Долаана», Мерген-Херел Монгуштуң «Дуруяалар чаның келир», Борис Чамбыттың «Хемчиим бажы — Бай Талым», Владимир Таргынның «Самдар-кыс» деп ырлары-дыр. Бо ырларны радиодан дыңнап шаг болган бис.

Монгуш сөзүү болгаш аялгазын боду чогаатканы «Ава» деп ырызын комиссияга ырлап берген. Ынчалза-даа ырызың сөзүү хүлээп албаан. Сес чокта ыры каяа турар. Бот-тывынгыр композитор Ким-оол Күүларның сөзүү болгаш аялгазын боду чогаатканы «Аңай-хаактар», «Харыыгаш» деп ырыларга бижээн ырылары бедик үнеледип, хүлээп алдынган. Шулукчу Шома Даржайның шулуктеринге бижээн «Кырганаам», «Харыыгаш», Галина Ховалыгның «Аңайым» (Октябрь Тун-оол), «Чечээвис-тир» (Сат Күстүүр) деп бичии ырыларга бижээн ырылары эки деп демдеглеттингеи. Башкы Николай Ондар бир-ле дугаар комиссияга сөзүү болгаш аялгазын боду чогаатканы «Ынакшылым ыры» деп ырызын киирген болгаш ону эки деп санаан.

Бот-тывынгыр композитор, шулукчу Анатолий Монгуштуң Содупуң сестеришке «Өгбелерим чүрту Шеним», «Кажан коорал» деп бижээн ырыларын комиссия кежигүннери маңнаан. Ол ышкаш Балыр-оол Чүдүм-Сүрүнүң, Григорий Балырның, Мерген-Херел Монгуштуң, Борис Сайынның, Донгак Шактарның, Мөңгүн-оол Дамбаевичиниң чаа бижээн ырыларны бага чедиишкинниг болган. Чыпгал Серен-оолдуң бодунуң сөзүнге бижээни «Кымыл бешти салып каан мен» деп ырызы урулгарга эки деп санаткан. Ол 1957 чылдан бээр ыры бижип келген. 10 ажыг ырылариың автору Оон Николай Ооржактың «Өгбелерим» деп сөзүнге бижээн аялгазы композитор Ростислав Кенденбильдин бир ырызынга демей апаргыныдан хүлээп алдынмайн барды. Республикада ат-сураа алгый берген. Тыва АССР-ниң алдарлыг артисан Ким-оол Баазан-оолдуң уруу — Кызылдың уран чүүл училищезиниң шинги курузунда өскерип турар Алена Баазан-оол комиссияга «Чайлагга» деп хөгжүмчүг шинги болгаш бодунуң сөзүнге бижээн «Тес-Хемним» деп ырыны киирип келгеш, улуг үнеледи, макталды ап, эң хеймер-даа болза, келир үелиг бот-тывынгыр композитор даарзын бадыткаан.

Ыры хүлээп алыр комиссияның чамдык киржикчилери боттарының санаалдарын мынчаар илереткеннер:

Александр Даржай, чогаалчы: — Чамдык бот-тывынгыр композиторларның ырыларының шиидингей кудулуур. Харыында чамдык шиилер сес чок ырыларын эмээр боор-дур. Оон ынай бистиң төгээ-туразыгаргыбыс сөзүнге таарыныган сестери тон болганыылаш ыындыг бе, чамдык шиилер сөзүү болгаш аялгазын катай чогаадып турар, ол эки-дир.

Сергей Бадра, бот-тывынгыр композитор: — Чаа ырылар хүлээп алдынып, ыындыгын турар. Үлавас «Ынармалыны ырлаалыңма» деп ырылар чыыгызыын парлап үнүүрер бис. Ол ышкаш бот-тывынгыр композитор Александр Ондарның ырыларының чыыдысын база ырыкче үндүрерин кызыдар бис. Ону «Белек» деп адаар. Комиссияга ырыларын хүлээдип келген кижилер ноталарын чараштыр бижээш, ийи кезекке созу-биле кады эмээр деп негелдеп ылап-ла күүседир ужурдуг.

Зоя Кыргыс, уран түүл эртемденнирин кандидазы: — Эң эки дээш 20 ажыг чогаалдарны хүлээп алдывыс. Чогаал бүрүзүнүң шынарын ажыглып турары бистиң ортумак өөредилге чүгүүлеринге ырлаашкынга бээр-дүр. Ынчалза-даа ырлаашкынга бээр-дүр. Ынчалза-даа ырлаашкынга бээр-дүр. Ынчалза-даа

Бүгү чурттарның пролетарийлери, каттыжыңар!

ШЫН

РСФСР-ниң Компартиязының Тыва республика комитединиң, Тыва АССР-ниң Дээди Соведиинин болгаш Министрлер Чөвүлелиниң органы

1990 чыл
ноябрь
30
пятница
№ 273 (14473)
1925 чылдан ииде чыдаттынгаш
Орта 8 кол.

Уенин судалы

Дүүн — чагыдылганы түңнээн

Мен чылдың-на коллективимде солун, сеткүүл чагыдылгазын чорудуп турар мен. Бистиң «Шын» солуи редакциязында кижи хөй эвес-даа болза, оларның барык шупту-зу чагыдылга кылдыртыр талазы-биле идепкейлиг улус.

«Шын» солуи ажылдакчылары боттары «Шынны» чагытпас боор деп чамдык улус бодаар, ол ыңдыг эвес «шынчылар» харын кымныдаа мурнай «Шын» солуину чагыдар чаңчылдыглар.

Келир 1991 чылда «Шынны» бистиң коллективте 38 кижи чагыткан. Төп болгаш чер-чер парлалгазының солуи, сеткүүлүи чагыдыр алырынга идепкейлиг болган улустуң аттарын адаксай-дыр мен. Оларга 207 рубль түңге чагыдылга кылдырткан С. К. Хертек, В. О. Куулар (134 рубльге), С. Б. Тас-оол (120), В. М. Сат (107), К. К. Сат (102), В. С. Кара-Сал (97), Н. Л. Дажимай (96) олар хамаар-жыр.

Күнзеңмаа МОНГУШ.
Хөй-ниитти тарадыкчызы.

Бөгүн — майдар бурганның байырлалы

Бо хүнниерде чурттуң театр амыдыралында онзагай байырлалдар болуп турар. Ол болза ээлчеглиг «Театр — уругларга болгаш элээдилерге» деп чаңчыл болган Бүгү-россияның театр неделязы-дыр.

Аныяк көрүкчүлер бо неделяның дүгүзунда ынак чогаалдарының маадырлары-биле сценага чоок ужуражып, театр уран чүүлүнүң ажылдакчыларының ажыл-ижи-биле танышып турар.

Республиканың В. Көк-оол аттыг хөгжүм-шиин театрынга ук неделя профессионал болгаш бот-тывынгыр артистериң каттыжкан концерти биле 9 ноябрь 23-те ажыттынган.

«Майдар бурганның байырлалы» — Тыванның Күзел аттыг аныяктарның театр студиязының чаа чогаадыкчы ажылының адыол. Бо оюн-көргүүү-биле аныяктарның чогаадыкчы коллективи чоокта чаа Польшага болган Бүгү-делегейниң кудумчу театрларының ээлчеглиг фестивалынга киришкеш, оон организациялырындан улуг үнелелди алганнар. Ол оюн-көргүүүнүң сонгуурган туралар оюу бөгүн 12 болгаш 18 шактарда хөгжүм-шиин театрынга көрүп болур.

Александр ШОЮН.

Даарта — 70-ХАРЛЫГ АРТИСТ ОЙНААР

Республиканың В. Көк-оол аттыг хөгжүм-шиин театрының сценазынга база катап «Хайыраан бот» болур. Онзагай чүве — шиниге Сарыг-Ашактың кадайының ролюн Тыва АССР-ниң алдарлыг артизи, бо чылын чеден харлаан хоочун Самба-Сүрүң Борбак-ооловна Баир ойнаар.

Ол рольду артист бир дугаарында 23 харлыг турган ойнаан. Театрның коллективиниң, ээш-өөрүнүң, Театр ажылдакчыларының эвилелиниң баштаар черинден дилээн даугаар юбилар даарта кежээ 117 дугаар шинизинге ойнаар. Шин соонда юбилярга байыр чедириишкиниг болур.

Деткиишкиннер, күзээшкиннер

Төрээн чурттуң салым-хуузу дээш

БҮГҮ ЧҮҮЛДЕРНИ КЫЛЫР

Өвүрүнүң ажылчы чону ССРЭ-ниң Президентизиниң ноябрь 17-де чарлаан программазын деткип турар. Ону бо хүннерде барык-ла шупту коллективтерге эрткен хураллар бадыткаан.

«Торгалыг» совхозтуң тускай эртемниглери, инженер-техниктиг ажылдакчылары, ажылчынары ыңдыг хурал соонда РСФСР-ниң улус депутады В. С. Монгушче телеграмма чоруткан. Оон кол утказы мынаар: Россияның улус депутаттарының съездизинге Президентиниң саналдарын деткип, Конституциягa өскерилгелер киирип турда, коммунистер фракциязының туружун камгалаа.

Чаа-Суурнуң коммунистери, ажылчы чону РСФСР-ниң Компартиязының республика комитединче чагаа чоруткаш, Эвилелди камгалап арттырар талазы-биле бүгү чүүлдерни кылырының чугулазын демдеглээннер. Өвүрүнүң чамдык күш-ажылчы коллективтери, коммунистер РСФСР-ниң улус депутаттарының Съездизинде киржип турар депутаттар Ч.-Д. Б. Ондарже, Ш. Д. Оюржакче база телеграмма чоруткан.

(Бистиң корр.).

ДҮВҮРЕЛИН ҮЛЕШПЕС АРГАМ ЧОК

Ноябрь 17-де болган ССРЭ-ниң Дээди Соведиинiң сессиязынга ССРЭ-ниң Президентизи Михаил Сергеевич Горбачевтуң саналдан киирген инициативазын деткиир болгаш чурта тургустуунуп келген байдалга хамаарыштыр оон дүвүрелин үлешпес аргам чок. Күрүне эрге-чагыргазының структуразының болгаш оны быжыглаарының талазы-биле ССРЭ-ниң Президентизиниң программазында кирип турар чедиг пунктуну коичуг кичээнгейлиг номчуп таныштым. Кичээнгейлиг номчуп орарга, бистиң амыдыралывыстың эң онза чугула айтырыгларының талазы-биле ажылдаарының концепциязы пункт бүрүзүиде сиңиккендир деп бодалга келир кижи чордум.

Президентиниң программазын номчуп ора, сагыш-сеткилям дыка-ла саймаарады. Чээ, ынчаш бисте чогум чүү боон турарыл? Националдар аразында мөсилдежишкиннерни, аъш-чемниң чедишпейн турарын, кем-керек үүлгедир чорукту ковудээнни черле чүү деп билирил? Оон кадында чамдык республикалар Эвилелден ажыглаттын алырын күзеп турарын чүүң-биле тайылбырлаарыл? Ынчангаш баш мыңгаш айтырыглар-ла хөй боон турар. Кижи бүрүзүн дүвүредип чоруур айтырыгларыны бир демниг кады чүге шиитпирлеп болбазыл?

Ынчангаш шаа мындыг шиитпирлиг, тодаргай программаны шагдап бээрле маңаа келген кижи мен. Ынчангаш ам кол-ла чүүл —Президентиниң деткиири.

Светлана БИЧЕ-ООЛ.
Красноярскиниң политехниктиг институдунуң Кызылда филиадының кафедра эргелекчизи, доцент, теогу эртемнериниң кандидады.

ШИИТПИРЛИГ БОЛУРУН КҮЗЕДИМ

Совет чонуң социал байдалы бо хүнде эде тургустуунуушкунуу эгезинде үеден дорайтаан деп чүве хөй кижилериң угаан-бодалынга саймаралды тывылдырып, ССРЭ-ниң Президентизиниң ажыл чорудулгазынга бүзүревес чорукту болдурун турар. Ол ыңдыг-дыр. А бир эвес М. С. Горбачев эде тургустуунуушкуну эгелевээн, чурттуң эргии ынчыл ёзугаар башкарып турган болза, бөгүн чүрт кандыг байдалга турары кымга-даа билдинмес. Байдал улам багай-даа аарары чадавас.

Бөгүн Президентиниң мурунда кол соруга — Эвилел керээзин дүрген чарып алыры, ол ажыллы республикаларга даанып чорудары. Оон ыңай чер дугайында айтырыгны шиитпирлээр херек. Черниң эвлери тараачын болурунуң оруктарын тывар, ынчалзадаа чер күрүшениң ончузу боон артар ужурлуг. Ол дээрге күрүшениң кол өнчүзү-дүр.

Эде тургустуунуушкуну углап баштаарынга Коммунистиг партияда, оон аппаратында дешилеглиг күштерни М. С. Горбачев долузу-биле ажыглап шыдавайн барган деп бодаар мен. Бөгүн коммунистериң партиязы чуртта шиннелиг-чиктиг күштериң эң турушту-уу. Коммунистиг партияның ат-аддарын чуртта байдалды эңкижидер талазы-биле ажылды таварыштыр хатап көдүрер херек.

Кандыг-даа ажыл-херекти кылып тура, шиитпирлиг болур чорукту Президентиге күзедим.

Валентин КЛЕЙМЕНЫХ.
1947 чылдан СЭКП кежигүнү. Аза-чурттуң Улуг дайынының киржиичизи, күш-ажылдың хоочуну.

Шериг албанныгларны болгаш оларның ег-бүле кежигүннерин кинр бижидеринге хоойлуга дүүшпес кызыгаарлаашкыннарны соксадыр дугайында

СОВЕТ СОЦИАЛИСТИГ РЕСПУБЛИКАЛАР ЭВИЛЕЛИНИҢ ПРЕЗИДЕНТИЗИНИҢ ЧАРЛЫГЫ

Албан эртпирери-биле чедип келген офицерлерин, прапорщиктерин, мичманнарны, а ол ышкаш оларның ог-бүлелериниң кежигүннерин кинр бижиринден ойталаашкыннар сөөлгү үеде болуп турар, ол чорук чамдык районнарда массалыг шинчилиг апарган. Ук хөделишкиннер ажыл бээринге, эмнелге болгаш оске-даа социал-амыдырал хандырылгага хоойлуга дүүшпес кызыгаарлаашкынарны болдуруп турар.

Ыңдыг хөделишкиннер хоойлуга удур.

ССРЭ Конституциязының 127 (3) чүүлүнүң 1 болгаш 2 пунктуларынга үндезилээн, **доктаадырым болза:**

Улус депутаттарының черчер Соведиинiң күүседикчилериниң хуузунда тускай харылзалгазы-биле шериг албаныларынга болгаш оларның ог-бүлелериниң кежигүннерин кинр бижиринге хамаарыштыраан бүгү айтырыгларны 1991 чылдың январь 15-ке чедир шиитпирлээрин хандырар.

Совет Социалистиг Республикалар Эвилелиниң Президентизи М. ГОРБАЧЕВ.

Москва, Кремль. 1990 чылдың ноябрь 27.

«Чер реформазының дугайында» РСФСР-ниң Хоойлузун күштүг кылдыр киирер дугайында

РСФСР-НИҢ ДЭЭДИ СОВЕДИНИҢ ДОКТААЛЫ

«Чер реформазының дугайында» РСФСР-ниң Хоойлузун үндезээн алганы-биле холбаштыр РСФСР-ниң Дээди Соведиинiң **доктаадыры болза:**

1. «Чер реформазының дугайында» РСФСР-ниң Хоойлузун оон парлаттынган үезинден тура күштүг кылдыр киирер.

2. РСФСР-ниң Министрлер Чөвүлединге дагзыры болза:

РСФСР-ниң чазааның шиитпирлерин «Чер реформазының дугайында» РСФСР-ниң Хоойлузуна дүүштүр эде кылыр;

РСФСР-ниң министерстволарының, күрүне комитеттериниң болгаш ведомстволарының ук Хоойлуга дүүшпес нормативтиг актыларын эде көөрүп болгаш күш чок болдурарын 1991 чылдың январь 1-ге чедир хандырар;

РСФСР-ге чер реформазын боттандырып чоруларының республика программазын ажыллап кылыр болгаш боттандырар.

РСФСР-ниң Дээди Соведиинiң Даргазы В. Н. Б. Н. Ельцин

Москва, РСФСР-ниң Совет-тер Чөвүлели.
1990 чылдың ноябрь 23.

• • •

РСФСР-ниң улус депутаттарының Съездизинде

Съездиниң ажыттынган хүнүнде «Россияның көдээ черин катап тургузар болгаш агроүлетпүр комплекизин хөгжүдер программа дугайында» илеткелди РСФСР-ниң Министрлер Чөвүлелиниң Даргазы И. С. Силаев кылган.

Россия Федерациязының улус депутаттарының бирги Съездизиниң шиитпирлеринге дүүштүр чазактың ажылдап кылган бо программазынга комитеттерге болгаш комиссияларга бүгү-талалыг чугаалажып көргеш, Дээди Соведиинiң хүлээп алган хоойлуу төлевилелдерин үндезин кылдыр алган деп, ол онзалап демделээн. Ук төлевилелдер болза, рынокче шилчириниң ниити хемчеглериниң чарылбас кезээ болур, ынчалзажок оларда аграр секториуң амгы байдалын база онзагай үүлдерин өөренип көрген. Съездиге чугаалажып көрүү-биле үш кол документини чазак киирип келген: чер реформазы, экономиктиг реформа болгаш социал реформа.

Көдээге үндезин чаартылгадарны боттандырарының магадылалы болза, чер реформазында киргеи үүлдерни чайгылыш чок болгаш дурген боттандырары болур РСФСР-ниң Чер кодекизиниң болгаш «Чер реформазының дугайында» хоойлуларны ажылдап кылып турган үеде хөй-хөй тараачыннарның, специалистериниң эртемденнериниң, тараачын эвилелдериниң, тараачын ажыл-агыйларның ассоциацияларының база чамдык даштыкы чурттарның арга-дүрзүлгазын болгаш санал-онаның өөренип көргеп.

Чер реформазының алыс утказы — черге ажыл агыйны чорударының яңзы-бүрү хевирлерин хөгжүдеринге деп аргаларны тургузары, хөй талалыг экономиканы быжыглап тургузары болгаш черни эң ажыктыг кылдыр ажыглаары болур. Черге хамаарыштыр харылзаалаларга чамдык үндезин чаартылгаларны солдурарын реформа көрүп турар. Черге хуу өнчүнү тургузарыны мастерская азы гараж тудуп алыры-биле хуу өнчү кылдыр садып ап болур. Черни садып алыр болгаш садар эргени хоойлужудуп быжыглаан. Черни ажыглап турары дээш үндүрүт тыртар. Доктаатқан хемчээлдиг черни ап алгаш, кижилер колхозтан азы совхозтан үнүп болур. Ол соруга-биле черни эде хуваажыр апаар болгаш республикаларга тускай чер фондузун тургузарының механизмин тодарадыр.

Черниң кайда турарын барымдаалап көрүп тургаш, ону арендага бээрииниң азы саларының дугайында айтырыгларны көдээ, суур, хоорай болгаш район Советтери шиитпирлээр. Черни чижеп ёзу-биле ажыглап база садып саарын туруп бээрингe удур шыңгыы хемчеглерни алыр.

Хоойлуну боттандырар талазы-биле ажылды организастаары чугула айтырыг, РСФСР-ниң Чер реформазының талазы-биле күрүне комитединiң чазак тургускан, оон улуг эргелерлиг органнарын чеэ-черлерге база тургузар. Оон аңгыда улус депутаттарының Советтерииiң бүгү деннелдерингe чер айтырыының талазы-биле депутаттар комиссияларын тургузары база көрдүнүп турар.

РСФСР-ниң Чер кодекизин чер реформазын боттандырып чорударының механизми болур. Тараачыннарга колхоз азы совхозтан үнүп чоруурда оларга кайы хире хемчеглиг черни бээри дээш чергелиг тодаргай айтырыгларны ында көрген. Ыңдыг участоктарны өнчү салгалын бээрииң эргезин база тургузуп турар. Ол участоктардан алдынган продукция оон аъжиниң эргезинге бүрүн артып калыр.

Черге үндүрүг онаарының, төлээшкиннерин тыртар талазы биле чингелделер база ук төлелгелерни ажыглаарының чуруму доктаатқан. Чер эзлериниң, чер ажыглакчыларының болгаш арендаторларның суд талазы-биле камгалалын бир дугаар тургузуп турар. Чер дугайында хоойлуну үрээни дээш, оон иштинде чер тускайлап бээр дугайында билдиришкиннерни чугаалажып көөрүнүң хуусаазын үзамдыктырган албан-дужаалдыг кижилерниң харыысалгазын күштелдирген.

Россияның көдээ черлерин катап тургузар талазыбиле хемчеглериниң системазында тараачын (фермер) ажыл-агыйларже улуг кичээнгейни салган.

Эде тургустуунуушкун чорудулгалары колхозтарның болгаш совхозтарның структураларын эде көөрүн база негеп келген. Көдээниң социал хөгжүлдезин дүргедедири бирги чергелиг айтырыг болур. Көдээ чурттакчыларының күш-ажылының болгаш амыдырал-чурттал-газының байдалдарын хоорай чурттакчылары-биле деңнештирип чедип алыр сорулга салдынган. 1991 чылдың январь 1-ден эгелеп көдээде ажылдап турар бүгү хөрөжен чонга чылда 28 календарь хүнүг шалээни база ай санында бир немелде дыштанып хүнүг тыпсырын боттандырып эгелээр. Хөй уругларлыг нелерге дуза-латтынган арбыладыр. Бо хемчеглерге 4,5 млрд. рубльди чарыгдаары көрдүнүп турар, ол акша-хөреңгиниң хөй кезии ажыл-агыйларның боттарыныы болур. Көдээниң сошал айтырыгларын шиитпирлээрингe национал орулганың 15 хуузун ажыглаар.

Аъш-чем үндүрүүн чонуң амыдыралы чейиппес байдалдыг кезектерниң социал камгалалын боттандырар, дайынның болгаш күш-ажылдың хоочуннарының база уруглар албан черлерииiң, республиканың үлетпүрлүг төп болгаш ыраккы кыдыг черлериң аъш-чем аймаа-биле үзүктел чок хандырар сорулга-биле киирип турар. Ыңдыг үндүрүгнү тараадан, үнүп үзүнден, чигир сөөкларындан, мал болгаш куштан, сүт болгаш дагаа чуургазынлан тыртар. Мыңдыг яңзылыг хемчеглерни боттандырып тургаш, 1991 чылда улуг капитал чарыгдалдарны үндүрбейн, чонуң куш эъдинге, дагаа чуургазынга, картофельге болгаш ногаага хереглелдерин хандырар сорулга салдынган. Ынчаарга аъш-чем үндүрүүнүң хемчээли ниити бүдүрген продукциязының 40 хуузундан ашпас болур. Бо чергелиг хемчеглерни боттандыпары-биле чергелештир 1991 чылда даштыкыдан элээн хөй продукцияны садып алыры база көрдүнүп турар.

Сөөлгү оң чылда көдээ ажыл-агыйга капитал салымышкыны 242,2 млрд. рубльге ковудээн. Ыңдыг болзажок, бо алырыы хөгжүдеринге ам-даа хөй акша-хөреңги негеттинип турар.

Кедээниң материал-техниктиг баазазын быжыглап тургаш, оон социал-экономиктиг хөгжүлдезин чедип ап болур. Россияның көдээ ажыл-агыйын хөгжүдеринге моон мурунда чылдарда ниити акшаландырыышкынның 28 хуузун ажыглап турган болза, келир чылдан эгелеп 43 хуузун ажыглаар деп сорулга салдынган.

Илеткелчи оон ыңай көдээ ажыл-агый продукциязын болбазыладып кылырының айтырыгларынга доктааган.

РСФСР-ниң Дээди Совединиң Көдээниң социал хөгжүлдезининң, аграр айтырыгларының болгаш аъш-чем талазы-биле комитединiң даргазы В. А. Агафонов эдеринчи илеткелди кылган.

Илеткелчилер депутаттарның айтырыгларынга харыылаан.

Съездиниң баштайгы хуралынга илеткел талазы-биле хүлээп алыр доктаалды ажылдап кылыр Редакция комиссиязын тургускан.

Съездиниң ажылының ийиги хүнүнде депутаттар илеткелди чугаалажып көөрүн уламчылаан. Көдээ ажыл-агый биле оске адырларның аразынга дең чергелиг харылзааларны тургузары, черге хуу өнчүнү киирер-кирбезин, көдээ ажыл-агый продукциязын ажылдап кылырын, канчаар организастаары, рынок харылзааларын дүрген эгелээри дээш оон-даа оске айтырыгларга хамаарыштыр чидиг маргылдаалар боол турган. РСФСР-де байдалдың ниитизи-биле баксыран бар чыдары дээш республиканың удуртулгазын, ылаигыл чазак баштынын, халаштырын зүүрер дугайында негелделер-даа дыңналып турган.

Съездиниң ноябрь 28-де болган хуралынга ажылынга ССРЭ-ниң Дээди Совединиң Даргазы А. И. Лукьянов олурушкан.

Съездиниң киржиичилери В. И. Ленинниң Мавзолейинге чораан болгаш аңаа чечентерни салган.

Съезд ажылын уламчылап турар.

(СЭТА).

МЕДЭЭЛЕР

КӨЖЕР ДЕЛГЕЛГЕЛИГ

Ноябрь айда республиканың Алдан-Маадыр аттыг чурт-шинчилел музейиниң ажылдакчылары хоорайның шерег комиссариадызига көжер делгелгелиг аалдап барган. Экскурсовод Л. К.Базыр Надя Рушеванның чогаадыкчы ажылларындан делгелге организастаан болгаш ол талазыбиле чүве чугаалаан.

Музейде киллис эргелекчизи Н. Б. Чаш революция мурнунда тыва чонуң тоогүзүнүң дугайында таныштырган. Оон соонда ол темага хамаарыштыкан делгелге база болган.

ЧОН МАКТААР

Район төвүнде пекарияның улуг хлеб бышкычызы Раиса Монгуштуң оон өөреникизин Орланмаанның ажылын чон мактаар. Раиса Тожуевна мергежилиниң мастери, район чемпиону, а Орланмаанның чуруун хереглекчилер инитилелиниң баштаар черинден хүндүлел самбызындан көрүп болур.

Бораш ОНДАР.
Сут-Хол район.

ТИИЛЕКЧИЛЕР ИЛЕРЭЭН

Шыдыраага 1990 чылда Тожу районнуң бирги чери дээш эр улус аразынга маргылдаа доозулган.

Спортчуларның аразындан Азас көдээ Совединиң даргазы Кушкаш Кол хөй санныг адаган, бирги черни эзлээн.

Мал эмнелгелиниң төлээзи Андрей Дөңгүр-оол биле спорт школазының тренери Михаил Кол олар ийиги, үшкү черлерни тус-тузуила эзлээннер.

Шаңналдыг черни эзлээн шыдыраачыларга ортектиг белектерни тывыскан.

Светлана БАЙЫР-ООЛ.
Тоора-Хем суур.

«Тыва АССР-ниң кадык камгалалының алдарлыг ажылдакчызы» хүндүлүг атты Г. П. Абрамовага тыпсыр дугайында

ТЫВА АССР-НИҢ ДЭЭДИ СОВЕДИНИҢ ПРЕЗИДИУМУНУҢ ЧАРЛЫГЫ

Чонуң кадык камгалалының талазы-биле ачы-хавыязы дээш Кызыл хоорайның № 2 бөжудулга бажыңының акушерказы Галина Павловна **Абрамовага «Тыва АССР-ниң кадык камгалалының алдарлыг ажылдакчызы»** хүндүлүг атты тыпсыр.

Тыва АССР-ниң Дээди Совединиң Даргазы Ч.-Д. Б. Ондар.

Кызыл хоорай.
1990 чылдың ноябрь 25.

Тыва АССР-ниң Дээди Совединиң Президиумунуң Хүндүлел бижин-биле Л. А. Козиняны шаңнаар дугайында

ТЫВА АССР-НИҢ ДЭЭДИ СОВЕДИНИҢ ПРЕЗИДИУМУНУҢ ЧАРЛЫГЫ

Чонуң кадык камгалалынга хөй чылдарда үре-түңнелдиг ажылы дээш Кызыл хоорайның № 2 бөжудулга бажыңының акушер-гинеколог эмчизи Людмила Алексеевна **Козиняны** Тыва АССР-ниң Дээди Совединиң Президиумунуң **Хүндүлел бижин-биле** шаңнаар.

Тыва АССР-ниң Дээди Совединиң Даргазы Ч.-Д. Б. Ондар.

Кызыл хоорай.
1990 чылдың ноябрь 25.

Кичээнгейге алза чогуур чүүлдер

ЭКИ ЧУРТТААР ДИЗЕ...

Бүгү Эвилелде ышкаш, бистиң Тыва база рынок системазы-биле ажылдап эгелээрин планнап, оон бүгү-ле бе-леткел ажылдарын бо хүннерде чорудуп турары билдингир. Ол дээрге моон соңгаар бистиң келир үеде угаанныг, камналгалыг экономиканы тургузуп сайзырадырынга шилип алган системавыс деп чүве база билдинип турар. Чаа система-биле ажылдап киргенивиске, биске бергелер-даа турун кээп болур. Ынчалзажок чамдык улус ажыл-агыйның адырларынга шимчээшкин ыяап-ла туруп кээр.

Мен бодап көөрүмге, бир-ле дугаарында, кижилерни бүгү чүүлдерни ыяк санап билирг кылдыр өөредири чугула болуп турар. Бир эвес ажылчын кижи бодунуң кылган ажылының бүдүрүкчүлүүн, оон ортек-үнезин шын санап билбес чүве болза, рынок системазының үезинде ажылдап, чурттаары бергедей бээр. Моон мурнунда колээ ажыл-агыйда чамдык малчыннарның чижээн ап көөрге, оларның хөй кезии бот-орулга-чарылга деп чүүлду чедир балбес турган. Мен чогум чүнү бүдүрүп турар мен, ол бүзүрген чүүлүмүнүң ортээ чүл? Оюң иштинден мээң үлүүм кайы хирел? Бо айтырыгларны бодунга тургускаш, ону харыылап шылдавас кижилер дыка хөй турган. Ам моон соңгаар ыңдыг яңзылыг ажылчыннар турар болза, олар бир-ле дугаарында бергелээр улус ол болур. Ыңдыг болганда кандыг-даа бүдүрүлге коллективи болуунуң ажылчыннарын тодаргай чүүлге, экономикага ыяап-ла өөредип белеткээр аргазын бодаар сорулга турар-дыр.

Борта көдээ ажыл-агыйга хамаарышкан чүүлдерге доктаал көрейн. Бо хүннерде байдалга холбаштыр алырга, чижээ, күрүнеге садып турар эъдивис арган, оон уржуудан өртээ куду, садып турар дүгүвүстүн шынары куду, хирлиг. Ону бүдүрүп турар малчыннарывыс ол бүгүнү херекке албас, чүгле кадарып турар малывыс бажы-ла менди болза ол-ла. Продукциязының шынарынче шоолуг кичээнгей салбас болгулаар. Биг эвес бо байдал ол-ла хевээр турар болза, ам канчап рынок системазынга ажылдаар бис?

Продукцияның шынарын эки-лерни стандартының деңнелинче дүүштүр кылып үндүрери нететтинер. Оон башка багай шынарлыг продукцияны сайгаргаш, чурттап шыдавас бис деп бодаар мен. База бир кол чүүл — кижи бүрүзү харысалга дугайын шыңгыы угаар ужурлуг. Кижи бүрүзү шиитпирлиин сагылга-чуруумун шыңгыы сагыыр, бар чүүлүү, материалдыг чиг эттиг хумагалыг ажыглаар, төтчеглекчи, самчыгзакчы, оорланыкчы чорукторга удур эң шыңгыы контрольду тургузуп, демиселлэ кам-хайыра чокка чорулар. Оон башка амгы үеде тургустуунган байдалдарны ол хевээр уламчылаар болзувусса, чүү-даа бүтпес. Амгы үеде Тывала байдалывыс чөрле деидии кыпсынчыг, чогенчигдир. Чугаа кырында чүнү-даа билир бис, а херек кырында тудуп кылыпканывыс ээвээш. А харын үргедеп, чок кылып турарывыс хөй, ылангыя ажылды харыыйап, удуртуп турар кижилерден негелде шуут сула.

РСФСР-ниң Компартиязының Тыва рескомунуң, Тыва АССР-ниң Министрлер Чөвүлединиң кичээнгейниге мээң сүмелерим бар. Тыва Автономнуг республика рынок системазы-биле ажылдап, чурттаар чүве болганда, бодуң боду хандыртынар төлээле-дараазында чүүлдерже онза кичээнгейни утландырза деп бодаар мен:

1. Улус ажыл-агыйының яңзы-бүрү адырларынга национал кадрларны хөй-биле өөредип белеткээр.

2. Тывага дүктеи хеп аргыыр фабриканы канчап-чоодаа тургаш тудуп, ажытазлга киирер.

3. Алгы-кеш эттээр, оон продукция бүдүрер заводту дүргеи доозуп ажылладыр.

4. Шагаан-Арыгның цемент заводун дарый тудуп дооскаш, оон продукциязын ажыглаар.

5. Ак-Довурак хоорайга ээда бирги ээлчегде шифер заводун тургаар.

6. Тывага суггаттыг черлерни хөй-биле чөп ажытлап тургаш, тараа, картофельдын ногаа-биле Тыва болуп боду хандырар арганы чедип алыр.

7. Тывага аржаан-суглар, курорттарны болуунун эргезинче чоокшулаадыр.

Ооржак ОЧУР-ООЛ.

ССРЭ-ниң камгалал министриниң ЧУГААЗЫ

ССРЭ-ниң камгалал министри Совет Эвилелиниң Маршалы Д. Т. Язов Төп телевидение дамчыштыр ноябрь 27-де чүве чугаалаан. Оон чугаалааны болза:

Чамдык республикаларда хоолугга удур хөделиишкинер-биле келгайтыр ССРЭ Президентиниң айтырыкчыны бүтаар силерге чүве чугаалап, кыйгырыг ыглың тур мен, ук хөделиишкинер мурттуң камгаланыр аргазын кыжанышкыга таварышгырын турар, Армияга удур хөделиишкинер сөөлгү үеле үргүлүү болуп турар апарган. Чамдык республикаларда бодунуң шериг кезектерин тургүзуп эгелээн чорук ССРЭ-ниң чаңгыс аай Чепсектиг Күштери турарының эргежок чугулазынга удур угланган. Идролуг чепсектиг тус-тус республикаларга дамчыдып бээр дугайында чугаалар дыңналып турар апарган. ССРЭ-ниң Чепсектиг Күштериниң каттыжышкынарын болгаш кезектерин, оон иштинде стратегтиг үжүр-дүзалыг каттыжышкынарны база кезектерни оскээр көжүрерин негээн шиитпирлер хүлээп алдынып турар. Күрүне камгалалының болгаш айыыл чок чорууның эрге-ажыктарын барымдаалавайн, идролуг эвес эвоналарны тургускаңын чарлап турар. Офицерлерниң болгаш солдаттарның, оларның ог-бүлелериниң кежигүнериниң ат-алдарына база төлептиг чоруунга удур халдаашкынар бар болуп турар. Шериг объектилериниче халдаашкынар база бар. Мындыг байдал тургустунуп келгенде, дараазында түүлдерни медеглээри эргежок чугула деп санап тур мен:

1. Идролуг чепсектиң үлежирни ыңдыг-даа байдалдар турда, черле болдуруп болбас. Идролуг чепсек ССРЭ-ниң Чепсектиг Күштериниң холунга туруп келген болгаш моон соңгаар-даа акаа кеваэр артар.

2. Армия бодунуң кол хүлээлгезин күүседириңге: күрүнеин камгалаарынга болгаш оон айыыл чок чорууның ыңдыларынга эргежок чугула черге турар ужурлуг. Бо талазы-биле өскерилгелерни чүгле ССРЭ Президентизиниң шиитпирин сөзүгаар Адачурт камгалалының херээнге кандыг-даа когаралды бүрүн болдурбас байдалга кылып болур.

3. Совет Армияда дайынчыларының, оларның өг-бүлелериниң кежигүнериниң ат-алдарын болгаш төлептиг чоруун дорамчылаан хөделиишкинерни соксадыр сорулга-биле эргежок чугула бүгү хемчегларни ССРЭ-ниң амгы күштүг Конституциязының хоолугларының болгаш ССРЭ Президентиниң чарлыктарының хемчээнинге дүүштүрүлген чорукта дугайында айтышкынынарны берген мен.

4. Күүүдээшкин болгаш Совет Армияның дайынчыларынче, шериг объектилеринче, боо-чеңеек болгаш ок-чемзек складтарынче чепсектиг халдаашкынар дугайында айтышкынынарны берген мен.

5. Гарнизоннарга болгаш шериг хоорайжыгаштарынга хамаарыштыр хоойлуга удур хөделиишкинер (электроэнергияны, сугну бербейн барганда болгаш оскө-даа), объектилерни, амыдырал хандырылгазының системаларын камгалалга алыр, шериг кезектерни камгалаар дугайында айтышкынар-ны шериг округтарының болгаш флоттарның командылакчыларынга берген.

6. Совет дайынчыларның тураскаалдарынга болгаш чевелгерлиңге хамаарыштыр дерзин үүлгедиглерни болдурбас, а ол ышкаш фашистерни болгаш оларга саттыңганнарны алдаржыдар дээш тураскаалдарны, оскө-даа үүлдерни дериириңге удур шиитпирлиг хемчегларни алыр болгаш ыңдыг хевирлиг бар үүлдерни чок кылыр дугайында шериг округтарының болгаш флоттарның командылакчыларынга дужаал берген.

7. ССРЭ Президентизиниң бо чылдың ноябрь 15-те Чарлығын күүседир сорулгабиле шериг кезектериңге корум-чурумну тургузарының, устав болгаш шериг даңгыраанның үрээшкинерни болдурбазының дээштиг хемчегларни алыр дугайында айтышкынынарны берген.

8. ССРЭ-ниң Чепсектиг Күштери чоп-биле кезээде тудуш болуп келген болгаш моон соңгаар-даа ыңдыг болуп артар, чонга бараан болурун бодунуң кара чаңгыс сорулгазы кылдыр санап турар. ССРЭ Президентизиниң удуртулгазы-биле боттанып турар эде тургустунуушкунуң угланыышкынынга олар шынчы болуп келген болгаш шынчы боол турар, моон соңгаар-даа шынчы болур.

1991 чылда аъш-чем үндүрүүнүң дугайында
РСФСР-НИҢ ДЭЭДИ СОВЕДИНИҢ ДОКТААЛЫ

Рынок харылзааларынче шилчиринип, үезинде чуртталчы чоңну социал талазы-биле камгалаар, үруглар болгаш эмнелге албан черлерни, даңгының инвалидтерни болгаш киржикчилерни аъш-чем продуктулары-биле хандырар, ыдыкты Соңгу чүктүң районнарынче база оларга деңнештирген черлерже, иштин-эвилел хереглекчилериче аъш-чемниң магадылаттынган дужаалларын үзүктелдирбейн сөөрүп турган, көдээ ажыл-агыйның ажыглалдыг черинiң бир гектарынга хамаарыштыр аъш-чем үндүрүүнүң хемчээлдин (күш фабрикаларындан болгаш мал комплекстеринден алында) чер эдилекчилериңе база чер ажыглакчыларынга чедирер.

Аъш-чем үндүрүүниче кирип турар продукциның күрүнеиң садыл алыр өртээ-биле төлээр, а чуургаларны үүрмектеп садар өртек-биле төлээр.

РСФСР-ниң Министрлер Чөвүлели болза:

продукциниң хевирлериниң талазы-биле оларның иштү бүдүрүүшкүнүн 40 хуузудан ашпас ужурлуг аъш-чем үндүрүүнүң хемчээлин РСФСР-ниң составында кирип турар республикаларга, крайларга болгаш областарга (автономнуг областарны ацылавышаазы) бадылаар;

төпчүттүнген курлавырларның болгаш республика күрүчагының күсели-биле көдээ ажыл-агый продукциязы дээш үткүштүр садарынга материал-техниктиг эт-херекселдерни эргежок чугула хемчээлдерге ангылаарын 1991 чылдың планнарынга баш бурунгаар көөр. Айыттынган материал-техниктиг эт-херекселдерни моонче садар өртектер-биле чорудар;

иррималарын база кирип-тирбишаан, керээ чарарының болгаш аъш-чем бараанларын чүрттакчы чоңга дараалаштыр сайгарарының чурумун доктаадыр

РСФСР-ниң Дээди Советиниң Даргазы Б. Н. ЕЛЬЦИН.

Москва, РСФСР-ниң Советтер Бажыңы, 1990 чылдың ноябрь 23.

РЫНОК БОЛГАШ «БИЛИГ» НИИТИЛЕЛИ

Тыва АССР-ниң «Билиг» ниитилели канчаар ажылдаар ужурлуг? Бо айтырыгны ук ниитилелдиң плениумунга чугаалашкан. Адаа «Рынок экономиказының үезинде Тыва АССР-ниң «Билиг» ниитилелиниң хөгжүлдезинiң кол угланыышкынарының дугайында» плеткелди республиканың «Билиг» ниитилелиниң баштаар черинiң даргазының бирги оралакчызы К. Д. Будук-ол кылган.

Ниитилелдиң лекторлары бо чылын чон ортузунга лекция пропагандазын күштедиргеп. Оон түнге дүнге 10 айларда 18849 рубль оруглагны алган. А өртекн будун чылда 12.0 мүң рубль оруглга киргеп турган. Бо чылдың үш кварталында республиканың лекторлары 500 ажыг лекцияны пөмчаан. Ниитилелдиң шугуулу-биле «Салю», «Өөк» совхозтарның специалистери Астрахань хоорайга барып, рынокче шилчилге талазы-биле семинарга киришкеп.

РСФСР-ниң «Билиг» ниитилелиниң VIII съездизинге делегаттарга К. Д. Будук-оол, Н. И. Белков, С. М Бюрбе, а Бүгү-эвилелдиң «Билиг» ниитилелиниң IX съездизинге делегаттарга М. Х. Монай-оол, Б. Ч. Ондар (Сүт-Хөл) оларны сонгаан.

Седен ХЕРТЕК.

Бистиң интервьювус

КАНДЫГ-ДАА ЧҮҮЛ АМЫДЫРАЛ-БИЛЕ ТУДУШ ХАРЫЛЗААЛЫГ

Улуг-Хем районнуң № 126 Торгалыг сөңгүлда округундан Тыва АССР-ниң улус депутадызына сонгуткан В. Б. Салчактың Күрүнеиң план комитединиң даргазыңга, Тыва АССР-ниң Министрлер Чөвүлелиниң Даргазының орлаачызы эргелүүскалга тускайлакчыны биле, ук округ талазы-биле оон депутат бүрүн эргелерин хүүсаа-бстүнде сөскаткан. Ынчалаш ол округка катап сөңгүлдарыны чоруудар. Ынчангаш депутатка кандидат кылдыр ийи кижи бүрүткеттинген. Бирээзи — «Шын» солуунуң идеология киллизиниң эргелекчизи А. Х.-О. Ховалыг, ол Тываның херээжен чогаалчылар ассоциациязындан депшиттирген. Өскези — ССРЭ-ниң күрхандырылгазының Тывада кол девискээр эргелелиниң даргазы Байыр Түлушевич Сайчы. Ону Торгалыг суурнуң чурттакчылары депшидип үндүрген.

Бистиң корреспондентивис Артур Хертек депутатка кандидат А Ховалыгдан айтырыгларны салган.

— Артык Хөм-Оттуковна, республиканың экономиказы рынок байдалынче шилчиниринiң будүүзүнде келген. Билдиннес айтырыглар-ла хөй. Мындыг берге байдалда депутаттың хүлээлгезин чүктеп деп үүл — амыр эвес херек. Маңаа дидим чорук негеттинер. Силерниң бергелерден чалданмайн, сөңгүлда кампаниязында киржип эгелээниңер ыңдыг мөзүү-шынар силерде барын көргүзүп турар-дыр. Черле канчаар хөделир бодап тур силер?

— Тыва улус «Даг көрбейн, адаан азынмас, суг көрбейн, идиин ужулбас» дижир. Рынокче шилчилге — биске утаадып турарын ёзүгаар алыр чүве болза, эгээртинмес ажык-неңиктиг сөңгээр болгу дег. Ынчалза-даа ол бүгүнү практика кырынга көрбээн шаанда ыңдыгмындыг деп тодаргай чугаалаары берге херек.

Мээң бодалым-биле алырга, башкарылгалыг рынокче шилчилге чүнүң-даа мурнунда балдыр-шыдалы конкурс ийиндир силер. Ол бодалыларны делегеңгейи-биле тодарадып көрүүлерем.

— Уламчылаан-бодал, сагыш-сеткил сайгыралы, кижилиг мөзүбүдүүн өг-бүледен эгелээр. Черле ынчаш, кижилерниң амыдыралының деңнелин өөренип көөрде безин өг-бүлелерниң байдалындан эгелеп көөр болгай бис. Ындыг төлээде, өг-бүле дээрге-ле бистиң ниитилелдиң амыдыралының көрүнчүү-дүр. Шак мындыг бодалдарга даянып алгаш, бодумнуң программада аңаа-кол кичээңгейни угландырганым-даа ол.

Өг-бүленiң одуруң кыпсыкчызы —херээжен кижи. Ынчангаш херээжен кижиниң амгы үеде көрүп чоруур бергелерiн чиңгедир дээш демисежир мен. Мен база не кижидир мен, ол бүгү мээң дөрт хүлээлгем болуур. Чогум кандыг хемчегларни ап чорудар мен? Чүүнү-даа мурнунда саатты, уруг эмзирер иелерiниң аъш-чем, идик-хеп, медицина хандырылгазын экижидерни, бажың-балгат-биле хандырарын кичээңгейге алыр. Дүнеки ажылдарда ажылдап турар, ажылының байдалы кадыг-берге, дыштанар аргазы тургустунмаан херээженниң ажылдаар байдалын экижидер талазы-биле комплекстиг ажылдарны ап чорударын бүгү деңнелдиң удуртукчуларының мурнунга тургузар.

Иелчаштың кадыын, эргелерiн камгалаар талазы-биле ССРЭ-ниң Министрлер Чөвүлелиниң, ССРЭ-ниң Дээди Советиниң доктаалдарының күүселдезин чер-черлерге боттанып ажыра чедип алыр мен...

— Ол кончуг эки үүлдер-дир. Артык Хөм Оттуковна. Ынчалза-даа силерниң сонгукчуларыңарның эр кезии ыңдыг сорулгаларыңарны шала чыгыс талалыг кылдыр санай бербестер бе, Систи чүге уттупканыл деп барза?..

— Кандыг-даа эр кижи оок кадыг чурттаң чоруур эжи, ажы-төлүү, неви, дуңмалары эки чурттазын деп бодап чоруур болгай. Оларның эки чурттагазындан оон амыдыралының чогумчалыы база дөрт хамаажыр. Ындыг төлээде, мында чыгыс талалай коор дээш бодал менде чок. Кандыг-даа үүл амыдыралбиле тудуш харылзаалыг болбазыкпе.

— Сөөлгү үеде кем-херек үүлгедишкиннерниң частыышкыны бистиң ниитилелди сирлеш кылдыр чайгапкан болгай. Оон чылдагааннары чүдел деп бодап чоруур силер база ол бүгүнү баш бурунгаар болдурбайн баарының арталары турган бе?

— Баш бурунгаар болдурбайн баарының арталары турган. Бир эвес бистер аныктарыны ийиги чергенiң кижилери, оларны чүгле бистиң күш-ажылчы курлавырларывыс кылдыр санавайн, а херек кырында ук курлавыр күш-ажылга хаара туттуган турарын чедип ап, кижизидилге ажылын бедик деңнелге тудуп, культура хемчегленiрче акша-хөреңгини харамнанмайн, аныяк салгалды чоңнуң чаагай чаңчылдарынга өөредип чораан болзувуска, мындыг берге байдал тургустунмайн барып болур турган.

Бистиң аныяктарывыстың чартык кезии көдээ черлерде чурттап чоруур. Көдээниң сайзыралынга, социал айтырыгларынга хамаарыштыр тоомча чок болуп келгенивис база бо бүгүге бүрүүлүг. Кижиниң амыдыралының деңнели кудулаан тудум, оон делегейже көрүүшкүнү кызылаар, угаан-медерелиниң сайзыралы хөзалдаашкынныг болур деп, эртемденнер санап турар. Бир чеже көдээде чурттап чоруур чамдык өг-бүлелерниң ядыы-түрегiл, чединмес амыдыралы кем-херек үүлгедишкиннериниң тевиг алырынга база уржуктуг болган. «Хат чокта сиген бажы шимчевес» дижир. Бистиң таптаашкын үезинде, кижиге түүүр чоруктуң чылдарында чорудуп келген солуу-сакпай политикавыстың принцип ойбандылары ам кээп көстүп келгени бо-дур. Чөвө чүктүң сарыг-шажыныңың ламалары «Харыгны эвес, а кижини эмнээр» деп чугаалаар. Ол доман бистиң амгы амыдыралывыска кончуг-ла дөрт хамаажыр. Амгы үе-чалаза бистер ниитилелдиң бодун эмнээр ужурлуг бис, а ниитилел дээрге бистер боттарывыс-ла болгай бис. Сагыш-сеткилиивисти, угаан-медерелиивисти эмневээже черле хорэкоп апарган.

— Силерниң бодалыңарда философчу, шажычы утка сиңген байдал бар хире. Чугаалап көрүнерем, Артык Хөм-Оттуковна, силер Тывага тургустунган сарыг-шажыны ниитилелиниге хамаарылганар кандыгыл?

— Шажы-чүдүлге и и ң үүлге хөлегелиг талаларывыче көөр эрги туруштан үнелерде чурттап чоруур. Көдээниң сайзыралынга, социал айтырыгларынга хамаарыштыр тоомча чок болуп келгенивис база бо бүгүге бүрүүлүг. Кижиниң амыдыралының деңнели кудулаан тудум, оон делегейже көрүүшкүнү кызылаар, угаан-медерелиниң сайзыралы хөзалдаашкынныг болур деп, эртемденнер санап турар. Бир чеже көдээде чурттап чоруур чамдык өг-бүлелерниң ядыы-түрегiл, чединмес амыдыралы кем-херек үүлгедишкиннериниң тевиг алырынга база урэжуктуг болган. «Хат чокта сиген бажы шимчевес» дижир. Бистиң таптаашкын үезинде, кижиге түүүр чоруктуң чылдарында чорудуп келген солуу-сакпай политикавыстың принцип ойбандылары ам кээп көстүп келгени бо-дур. Чөвө чүктүң сарыг-шажыныңың ламалары «Харыгны эвес, а кижини эмнээр» деп чугаалаар. Ол доман бистиң амгы амыдыралывыска кончуг-ла дөрт хамаажыр. Амгы үе-чалаза бистер ниитилелдиң бодун эмнээр ужурлуг бис, а ниитилел дээрге бистер боттарывыс-ла болгай бис. Сагыш-сеткилиивисти, угаан-медерелиивисти эмневээже черле хорэкоп апарган.

— Силерниң бодалыңарда философчу, шажычы утка сиңген байдал бар хире. Чугаалап көрүнерем, Артык Хөм-Оттуковна, силер Тывага тургустунган сарыг-шажыны ниитилелиниге хамаарылганар кандыгыл?

— Шажы-чүдүлге и и ң үүлге хөлегелиг талаларывыче көөр эрги туруштан үнелерде чурттап чоруур. Көдээниң сайзыралынга, социал айтырыгларынга хамаарыштыр тоомча чок болуп келгенивис база бо бүгүге бүрүүлүг. Кижиниң амыдыралының деңнели кудулаан тудум, оон делегейже көрүүшкүнү кызылаар, угаан-медерелиниң сайзыралы хөзалдаашкынныг болур деп, эртемденнер санап турар. Бир чеже көдээде чурттап чоруур чамдык өг-бүлелерниң ядыы-түрегiл, чединмес амыдыралы кем-херек үүлгедишкиннериниң тевиг алырынга база урэжуктуг болган. «Хат чокта сиген бажы шимчевес» дижир. Бистиң таптаашкын үезинде, кижиге түүүр чоруктуң чылдарында чорудуп келген солуу-сакпай политикавыстың принцип ойбандылары ам кээп көстүп келгени бо-дур. Чөвө чүктүң сарыг-шажыныңың ламалары «Харыгны эвес, а кижини эмнээр» деп чугаалаар. Ол доман бистиң амгы амыдыралывыска кончуг-ла дөрт хамаажыр. Амгы үе-чалаза бистер ниитилелдиң бодун эмнээр ужурлуг бис, а ниитилел дээрге бистер боттарывыс-ла болгай бис. Сагыш-сеткилиивисти, угаан-медерелиивисти эмневээже черле хорэкоп апарган.

— Силерниң программаңар биле кичээңгейлиг танышкан мен. Ында бистиң амыдыралывыстың хөй-хөй адырларын деткен чорлу: **национал-девискээр черинде чурттап турар чурттакчы чоннуң эргелерiн деткээри, ажыл-агыйны сөзүгаар чарылганын бүрүткээни дээш — 100 рубль; суд шиитпиринге үндезилээш, өг-бүле ээлери баштайгы өг-бүлезинден чарылганда — 100-ден 200 рубль чедир кайы-бирээзинден азы нелдирээнден);**

в) фамилиязын, адын, адазының адын солаанын бүрүткээни дээш — 50 рубль;

д) хамааты байдалының актыларын бүрүткээр дугайында хереглекчилерни датын тывысканы дээш 5 рубль хемчээлдиг кылдыр доктаатканы.

Юрий БЕГЗИ.
Тыва АССР-ниң Сан-хөө министерствозунуң күрүнеиң үндүрүт талазы-биле кол инспектору.

КЫШ ДҮШКЕН, КУРЛАВЫР ТӨНГЕН

Бай-Тайга районнуң төвү Тээлиң суурда хөмүр-даш сайгарар черге дең бажында чеде бердим. Хар чаапкан, соогу ажок. Арын-башты ажыңнады шонуп келир. Ажыл шагы четпээнде-ле сес кижи мээң-биле деңге барды. Чамдыктарының чүтаазын дыннаарымга, шыжыккайы черле ажок.

— Акшаны кассага төлээнимин бүзүреткен квитанциям карманымда элей берди.

— Каш-даа хүн недел келдим. Хөмүр-даш келбеди.

— Бо черниң даргазымга райкүүском удуртукчулары дузалашпайн турар хиредир...

Таптыг-ла 8 шакта ол черниң удуртукчузу Доржу Салчакович Шожунчап чедип келген. Акаа турган кижилер үглей-ле бердилер.

— Кажаа иштинде 10 тонна хире шынары багай, хоюг хөмүр-даш арткан. Аңаа печкаларга кыппас, котельнаяга тааржыр. Районнуң ырак бир булуңундан машина келзе канчаарыл? Уруглар садтары, школалар бар болгай. Дээп болбас курлаңыр-дыр ийин — деп ужурчөвүн чугаалаарга, келген кижилер маргышпайн тарап чаныптылар.

Чайланы бээрге, байдалды айтырдым. Ш. Д. Шожунчап ында 15 чыл ажылдап, районнуң бүгү үүрмек организацияларын, уруглар садтарын, школаларын, чурттакчы чонун хөмүр-даш-биле хандырып келген. Онаашкан ажылынга кызымак кижи деп, ында улус билир. Бо чылын 12998 тонна хөмүр-даш хереглеттинер чагыгны баш удур кинргеш, чамдыызын эккеп сайгарган, Ам-даа 5200 тонна херек. Оон 3000 тонназын хуу чонга садар ужурлуг. Акшазын төлээш, барып турар кижилерниң саны хүн бүрүде көвүдеп турар. Ыраккы Кара-Хөл школазының курлавыры төнер четкен. Район төвүнүң № 1, 2 школаларының. Культура бажыңының, чупар-бажыңның, котельнаяларының чанында эвээш хөмүр-даш арткан. Дарый соөртпес болза, байдал улам бергедээр. Хандырып күш четпестеп, одалгалыг системалар доңуп, чара теп, ажыглалдан үнүп болур. Бажыңга аъш-чем чогундан чылыг органы дээрге деп, чон чугаалажыр ышкажыгай. Хөмүр-даш маңаан хөй кижиниң кадыкшылынга соок батай салларны чедирер.

Байдал дүвүренчиг. Ак-Довурак АТБ-ден (начальнигы В. П. Селюк) Тээлиже аар чүк соөртүр машиналарны доктаамал быжыглап, керээнин негелдезин күүседир негеттинип келген. Бай-Тайга районнуң удуртукчу даргалары бо ажылды дургедедир дээш боттуг хемчеглерни алыр ужурлуг. Ук чылларывышкының, сөөлдаашкының соок маңавас.

Александр ХЕРТЕК.
(«Шынның» корр.).

ЭРЕС-ООЛДУҢ ДҮВҮРЭЭШКИНИ

«Барлык» совхозтуң Аксы-Барлык салбырында хойжу Эрес-оол Шойгуевич Хертекте, оон өг-бүлезинде үреттүнелдиг ажылдаарының бүгү талалары бар. Ынчангаш малчыннап ажылдап келгени он ажыг чылдарның дургузунда өг-бүле чүгле совхозунуң, районунуң эвес, харын республиканың эң дээре хойжуларының одуруунда доктаамал санадыг келген. Кижи бодунуң кылыр ажылын өскелерi кээп кылын берзин деп олурбас ужурлуг. Ындыглар харын бистe бар. Оларны аларалыкчылаар дээр бис. А Эрес-оол Шойгуевич ындыг эвес: хажаа-хорааны, бажың-балгалын бодуу өг-бүлези, ажытөлүү-биле сентеп-селип алыр, мал чеми белеткээрге хаа ындыг.

— Өөренген ажылывысла мал ажылы-дыр, оон үнер арга бар эвес — деп, ол чугаалаар Оон утказын бодап көрээлинер даан. Ол ажылга сетиилi таармышкан, ол дээш чүткүп чоруур. Мал чеми белеткээр шөлдүг, ону суггарып алыр. Четтиккес хире болза, эш-өөрүн эвилелдептер. Эки кижиниң эки хөй. Ынчангаш чылдың-на хоюнга хөй сигенни белеткеп алырының бир чылдагааны бо-дур.

Үениң шапкын базымыбиле олар (өг-бүленiң херээжен ээзи Стюра Ывай-ооловна) сөөлгү чылдарда бригада, өг-бүле, аренда керээлерiн көрүп келген, ол чүл, кайдыгыл дээрзин билир. Ол түүлдер эки-дир ийин. Ынчалза-даа, бир-тээ, керээлиг болганда, ийи тала шуут холбажып ажылдаар апаар. Бо талазы-биле ону дүвүреп чоруур айтырыглар хөй.

— Алыр акшаны чедир төлевезин-не бодаар-дыр — деп. Эрес-оол Шойгуевич чоокта чаа «Чүсчү-малчын звено» клубтуң кежигүнеринiң ээлчеглиг семинарларынга хомудап чугаалады. Шынап-ла, арендаторларның кылган ажылының ортек-үнези көвүдей бээрге, совхозтарның бухгалтерия ажылдакчылары, экономистери ону казыырынна бодаар. «Барлыкта» база ындыг-дыр.

Э. Ш. Хертектиң өг-бүлези чайгы үеде мал-маганын Бай-Тайганың баары — Тура деп черге кадарар, семиртир. А ол дээш база немелде төлевир бербес-тир. Үүге ындыгыл? Малчын шак мындыг хомудалдарын ынчан ону ол эш-өөрүнүн мурнунга «ЧМЗ» клуб кежигүнеринiң семинарынга чугаалаан кижи. Кадарчының хомудал сөзүн, негелдезин ам тода бижип турарывыс бо. Совхозтуң специалистери, эң ылангыя кол экономист, кол бухгалтер база директор В. С. Монгуш-даа оваарын көөр боор деп бодайдыр бис. Эки ажылдан чоруур кижизинге чоргаарланыр, ону бүгү талалыг деткир-ле болгай Э. Хертек «Чүсчү-малчын звено» клубтуң кежигүнү болуп, үүлге чаңгыс бо чылын эгелевээн болгай. Ындыг болганда клуб кежигүнү кижи бирги класстың мастери болуру албан. Ол хиреде Эрес-оол Шойгуевич ындыг шынзылгазы-даа чок, ол дээш шалыңга немей 20-хуулу-даа албайн турар.

Кижиниң эки ажылдаар дээр үүткүлүн өөгүр шаварын бодаар-дыр деп оон чугааларында бадыткалдаг хөй-дур. Хойнуң үнсаазы база холуужун калган, ынчангаш 100-тен хураган алырын-даа чаңгыс аай планнаар. Ол шын бе? Канчаннерде чурттап чоруур. Көдээниң сайзыралынга, социал айтырыгларынга хамаарыштыр тоомча чок болуп келгенивис база бо бүгүге бүрүүлүг. Кижиниң амыдыралының деңнели кудулаан тудум, оон делегейже көрүүшкүнү кызылаар, угаан-медерелиниң сайзыралы хөзалдаашкынныг болур деп, эртемденнер санап турар. Бир чеже көдээде чурттап чоруур чамдык өг-бүлелерниң ядыы-түрегiл, чединмес амыдыралы кем-херек үүлгедишкиннериниң тевиг алырынга база урэжуктуг болган. «Хат чокта сиген бажы шимчевес» дижир. Бистиң таптаашкын үезинде, кижиге түүүр чоруктуң чылдарында чорудуп келген солуу-сакпай политикавыстың принцип ойбандылары ам кээп көстүп келгени бо-дур. Чөвө чүктүң сарыг-шажыныңың ламалары «Харыгны эвес, а кижини эмнээр» деп чугаалаар. Ол доман бистиң амгы амыдыралывыска кончуг-ла дөрт хамаажыр. Амгы үе-чалаза бистер ниитилелдиң бодун эмнээр ужурлуг бис, а ниитилел дээрге бистер боттарывыс-ла болгай бис. Сагыш-сеткилиивисти, угаан-медерелиивисти эмневээже черле хорэкоп апарган.

Совхозта малчыннар кажаар ажылдаарыл, ынчаар ажылдап-ла турар, ак сеткилдиглер, ажылынга чалгаалар-даа бар 100 хойдан 100 ажыг хураганны апсыңза, харын улам бедик көргүзүглүг ажылда дээр, а оон, кадарчының, алыры көзүдээрге, ону аргалыг-ла болза, кызырарын бодаар. А бир эвес 100-тен 30-40-даа хураган алыр болзуңза, директория, зооветспециалистер-даа оларның ындыг болганын сайгарбас, мындыглар-биле сеткилсагыштың, ханызындан чугаалаашпас болгулаар. Эрес-оол Хертекти дүвүредип чоруун айтырыглар мындыг.

Чок, ол чүгле боду дээш, бодунуң көргүзүү дээш эвес, а ниитi совхозунуу дээш сагышсырап чоруур кижи-дир. Ажылга кежээ өг-бүле болгаш оларның хуузунда мал-маганы хөй. Ындыг болганда, дужаар сүдү, эъди дээш, оон хуузун төлеп бергенiн Э. Ш. Хертек база чиктигзинiп, ол дугайын айтырып турар.

Бо материал — Эрес-оолдуң дүвүрели — «Барлык» совхозтуң директизязын кичээмдиргиг, самбың туткаш, үүлге бо малчынының эвес, а ниитi кадарчыларның оруглга-чарылгазын шын саналрынче эглир кылдыр дилээ болзунам.

Седен ХЕРТЕК.
ЧУРУКТА: Эрес-оол Шойгуевич Хертек (мурнунда).
Ондар ОХЕМЧИКТИҢ фотозу.

КҮРҮНЕ КААЙЛЫЗЫНГА ӨСКЕРИЛГЕЛЕР ДУГАЙЫНДА

Бүдүрүлгелерге, албан черлерiнге, организацияларга, тус-тус хамаатыларга ачы-дуза чедиргени дээш, чижээ, документилерни тывысканы азы оларны бүзүредип бадыткааны дээш хамаарышкан органнар акша төлевирiн алгаш, күрүнеиниң орулгазынга киирип турар. Ындыг төлевир чыылдаазын күрүне каайлызы деп адаар.

«Күрүне каайлызының хемчээлдерiниң дугайында» доктаалды ССРЭ-ниң Министрлер Чөвүлели 1979 чылдың июнь 29-та хүлээп алган турган, Чазактың № 648 ол доктаалынга өскерилгелерни ССРЭ-ниң Министрлер Чөвүлелиниң 1989 чылдың сентябрь 25-те № 898, 1990 чылдың февраль 10-да № 143 доктаалдарын ёзугаар киирген. Бо дугайында хамаатылар болгаш бүдүрүлгелерниң, организацияларның, албан черлерiниң удуртукчулары билгеп турээры эргежок чугула.

1. Судка киирген билдириишкиннерден, хомудалдардан, а ол ышкаш документилер хоолгаларын судтуң бергени дээш:

а) негелде үнези 100 рубль чедир негелде билдириишкининден каайлының хемчээли 5 рубль, 100-тен 500 рубль чедир турда, негелде үнезиниң түңүнүң 6 хуузу, 500-тен 1000 рубль чедир — 8 хуузу, 1000 рубльден ажыгда — 10 хуузу;

б) өг-бүлезинден чарлыр дугайында негелде билдириишкининден — 30 рубль, ийиги өг-бүледен чарлыр дугайында негелде билдириишкининден — 50 рубль. Эт-хөреңгизин үлештирерде, бо чүүлде «а» болүхтү барымдаалап каайлы тыртар;

в) суд шиитпирiн эде көөрүнге хамаарыштыр хомудалдардан — негелде билдириишкинiн киирип турган үеде төлээр үжурлуг хемчээлдiн 50 хуузу (онзагай сайгарылга билдириишкинiн), а эт-хөреңги маргылдаалары-ның талазы-биле — былаажып турар эт-хөреңгиниң өртээниң түңүн барымдаалаар;

г) суд шиитпирiниң, шиитпелиниң, тодаргайлаашкынының болгаш судтуң өскедаа доктаалының хоолгазын дагын бергени дээш — 3 рубль, оон ынай белеткээн документиниң арын саны дээш 60 көпеек кылдыр доктаатканы.

2. Нотариат конторалары-ның, улус депутаттарының район, хоорай, суур болгаш көдээ Советтериниң күүскомнарының бадыткап берген документилери:

а) чуртталга бажыңнарын тударынга чер участоктарын хуусаа чокка ажыглаар кылдыр тывысканы-биле холбашкан керээни бүзүредип бадыткааны дээш — 2 рубль;

б) чуртталга бажыңнарын ажы-төлүнге, өг-бүленiң кайы-бир аймаанге, төреддеринге бергени-биле холбашкан керээни бүзүредип бадыткааны дээш — керээде үненiң 3 хуузу, ынчалзажок 30 рубльден эвээш эвес, өскө хамаатыларга — керээде түңүнүң 10 хуузу азы 100 рубльден эвээш эвес, хамаатылардан, улус депутаттарының Советиниң күүскомунда болгаш өске-даа албан черлериниң бүдүрүлгелерге, организацияларга чуртталга бажыңнарын бергенде — керээде түңүнүң 5 хуузу, улус депутаттарының черчер Советтериниң күүскомнары, өске-даа албан черлери болгаш организациялар хамаатыларга бергенде — керээде түңүнүң 10 хуузу:

г) өске-даа бүзүредир документилерни шынзыдып бадыткааны дээш — 2 рубль;

д) документилерниң хоолгазын, ушта бижилгелерни, документиде хол үжүүн, очулганын шынзыдып бадыткап бүзүреткени дээш — 1 рубль;

е) документилерни катап тургускан хоолгазын нотариус бүзүү-биле бүзүреткени дээш — 3 рубль кылдыр доктаатканы.

3. Хамааты байдалының актыларын бүрүткээни-биле холбаштыр:

а) өг-бүле тудканын бүрүткээни дээш — 15 рубль;

б) назы четпээн уруглары чок өг-бүле ээлери боттарының дугурушканын бүзүгаар чарылганын бүрүткээни дээш — 100 рубль; суд шиитпиринге үндезилээш, өг-бүле ээлери баштайгы өг-бүлезинден чарылганда — 100-ден 200 рубль чедир кайы-бирээзинден азы нелдирээнден);

ЭП-НАЙЫРАЛДЫГ ЧУРТТААЛЫҢАР

Тывага революция соонда, 1923 чылда Каа-Хем районуң Кок-Хаак суурга төрүттүнген мен. Ада-ием ынчан үш чыл бурунгаар Тывага доктаамал чурттаары-биле кежүп келгеш турган улус. Ачам Иван Перфильевич тараа тарып, бода мал болгаш кап санныг шөөр мал азырап, чыл-чылы-биле ынчаар амыдырап келген. Күскү үелерде ачам тудуг кылып. Кызылче чоруптар турган.

Ынчан бистиң бажыңывыска Кош-Карак деп тыва кижи үргүлүү кээп, ачамга ужуражыр чораан. Ол келгеш, арбай далганы болгаш сөктаан тарааны, хой эъдин бо-ла эккээр. Орнунга авам, ачам суг чаа быжырган хлебти азы кагыжыргайны аңаа суп бээр. Кош-Каракгарның ог-бүлезин-биле ачам суг черле дыка эдерижип чораан улус. Авам ооң уругларынга даалымбадан иштики хептерни даарааш, чорудуп бээр. А ооң бодун ачам чунар-бажыңнаар кылдыр чаңчыктырып каан. Чаңгыс сес-биле чугаалаарга, ынчан Көк-Хаакка орус кижилер-биле тыва чон аразында ханы найыралдыг чурттап чораан.

Ачавыс мөчээн соонда, үжен чылдар эгезинде, ававыс бисти Кундустутга көжүрүп эккелген. Ынчан орус суурларга хамаатылырның комитеттери тургустунуп эгелээн турган уе чүве. Ук комитеттер тыва араттарның болгаш орус кижилерниң аразынга найыралды быжыглаарынга улуг дузаны көргүскен. Чижээлээрге, Кундустуг комитединиң орус херээженнери тыва өг-бүлелерге хепти чуурунга дузалажып, даараарынга, хлеб быжырарынга болгаш чем белеткээрниге өөредип турган. Суурнуң орус школазынга тыва уругларны өөредип чурттадыры-биле интернатты тудкан. Оларны орус херээженнер ажаап-чарактап турган.

Ынчангаш бүгү чүвени хожудангай чорукту ажыл эртеринче болгаш чоңкуи культуразын бедидевиниче угландырган турган. Чайгы уеде суур чоогунга тыва улус дыка хөйү-биле көжүп кээр турган, а кыжын олар мал-магадын кыш ажырын алыр дээш тайгаже чоокшулаар турган. А бир чамдыктары ынчан турган «Тоудовик» колхозка кирип алгаш, идепкейлиг ажылдап, кызымак чоруун көргүскен. Олар кыска уе дургузунда орус дылды шингээдип ап, хостут чугаалап билир апарганнар, а хөй-хөй орус кижилер тыва дылды дыка дүрген өөренип алган. А бичии уруглар шупту чаңгыс черге кады ойнаар чорааннар.

Мындыг чүүл дугайында база чугаалаза чогуур. Орус кижилериниң аразында тыва улусту кыдыглаар, олардан ческиннер хевирлиг ийи-чаңгыс улус база турган. Бир эвес ындыг кижилер эмин эртип, улусту ажоок дорамчылай берген таварылгада совет хамаатылар комитеди шыңгыы хемчегни дораан алыр турган. Улус хомудаткан кижини иштин хуралга кеор. Ол хемчеглер дыка дээштиг турган.

Орус-даа, тыва-даа кижилериниң аразынга бижик-билиглиг улус чеже-даа эвээш турган болза, чон бот-боттарын эки билчир болгаш дузалажырын утпас турган. Бистер ынчан дыка аныяк турганыл, колхозка Бай-Сөөттен ыяштыг аъттарга сөөртүп турдувус. Ол шагда кыш кедергей соок болур чүве. Чагы-биле орааныпкаш, тайгаже хап орда, аъттар соогунга шыдаштайн, чаңгыс черге туруптар. Чүге мынчап барды дээш хынаарга, аъттың думчуунуң ийи удуп шак ыылдыр дошталы бергей болур чүве. Эзим чаныңга тыва өглер хөй турган, олар хүнзедир одуп өөкүрбес. Өглерге демир сууглар ынчан-на турган. Кирерге сууглуунда, одуп улам улаттыргаш, кижиниң ыылдын, олуртуп ааш, сүттүг, изиг шайын ыпап-ла ижиртир. Өгнүң херээжен ээзиниң сунган сүттүг шайын чылыктыр аартап алгаш, орукту уламчылап чоруптар турдувус.

Часкы үелерде, кажан орус улус тараазын тарый бергенде, тайгадан келген тыва улус хылбаны хлебке орнап алыр, а күзүн — хлебке орнаары-биле тайга тоорууп суурга экээр чүве. Ам ону бодап кээрге, бараан сөлчулгазы турган-дыр ийин.

Дөртен чылдар үезинде тывалар МЧАЭ-лер тургузуп эгелээн болгаш черни коллективтиг-биле ажыглап турар апарган. Олар сеялкаларны, андазыннарны илиргелерни, аът-биле тараа болгаш сиген ыстырер механизмнерни садып ап эгелээн. Күзүн ажаап алган эки дүжүдүн олар МЧАЭ-ниң бүгү кежигүннеринге куш-хүнүн бөлүмдээлап турган үлээр. МЧАЭ-лерге орус хамаатылар база эвээш эвес турган. А бежен чылдарның эгезинде МЧАЭ-лер колхозтарга каттыжып кирген.

Ол үеде орус болгаш тыва кижилер каттыжып алгаш, ынчуут найыралдыг, демнир ажылдап турганы база катап демдеглээр болаан мен. Ол үеде чүрүм үрел-даа, азы арагалаан дээш-кым-бир кижини хемчег ол т[illegible] черле көрбээн мен. Сөөрү чорук тыптып кээрге, улус руска ынчан «национализм», чок болза, «шовинизм» деп сөөтү улус шуут билбес чораан. Черле ынчаш, ол үеде тыва улустуң амыдыралы берге турганын чугаалаар херек. Ынчалза-даа орус улус-биле оларның кожа-хелбээ амыдыралы эки чүүлдерге чедирген дээрзин демдеглээр бодаан мен. Тыва кижилерниң культуразы бедип, амыдыралы чоорту улам экижип келген.

Эрткен бо бүгү чүүлдерни сактып келгеш, бо хүнде амыдырал чүге мынчап барганыл деп база бодап көөр-дир мен. Бот-боттарынга удур чорук, шовинизм, харын-даа национализмниң ажык хевирлери тыптып турар апарган.

Мээң бодап турарым-биле алырга, эрге-чагырганың дээди органнарының удуртукчулары кижилер-биле идеология ажылын шыңгыызы-биле кошкатканында. Бөдүүн кижилер-биле харылзааны үскенинде. Кижилерни соок-язы барымдаалап ылгаары эки чүвеге кажан-даа чедирбес. Мооң чамдык чижектери бүгү чурттуң-даа, республиканың-даа иштинде бар. Улустарның ёзулуг нәйыралы турда, бергелерни ажып эртер болгаш эки амыдыралды тургузуп ап болур деп чүвени кижилер медерел билир ужурлуглар. Ынчан ёзулуг иштилел турул болур.

Амгы үеде республика девискээринден чамдык орус кижилер көжүп чоруп турар болгай. Оларның чылдагаанчары ацгы-аңгы. Бир эвес бо бүгүнү таптыг сайгарып көөр болза, хой кезиинде бергелерден дескен кижилер деп санаар мен. Бүгү амыдыралын Тывага чурттап эртирген орус кижи моон кажан-даа көшпес болдур ийин. А бир чамдык кижилерни дөргүл-төрелдери көжүрүп ап турар.

Мындыг чүүлдү бадыткаар деп бодаар болза, Красноярск крайга дүжүт чок болган 45-49 чылдар үезин сактып көрүкер даан. Ол чылдарда кижилер Сали аптындан Тываже шуут мырынай чадаг-даа кээп турдулар. Оларның чамдыызы тараапы ажылдап алгаш, дедир чаның, чамдыктары макаа чурттап артып-даа турдулар чоп. Республиканың көдээ ажыл-агыйынга болгаш тудуг хөгжүлдезинге оларның кирген үлүү база бар.

Кажан республиканың чамдык булуңнарынга ботботтарын ылгажыр хөөннер болгаш, кемнерен тулгедир чорууруна белеткенип турган. Акша-төгерин четчир апаарга, олар тывылбас чүүлдерни болгаш аъш-чемни садып ап эгелээннер. Түңнелинде ам-на чоруп турарлары ол-дур.

Олар шын кылганнар бе? Мен бодаарымга, олар бо удаада чазыпканнар. Чүл дээрге кежерииниң орнунга багай чүүлдерге удур демир херек. Ак сеткилдиг үидезин ажылчын кижилерниң кем-херекке удур-демиселинге дузалаар турган.

Кем-херек үүлгединнигин чавырыылдырарынга мээң киирген үлүүм дугайынга менден айтырып, мени канчаар-даа үнелеп болур турган ийик. Ынчан мен мынчаар харыылаар турган ийик мен. Бир эвес бүгү ак сеткилдиг, ынчы кижилер каттыжып алгаш, иштин херек дээш демнинг хөделир болза, олар боттарының сорулгазын кажан-даа чедип алырлар. Бир эвес кижи бүрүзү бодуи бодап, тос башка чарлыр болзувусса, ол кандыг-бир дайзынга харыда дуза боон болур.

Республиканың орус дылдыг бүгү чурттакчы чону кежериниң орнунга, куш-ажылдыг болгаш бүдүрүлгениң сагылга-чурумун быжыглаарынга киржир ужурлуг. Тывалар, орустар деп ангылашкан кандыг-даа ажыы чок. Ол эки чүвеге чедирбес. А чамдык үндезин чурттакчыларның талазындан «бо черниң ээлери чүгле бистер бис» дээр хөөннерден үзүттүнар херек. Ким ак сеткилдиг ажылдаар болдур, республиканың экономиказын сашкарар ёзулуг ээ ол болур.

Тыва чоңнуң хөй кезии ак сеткилдиг ажылчыннар болгаш интернационалчы кижилер болгай. Ындыг-даа болза, оларның аразында ажыл кылырын күзевес, чиик амыдырал сүрер, ылангыя аныяк улус бар. Оларның аразында националдар аразында чөрүлдээлерни хөрлээледирин бодап чоруур кижилер база чок эвес. Олар тыва болгаш орус улустуң шаг-төөгүден бээр туруп келген найыралын бузарын, орус дылдыг кижилерге хамаарыштыр көөр хөөн чок чорукту болдурар дээш чамдык аргаларны ажыглап турар.

Ындыг-даа болза, чүве тонүүлүг, бүгү чүүл өй-шаанче кирип кээр болгай. Черле кирер. А бир эвес ону күзевес кижилер тура бээр болза, хоойлу албадаптар уе келир. Бо талазы-биле республиканың чазааның чорудуп турар хемчеглери черле боттаныр даярзынге бузурээр мен. 1991-1992 чылдарда бистиң республикага дуза кадарының дугайында РСФСР-ниң чазааның доктаалында айыткан болгай. Советтиг Россия бо хүннерде чеже-даа берге байдалдарда турар болза, тыва [illegible] чораанын дег, ам-даа дузалаар дээрзинге чигзинмес мен.

Шаг-төөгүде чурттап чораанывыс дег, эп-найыралдыг чурттаалыңар, чаңгыс чер-чурттугларым!

Авдовин ГЛАЗЫРИН,
Дайынның болгаш күш-ажылдың хоочуну.
Кызыл районуң Каа-Хем суур.

Чаңгыс чер - чурттугларынга хоочуннуң чагаазы

Байырлал соонда бодалдар

БИСТИҢ ТӨРЭЭН ЧУРТТА

ЯКУТИЯ. Нерюнгриниң хөмүр-дажы үүгле бистиң чуртувуска эвес, харын бүгү делегейге алдаржаан болгаш хөй даштыкы акша орулгазын күрүнеге берип турар. Ол хөмүр-даш тывыжының концентрадының алдан хуузун Японняже чорудуп турар. Даштыкыже үндүр садыглаан хөмүр-даштан дагжылар чыл бүрүде күрүнеге 250 миллион рубль арыг орулганы берип келген. Ынчалзажок күчүлүг хөмүр-даш комплекизин чаартырынга, септээринге төп ведомстводан акша-хөрөңгини бербейн турар. Даштыкыже сайгарган концентраттан кирген орулганың чээрби хуузун бүдүрүлге чери бо чылын бодунуң бүгү төөгүзүнде бир-ле дугаар алыр ужурлуг турган. Ынчалзажок ол акша амга чедир алдынмаан. Хөмүр-даш тывыжының бүдүрүлге чери бодунуң автомобиль парын безин чаартырынга бежен миллион рубльди хереглеп турар.

Арыглал фабриказында байдал база дыка баксыраан. Ында дериг-херекселдер эргижирээн. Кижилер чеже-даа эки ажылдаарга, техника чаа болу бээр эвес. Хөмүр-даш концентрадын күрүне даштыкы чурттарга бир тоннаны-ла бежен рубль валюта акшага саткаш, ол-ла хире хемчээлдиг концентрат дээш бүдүрүлге черинге саарылгага орнаш чок үжен чеди бистиң рубликисти берип турар.

ЧУРУКТА: делегейге тергиин шынарлыг хөмүр-даш концентрадын берип турар Нерюнгриниң болбаазырадылга фабриказы.

Н. НИКИТИННИҢ фотозу. (СЭТА).

СВЕРДЛОВСК. Уралда Асбест хоорайның чоогунда химия заводунуң бир цегинге бо чылдың ноябрь 1-де частыышкын болганының түңнелинде алды кижи өлген, 22 кижи балыгланган, 10 ажылчын яс чок читкен. Амы-тын камгалакчыларының тускай отряды ажылдап, балыгланганнарга дуза чедирип, үрелген бузундуларны арыглаан.

Озал-ондактың кол чылдагааны — айыыл чок болурунуң дүрүмүн сагыбааны деп, ажылчыннар санап турар. Ынчаарга бүрүн түңнелди ында тускай комиссия үндүрер.

Радиоактивтиг болгаш химиктиг айыылды ол чоок-кавыга таварыштырбас даярзын эмчилер болгаш заводтуң администрациязы бүзүреткен.

ЧУРУКТА: хоорайның төп эмнелгезиниң салбыр эргелекчизи Д. Ахтямовтуң балыгланган ажылчыннар Ю. Старицын болгаш Ю. Наумовбиле чугаалажып олурары.

А. СЕМЕХИННИҢ фотозу.

ОКТЯБРЬ БОЛГАШ АМГЫ ҮЕ

Улуг Октябрьның байырлалы чоокта чаа эрткен болгай. Кызыл шөлге чаңчыл болган шериг парады болгаш Москваның ажылчы чоннарының чыскаалы болгулаан. Ол байырлыг хүнде Кызыл шөлге бүгү чүве мурнундагы дег болза-даа, чамдык өскерилгелер база тургулаан. Кремльдиң ханаларында эвилелдешкен республикаларның сүлде демдектерин бо удаада көргүспээн, кызыл чайт хөй туктар-даа аспаан... ССРЭ-ниң Президентизи, РСФСР-ниң Дээди Совединиң Даргазы, Москва хоорай Совединиң даргазы... шупту индирже үнүп келгеннер. Олар маңаа боттарының аразында бүгү чорулдээлерни эдип аптар боор бис деп богандаа турган чадавас. М. Горбачевтуң, Б. Ельцинниң, Г. Поповтуң болгаш өске-даа удуртукчуларның чыскаалга киржип, В. И. Ленинниң Мавзолейинге чечектер салганы — амгы үениң политиктиг шуурганының үезинде чонну болгаш күрүнени айыылдан камгалап алырының идегелиң болдуруп турар.

Ол чүден ындыгыл? Амыдыралывыстың сөөлгү чылын чүртпап, сөөлгү катап чыскаалче үнмейн-ле турар болгай бис. Улуг Октябрьның эдээчелиг байырлалы бо удаада «неформалдыг» шүгүмчүлелдиң эң чиглиг байдалына эрткен, ол ындыг чүүлдерге оон-даа ынай шыдажың туржур апаар дээрзи чугаажок. Чүвени тергдээри оңу кылырындан белен дээрзин утпас херек: угаан-сарыыл чок кижилер чүвени үредип турар, а төрүмелиңден салым-чаяанныг кижилер ону кылып турар. С. К. Токаның тураскаалынче будуктуг банканы анаа октаптары белен чадавас. Ол будуктуг аштап арыглаары база ындыг боор. А кижиниң бодундан ындыг угаан-сарыыл чок чорукту үндүр хөөглээри белең эвес. Ол арын-нүүрге берге херек-тир, бир эвес ол чүүл ук кижиде бар турган болза ааң. Хамаатыларның хөй кезии ындыг арын-нүүр чок болза, ындыг тураскаалдар хамаанчок, күрүне безин туруп болур бе? Бо бүгү чүүл мени дүвүретти. Маркстың болгаш Ленинниң идеяларынга шынчызын даңгыраглаан, бодун социалистиг тургузугуң чүртү деп адап алганы бо күрүнеге бүгү чүве социализмге бе азы күрүне-бюрократтыг каарма үндезининге турган бе, чок болза, марксизм-ленинизмге азы сталинизмге чүдүп турган бе? Бир эвес соолгуу болза, ук ниитилелге социализмниң алы бакса-раар болгаш марксизм-ленинизмниң өөредип кудулаар апаар. Чоон Европа чурттары болгаш Совет Эвилели бо хүнде нарын байдалдарда туруп турар болгай.

Бистер, совет кижилер, бо хүннерде коңчуг нарын байдалдарда чурттап турар бис. Ук байырлалдың-даа бүдүүлүүде чамдык таарымча чок үннерни бис дыңнаан болгай бис. Чижээлээрге, Москва болгаш Ленинград хоорайларының баштыңнары Г. Попов болгаш А. Собчак олар революсчу ол улуг байырлалды бо чылын эртирбес дугайында кыйгырыгны салып турганнар. Ол байырлалды шуут эртирбес дугайында санаадан турар кижилер база бар.

«Октябрьның социалистиг Улуг революциязының 73 чыл ооңуң дугайында» СЭКП ТК-ның Секретариадының медеглелинде ол дугайында тодаргай үнелелди берген. Мен социал-политиктиг эртемнер кафедразының ниитилел эртемнериниң башкызы, орус революцияларның төөгүзүн хой чылдарда өөренип келген философ кижи болгаш бо айтырыгга хамаарыштыр бодумнуң бодалдарымны илередирип күзээн мен.

Шак мындыг «чаартыкчы саналдарда» политиктиг утка даа чедирбес. Мооң чамдык чижектери бүгү чурттуң-даа, республиканың-даа иштинде бар. Улустарның ёзулуг нәйыралы турда, бергелерни ажып эртер болгаш эки амыдыралды тургузуп ап болур деп чүвени кижилер медерел билир ужурлуглар. Ынчан ёзулуг иштилел турул болур.

Амгы үеде республика девискээринден чамдык орус кижилер көжүп чоруп турар болгай. Оларның чылдагаанчары ацгы-аңгы. Бир эвес бо бүгүнү таптыг сайгарып көөр болза, хой кезиинде бергелерден дескен кижилер деп санаар мен. Бүгү амыдыралын Тывага чурттап эртирген орус кижи моон кажан-даа көшпес болдур ийин. А бир чамдык кижилерни дөргүл-төрелдери көжүрүп ап турар.

Мындыг чүүлдү бадыткаар деп бодаар болза, Красноярск крайга дүжүт чок болган 45-49 чылдар үезин сактып көрүкер даан. Ол чылдарда кижилер Сали аптындан Тываже шуут мырынай чадаг-даа кээп турдулар. Оларның чамдыызы тараапы ажылдап алгаш, дедир чаның, чамдыктары макаа чурттап артып-даа турдулар чоп. Республиканың көдээ ажыл-агыйынга болгаш тудуг хөгжүлдезинге оларның кирген үлүү база бар.

Кажан республиканың чамдык булуңнарынга ботботтарын ылгажыр хөөннер болгаш, кемнерен тулгедир чорууруна белеткенип турган. Акша-төгерин четчир апаарга, олар тывылбас чүүлдерни болгаш аъш-чемни садып ап эгелээннер. Түңнелинде ам-на чоруп турарлары ол-дур.

Олар шын кылганнар бе? Мен бодаарымга, олар бо удаада чазыпканнар. Чүл дээрге кежерииниң орнунга багай чүүлдерге удур демир херек. Ак сеткилдиг үидезин ажылчын кижилерниң кем-херекке удур-демиселинге дузалаар турган.

Кем-херек үүлгединнигин чавырыылдырарынга мээң киирген үлүүм дугайынга менден айтырып, мени канчаар-даа үнелеп болур турган ийик. Ынчан мен мынчаар харыылаар турган ийик мен. Бир эвес бүгү ак сеткилдиг, ынчы кижилер каттыжып алгаш, ниити херек дээш демнинг хөделир болза, олар боттарының сорулгазын кажан-даа чедип алырлар. Бир эвес кижи бүрүзү бодуи бодап, тос башка чарлыр болзувусса, ол кандыг-бир дайзынга харында дуза боон болур.

Республиканың орус дылдыг бүгү чурттакчы чону кежериниң орнунга, куш-ажылдыг болгаш бүдүрүлгениң сагылга-чурумун быжыглаарынга киржир ужурлуг. Тывалар, орустар деп ангылашкан кандыг-даа ажыы чок. Ол эки чүвеге чедирбес. А чамдык үндезин чурттакчыларның талазындан «бо черниң ээлери чүгле бистер бис» дээр хөөннерден үзүттүнар херек. Ким ак сеткилдиг ажылдаар болдур, республиканың экономиказын сашкарар ёзулуг ээ ол болур.

Тыва чоңнуң хөй кезии ак сеткилдиг ажылчыннар болгаш интернационалчы кижилер болгай. Ындыг-даа болза, оларның аразында ажыл кылырын күзевес, чиик амыдырал сүрер, ылангыя аныяк улус бар. Оларның аразында националдар аразында чөрүлдээлерни хөрлээледирин бодап чоруур кижилер база чок эвес. Олар тыва болгаш орус улустуң шаг-төөгүден бээр туруп келген найыралын бузарын, орус дылдыг кижилерге хамаарыштыр көөр хөөн чок чорукту болдурар дээш чамдык аргаларны ажыглап турар.

Ындыг-даа болза, чүве тонүүлүг, бүгү чүүл өй-шаанче кирип кээр болгай. Черле кирер. А бир эвес ону күзевес кижилер тура бээр болза, хоойлу албадаптар уе келир. Бо талазы-биле республиканың чазааның чорудуп турар хемчеглери черле боттаныр даярзынге бузурээр мен. 1991-1992 чылдарда бистиң республикага дуза кадарының дугайында РСФСР-ниң чазааның доктаалында айыткан болгай. Советтиг Россия бо хүннерде чеже-даа берге байдалдарда турар болза, тыва [illegible] чораанын дег, ам-даа дузалаар дээрзинге чигзинмес мен.

Шаг-төөгүде чурттап чораанывыс дег, эп-найыралдыг чурттаалыңар, чаңгыс чер-чурттугларым!

Авдовин ГЛАЗЫРИН,
Дайынның болгаш күш-ажылдың хоочуну.
Кызыл районуң Каа-Хем суур.

Эскертинмес мергежилдиң кижилери

ОДАКЧЫ–АШТАКЧЫ

Доржу Сасыкович Ондар Сүт-Хөл районуң амыдырал хавдырылга бүдүрүлге эргелелинде эки ажылдыг диртип турар. Эргелелдиң конторазында одакчылавышаан, аштакчылап турар. Эр кижи херээженнер ышкаш аштакчылап турарынга бүзүревес-даа чадавас боор силер.

Кижи ортузу ажа берген эр кижи хүн бүрүде контораның иштин, даштын аштаан, печкаларны одаан, чай чок ажылдап турарын олар эртип-дүжүп чыда, бо-ла эскерип болур.

Конторанын шалазын кончуг арыг кылдыр чуп, стол, сандайларны, сөңгаларны аштаан, чүлгээн турар. Оон ыялыг кызымаан мен эки билир мен. Ажыл шагы үскен, күш-ажылдың сагылга-чурумун хажыткан, ниитиниң корум-чурумун үрээп деп шүгүмчүлел, чемелээшкин ооң адынга турул көрбээн. Контора аштатынмаан, хирлиг, одатынмаан, соок болган таварылгаларны эргелелдиң ажылдакчылары билбес. Оон өөнүн херээжел ээзи Чокпак Ондар ол-ла будүрүлгеде даараныкчылавышаан, дакпырлап цехтер база аштап турар.

Шынап-ла, бо өг-бүле бир демниг, ажыл-ишчи.

Ондар БОРАШ.

Билип алыры артык эвес

КҮШ-АЖЫЛ ДЕПТЕРИ

Ажылчын, албан-хаакчы-даа кижилериниң күш-ажыл чорудулгазының дугайын бадыткаар кол документ ол болур күш-ажыл депгери бүгү-ле күш-ажыл стажын бадыткаар. Күш-ажыл депгерин кылып чорударын, тургузарын ССРЭ-ниң Министрлер Чөвүлелиниң болгаш ВЦСПС-тиң доктаалынга айыткан.

Ажылчыннар болгаш албан-хаакчы ажылга киргерде, башгаар черинiң даргаларынга тускай доктаатказ дүрүм ёзугаар долдурган күш-ажыл депгерин көргүзер ужурлуг. Ажылга бир дугаарында кирип турар кижи шынзылга, ийикпе, азы өскө шынзылар документилерин көргүзер. Күш-ажыл депгерин бүгү-ле ажылдап турар ажылчыннарга, албан-хаакчыларга база оон иштинде, штаттан дашкаар ажылдаашнарга (бир эвес олар курсоцкамгалалының байдалынга тәрлжы бәәр болза) 5 хонуктан ыдай ажылдаан кижилерге бижип бәәр, долдурар. Ону бир дугаар долдуруп турар таварылгада ажылдакчы кижи болу бардa, ажылга хүлээп алган хүнүнден эгелээш, 7 хөйүктан орай эвес хуусаала долдуруп бижээн турар. Күш-ажыл депгеринге дараазында бижилгени кирер: бирээде, күш-ажыл депгериниң эзэнинiң дугайында: фамилиязы, ады, аазының ады, төрөөн чылы, эртеми, профессиязы азы тускай эртеми (тускай документилер ёзугаар); ийиде, ажылының дугайында демдеглел, албан черинiң, организациязының, бүдүрүлге черлериниң ады, ажылга хүлээп алган дугайында медээ, ажылга доктаамал ийикпе, азы тур хүлээп алганы, чаа мергежил чедип алганы, кол ажылдап турган черинден ангыда, өскө ажылды дакпырлап ажылдап турган дугайын (ажылдакчының күзелин ёзугаар болдурар); ажылдан үндүрген дугайын (бар турар дүрүмнерин) чогуур чүүлдерин тодаргай айтып турган бижир. ССРЭ-ниң Чепсектиг Күштериниң составынга, ССРЭ-ниң КАК болгаш ИХМ органнарынга, бүгү-ле камгалал хевирлеринге (бо албан эртиринi турарларга күш-ажыл дугайында дүрүм болгаш курсоцкамгалал хамаарышпас); профессионал-техниктиг болгаш өске-даа өредилге черлеринге, курстарга, дээди болгаш оргумак тускай өредилге черинге, партия база профшимчээшкин школаларынга өөренип турганын айтыр. Күш-ажыл депгеринге эдип чалаар күш-ажыл черлеринге херек эрттирип турган дугайынга тускай бижидилгени киирер. Кажаа тур үениң иштинде кандыг-бир ажылды кылбас кылдыр көрүп каапда, ол дугайында демдеглелди күш-ажыл депгерине кыдыр. (суд черинден келген бижиктi барымдаалаар). Доңгулла хүлээткенни күш-ажыл депгерине киир биживес.

Үште, шаңналдар дугайын киир бижиир. Аңаа орденнер болгаш медальдар-биле шаңнатканы, ССРЭ-ниң болгаш эвилелдешкен республикаларның хүндүлүг аттарын, янзы-бүрү шаңналлар тывысканы бижиттинер. Хөрек демдектери, дипломнар, хүндүлүг бижиктер-биле шаңнатканда база демдеглээр. Эрги күш-ажыл депгерине шаңналдарны «Шаңналлар болгаш макталдар демдеглели» деп кезээге киир бижиир. Ол-ла кезекке күш-ажылчы коллективтиң иштики доктааттынган чурумун барымдаалап хүлээп алган дүрүмүн ёзугаар күш-ажылга чедип алган чедиңкиннерин дээш шаңналдарны, макталдарны болгаш ол кижиниң кылганы ажыдыышкыннарны, ажыктыг саналларны ажылдарын, бүдүрүлгеге ону ажылдаан дээш шаңнал акша төлээнин айтып бижиир.

Ажылга доктаамал хүлээп алганын азы ажылдан үндүрген дугайын күш-ажыл депгериниң ээзинге ынап-ла таныштыр болгаш күш-ажыл депгерин алган дугайында хол үжүүн салдырып алыр. Күш-ажыл депгерин кандыг-даа чылдагаан чокка баштаар черинге бирүүдү-биле саадаткаашнаар, кайы хире үениң иштинде ажыл шагы үзер ужурга тарамышкан болдур, ол кижиге оргумак ажыл төлевирин төлеп бээр ужурлуг (Күш-ажыл дүрүмнериниң 99 үүжү). Бир эвес күш-ажыл депгерин иргирген азы ол үрелгелде, соолгу ажылдап турган черинден ол кижиге күш-ажыл депгериниң шынзыткан хоолгазын бээр.

Александр КӨШКЕНДЕЙ.

КОЛ ЧҮВЕ—ШЫНАРЫ

Тыва чоннуң ат-алдарын, национал культуразын, ооң уран чүүлүн чоннуң мурнундан өске республикаларгаараалгадып, хөгжүдүп чоруур, бедик утка-шынарлыг чогаадыкчы мергежилдиг бистиң уран талантылыг ар, тистеривиске чоргаарланыр бис. Ады-сураа чугле бистиң Тывада эвес, бүгү эвилелде. харын-даа чамдык даштыкы чурттарда дыңналып эгелеп турар «Тыва» ансамбль биске шуптувуска билдингир.

Сөөлгү үеде күрүненiң «Саян», «Аян», «Чалыы назын» ансамбльдериниден ангыда, «Азиянның төвү», «Челәәш» дээш өске-даа ансамльдериниң тыптып турары Тываның ооллар, кыстарының уран талантызы, мергежилиг, уран чүүлге сундулуу, сонуургалы алгып турарының херечизин дизе частырыг турбас.

Күрүненiң В. Көк-оол аттыг хөгжүм-шин театрынга 22-ги концерт сезону октябрь 24-те ажыттынган. Концерт болур кежээ театр чанынга артык билет айтырганнарның саны көвей болду.

Чоннуң сонуургалы, үнелели ол хире бедик болганы барымдаалыг. Концерт эгелээр душта билет чок аныяк кижилер театр эжиктеринге билеттиң хыналдазын чорудуп турган ажылдакчыларны чаза базып кирип келгеннер. Көрүкчүдер зал долу, артердүжер черде бут базар чер чок кылдыр олурупкан. Концерттиң төнчүзүнге чедир театрның азы филармонияның чаңгыс-даа ажылдакчызы корум-чуруум тудуп келбедилер. Чамдык көрүкчүлерниң билеттери катташтыр саттына берген-даа боон турду. Мээң эскергешим, бо хире чон чыылганда, концерттиң төнчүзүнге чедир хөй көрүкчүлер шыдажып, черге олуруп, туруп алгаш эртирген. Корум-чурум чүгээр болду.

Артистерниң чылдан чылче профессионалдыг деңгели өзүп, хөгжүм каасталгазы хөгжүп турарынга кижи борувес аргажок. Ылаңгыя игилге ойнаан артистерни магадап көрдүм. Тыва хөгжүмүң катап тургузуп турары кончуг чүүлдүг-дүр. Бистиң талантылыг, салым-чаяанныг артистериве Д. Кежиктиг, танцы артистери М. Донгак, аныяк балет артизи О. Монгуш оларны көөрү солуп. Келир үеде Тываның танцы талазы-биле талантылыг артистериниң бирээзи О. Монгуш болур деп бодаар мен. Ооң өзүп олурар талантызын, чогаадыкчы талалаарын филармониязың удуртукчулары эки өөренип көрүп, аңаа деткимче берве чугула. Никитизи-биле танцы белүүнүң артистериниң ойнаагы кончуг чараш болду. «Чалыы назынның» артистериниң көргүскен номерлерин мактавас арга чок. Бо ансамбль К. Хензиг-оолдуң (ол ам бистиң аравыста чок) удуртулгазы-биле тургустунган. Ооң салгакчылары келир үеде ол дег бедик мергежилдиг цирк артистери болуру чизинниг чок болгаш Тываның ат-алдарын алларжыдып, моон-даа улам бот-тарының мергежилин бедидер даярзынге бүзүрел болур.

Эң-не хомудаңчыг чүүл — бистиң ады-сураа чаа-ла алдаржып, алгыш чоруп олурган, алы безин «Аян» ансамбльдиң көргүскен номери кончуг көрүш чок болганы. Бир дугаарында эң кескү чүүл — оларның кеткен костюму — кара өңнүг шляпа, кара чүвүрлер. Ансамбльдиң адынга кончап-даа таарышпас. Моон мурнунда хевирлиг кончуг чараш турган. Ам хөгжүм үделгезинде кижи билип алыр ооделиг чүүл черле чок болду. Чугле улуг ыыт-шимээнден өске, аяккыры, музыка дынка-бааан дизе, хөреелиг эвес. Көрүкчүлер оңу өскерип, «ам болзун» деп алгыжып турдуларын. Артистер оңу база эскергеннер — харын-даа залче реплика өктап турдулар.

Бодап көөрге, бо ансамбльбиле черле эки ажылдаза эки. Сцена кырынче шак ыындыг белетиг чок, чиг номерни көрүкчүлерге үндүрбес турган. Бо ансамбльдиң репертуарын эде көрүп, хепсыынче улуг кичээнгейни салып, ылаңгыя тыва национал костюмну чаа үеге таарыштыр кылыры чугула деп бодаар мен. Өске ансамбльдерни оттүүнүп болур-ла ыйнаан, ынчалза-даа оларның чугле эки чүүлүн алыр болза, эки боор деп бодал бар. Н. Шойгу болгаш ескедаа солистер шүүт үнмеди. Чылдагааны чүдеп?

Концерттиң бир чедимче чок болган талазы, мен Солаарымга, ону уштап-баштап турар удуртукчулар кончуг харыысалга чок болганында. Ооң режиссёру эрешгей ажылдаан, чон мурнунче үндүрерде тускай комиссия чамдык номерлерни көөр турган. «Тыва» ансамбльдиң концерттерин колдуу тыва чон көөр боор чорду. Ынчангаш чарлачылар тыва дыл ырынга чарлаза чугула. Бистиң тыва дылывыс дыка байлак, чечен-мерген болгай. Бир эвес номер орус улустуң болза, орустан чарлап болгай-ла харын. Чок болза, ийи дылга чарлаза чоокаш, оларны дораан ушпаан октапканнар... Ийлеп-ийлеп, эр кижиниң кайы-бирээзи турган, сайгылаанның оңнеңге чурук тырттырар аппарадын шаккыладып турган. Ооң соонда «дүнеки ховаганнарлыг» чуруктарын Улаанбаатарда чурттап турар өске даштыкы специалистер садып алыр, а чуруктарның авторлары оон-биле уруглдарга чараан акшазын эгидип алыр. Чарыгдалдар дугайында. Бир катап даштыкыларның бирээзи төлээр ортектен (уруглар дун дургузу дээш 800 тугрик ап турарлар) ишкеп, чиген чүүлдериниң ортээн казыырын шинтирлеп алган. Ону биле каан, килеңзээн аалчы кыс хачы тудуп алгаш, олче халый берген. Акша хавын кактаар ужур таварышкан...

Уругларның чамдыызы өнедиин даштыкы кижилер чурттап турар бажыңнарга аштанчылап ажылдаарын ораладжып турар деп чүүл база билдингир. Квартираже кирип келгеш, олар үнеринче ындыг-ла кончуг далашпастар, кым-на кандыг сарал кирер ирги дээнзиг, соруг маңаан ачылар дег олурээрлер.

Ж. ДАШЗЭВЭГ.
Моол журналист.

Көрүкчүнүң бодалы

БУЯННЫГ АПТАРА

«Эки кылган ажыл — элей читпес алдар» деп чоннуң мерген сөзүнде кайгамчык-ла шын айыткан. Ол ышкаш эки бижиттиниген чогаал база өлүм чок боон артып каар. Ол салгалдан салгалче дамчывышаан, амыдырал болгаш ажыл-херек дугайында чаа, өөредиглиг чүүлдерни чугаалап бээр: маадырларның овур-хевири, салым-хүүзү номчукчуларның сагыш-сеткилинге таңмаланып артар. Эки бижиттиниген чогаалдар ындыг.

Сөөлгү чылдарда тыва дылга үнгүлээн номнар магазиннерге үр турбастаан. Ол та өртээниң чиниг ындыг, та тиражының эвээжи ындыг чүве, билбес-тир мен. Чоокта чаа эжим бажыңынга чорааш, оон хүүзүнда библиотеказын сонуургай бердим. Ында магазинде ам көзүлбейн барган «Кыргаававыс аптаразы» (автор Чүлдүм Чап) деп бичии ном бар болду. Ында «Черниң кежии» болгаш «Адыш тараа» деп кыска чечен чугааларны сонуургап, таалап номчудум. Харын оон улам ыыдан шаңга шары бажы мунуп чораан үелерим сактып келдим.

Чүлдүм Чаптың ол ному чедиг муң экземпляр, ол ном еске тыва номнар ышкаш, магазиннерде ам чок. Ёзулуг-ла уругларга бижиттиниген ном болду: дыл-домаашыл эптиг эалгирн кончуг! Ийе, шагда араттар шарылар кожуп алгаш, шаңга тараа бастырып чораан болгай. Ол солун ажылга мен база киржип чораан мен. Автор тараа дугайын мынчаар бижээн: «Тараа дээрге черден белени-биле чыып чиир катчимис эвес, а кызыманкай күш-ажылдың түнелиңде тыптыр үнелиг кежик-тир». Чиге болгаш кончуг шын чугаалаан.

Автор шаандагы буянныг тыва чаңчылдарны, ёзулалдарны, йөрээлдерни дирнгер, нептередир соругдарбиле чижектерге даянып, тода көргүзүп бижип турар. Ном боду бичии хемчээлдиг, ынчалза-даа кижилерни чажындан тура биче сеткилдиг, хүндүлээчел, дузаагаг чорукка болгаш бойдус байлаан камгалал хамаалаарынга кижизидип турар өөредиглиг чогаалдар номда бары өөрүнчүг. Чаагай эдилелдер шыгжап чытнан ындыг буянныг аптара болган-дыр.

Маадыр-оол АРТАА,
Кызыл хоорай

Чаа ном

БУЯННЫГ АПТАРА

«Эки кылган ажыл — элей читпес алдар» деп чоннуң мерген сөзүнде кайгамчык-ла шын айыткан. Ол ышкаш эки бижиттиниген чогаал база өлүм чок боон артып каар. Ол салгалдан салгалче дамчывышаан, амыдырал болгаш ажыл-херек дугайында чаа, өөредиглиг чүүлдерни чугаалап бээр: маадырларның овур-хевири, салым-хүүзү номчукчуларның сагыш-сеткилинге таңмаланып артар. Эки бижиттиниген чогаалдар ындыг.

Сөөлгү чылдарда тыва дылга үнгүлээн номнар магазиннерге үр турбастаан. Ол та өртээниң чиниг ындыг, та тиражының эвээжи ындыг чүве, билбес-тир мен. Чоокта чаа эжим бажыңынга чорааш, оон хүүзүнда библиотеказын сонуургай бердим. Ында магазинде ам көзүлбейн барган «Кыргаававыс аптаразы» (автор Чүлдүм Чап) деп бичии ном бар болду. Ында «Черниң кежии» болгаш «Адыш тараа» деп кыска чечен чугааларны сонуургап, таалап номчудум. Харын оон улам ыыдан шаңга шары бажы мунуп чораан үелерим сактып келдим.

Чүлдүм Чаптың ол ному чедиг муң экземпляр, ол ном еске тыва номнар ышкаш, магазиннерде ам чок. Ёзулуг-ла уругларга бижиттиниген ном болду: дыл-домаашыл эптиг эалгирн кончуг! Ийе, шагда араттар шарылар кожуп алгаш, шаңга тараа бастырып чораан болгай. Ол солун ажылга мен база киржип чораан мен. Автор тараа дугайын мынчаар бижээн: «Тараа дээрге черден белени-биле чыып чиир катчимис эвес, а кызыманкай күш-ажылдың түнелиңде тыптыр үнелиг кежик-тир». Чиге болгаш кончуг шын чугаалаан.

Автор шаандагы буянныг тыва чаңчылдарны, ёзулалдарны, йөрээлдерни дирнгер, нептередир соругдарбиле чижектерге даянып, тода көргүзүп бижип турар. Ном боду бичии хемчээлдиг, ынчалза-даа кижилерни чажындан тура биче сеткилдиг, хүндүлээчел, дузаагаг чорукка болгаш бойдус байлаан камгалал хамаалаарынга кижизидип турар өөредиглиг чогаалдар номда бары өөрүнчүг. Чаагай эдилелдер шыгжап чытнан ындыг буянныг аптара болган-дыр.

Маадыр-оол АРТАА,
Кызыл хоорай

Уран чүүлдүң кижилери

КӨРҮЛДЕ ҮЕЗИНДЕ ИЛЕРЭЭН

Алдан-Маадыр ортумак школазының болгаш ол суурда «Хүнчүгеш» уруглар садының башкылары, поварлары «Самбажык» кодзо Культура бажыңында бот-тывынгыр уран чүүл болгүмүнде доктаамал киржип турар.

Олар район төвүште болуп эрткен «Элдек шыңгыраш» деп танцы конкурузунга база-ла идепкейлиг киришкен. Бо ийи коллективтен 19 кижи организастыг чоруун көргүзүп, чараш танцыларны чонга бараалгаткан.

Ылангыя башкы Клавдия Донгактың чогаадың тургусканы «Кара-Дагның эдектеринде» деп танцызы чедимчелиг. Оон ыдай «Хүнчүгеш» ясли-садигиндеи Далар Ооржактың тургусканы «Салбак», «Дүк салыкчылары» деп танцылары үнелеткен.

Школа башкыларындан Клавдия Донгак, Надежда Ооржак, Надежда Монгуш, Татьяна Настыкова, ясли-садиктеи кижизидикчи башкылар Дадар Ооржак, Чечек Монгуш, повар Өлзей Ондар, Валентина Ооржак — уран чүүлдүң идепкейлиг киржикчилери деп чүве көрүлде үезинде илерээн.

Үстүүде адаанын бот-тывынгыр артистер Чыраа-Бажы, Ийме, Бора-Тайга, Баян-Тала суурларынга боттарының уран талантызын бараалгадып чораакнар.

Ондар БОРАШ.

Свердловск область. Нижкетагильде «Корунд» деп бот-орулга-чарылгалыг аныяктар коллективи белек аймааның янзы-бүрү каасталга чүүлдерин бүдүрүп турар. Кылыгларга чуруглаларны дуржулгалыг болгаш делегей конкурстарынга киришкен чуруктулар күүседип, продукция бүдүрерингe боттуг үлүүн киирип келген. Ол бүдүрүлге черинiң продукциязын дашткыда база күзелдин-биле садып ап турар.

ЧУРУКТА: «Корунд» бүдүрүлгеде ажыллап турар чуруктуларның чогаалыкчы коллективи.

А. СЕМЕХИННИҢ фотозу.

(СЭТА).

СОРУГ МАНААН АҢЧЫЛАР ДЕГ

Бо хүнперде Улаанбаатарда «бурунгу мергежилдиң» 200 хире херээженнери бар.

Моол херээжен кижиге «янган», «сиилең» деп сестер дыңнаары дорамчылаашкын болур. Душканна кижи-биле дөжек үлекиңеэр херээженнер бар болбайн аан, ынчалза-даа бодунуң мага-бодун акшага, бок-сак чүүлдерге садар деп чүү ыыдыг бужарыл! Олче оларны кандыг чүүл ыдалап турарыл?

Чажыт яңганнаашкын бажыңнары тудуп турар тус черниң кыдаттарының дугайында чугаа шагдан бээр үнүп турган. Сөөлүнде барып, ук бажыңнарны хатган, а оон ээлерин тудуп хоругдаан деп домак база тарай берген. Оон соонда, 60 чылдарда, кыдаттарга бодунуң мага-бодун акшага садып турган алдан херээженнин шинткеши шын турган, чүгле ол дугайын санныг кижилер билир турган. Шак оон бээр яңганнаашкынның дугайында чугаа чуртка үнмезин. Яңганнаар чорук чүгле капиталисмнин үезинде түвүл болур деп санап турган болгай, ындыг төлээде оон ладыллары Моолга шуут турбас ужурлуг болгу дег. Аныяк уругларны бодуун, перун диптикеп, чагай чаңчылдарлыг бистиң шинтилелче ол канчап шургуп кире бергенил?

— Каш харлыг сен? Кандыг-бир мергежилиң бар бе?

— 35 харлыг мен. Мергежилим — орус дыл башкызы. Ындыг-даа болза, амгы үеде мергежил аайы-биле ажыл тып алыры берге-дир. Ынчалза-даа кадагаатты дыл билирим менээ ажок дузаалаан.

— Кандыг арга-биле?

— Даштыкы кижилер биле моолдажып чугаалажыр эвес мен.

— Бир эвес чажыт эвес болза, мындыг чүүлге харыылап көрем, чүге сен даштыкы кижилерниң соондан маңнап турар сен?

— Ол дээрге билдингир чүве ышкажыл... Канчаар тайылбырлаза эки чоор... Ажыл чок... Бир катап югослав кижи бажыңынче чалаан. Шак ынчаар таныжып алган бис.

— Ол сеңээ акша берип турду бе?

— Берип турган болбайн канчаар. А чамдыкта эт-сеп-даа белектер-даа бээр-ле. Шак мынчаар Т-биле чугаалашкан бис.

Өскерзи, ону О деп адап аал. Дорту-биле мынчаар чугаалаан:

— Бисте кежээлерде кылыр чүүл шуут чок. Рестораннарны 8 шакта-ла хаап каапкаптар. Кайнаар баарыл? Телевизор көөр бе, ында чүгле пропаганда болгаш политикадан аңгыда, чүү-даа чок-ла болгай. Бичии чажымдан тура-ла даштыкы кижи-биле өглеңирин күзеп чораан мен, моон чоруй баар дээш. Школа соонда даштыкы чуртта институтче кирип аар деп бодап чораан мен, ынчалза-даа күзелдерим бүтпейн барган. А ким дилеп чоруур-дур, ол дөмейле тып алыр дээр болгай. Мээң эжим поляк кижи-биле мени таныштырып каан. Ийе, мен аңаа кээп турган мен, чүгле ажылымдан хостуг үелерде. Чүгле акша дээш ынчап турган деп бодай бербеңер, шалыным шыырак турган. Моол кижи-биле өглеңир карактың чок. Культура чок, каржы-дөңгүн оолдарның чүзүн алыр боор.

— А кажан сээң таныжып алган кижиң черүй барганда, чүнү кылып турган сен?

— Оон чалааның ёзугаар аңаа барып чордум. Ол чуртка хевээр артып каар мен деп бодап турган мен, ынчалза-даа... Шыны-биле чугаалаар болза, чүү дээшдээ ам хомудавас-тыр мен.

...Даштыкы специалистер чуртап турар бажыңның подъездизиниден ийи уруг үнүп келген. Аныяк оолдар «чиик ажыы-чаңныг» уругларны эскерип каап, дораан-на оларның чанынга барган, ынчалза-даа кыжыраан хевирлиг көрүп оларның хөделиишкиннеринге харыы болган. Бир хүн дургузунда 600 хире тугрик дипломнуг специалистиң айда алыр шалыны) ажылдап алган Сани биле Жаки ам база немей «ажылдап» алырын бодай бергеннер. Хоорайның эске талазында оларны «ортектиг бараан» манап турган. Олар колдуунда чехтерни, полякгарны, болгарларны болгаш немецтерни ынчаар адаарлар. Уш даштыкылар Моолда контракт (кераа) ёзугаар ажылдап турарлар. Чамдыкта ындыг уругларга даштыкы туристер — «ховар барааннар»-даа таварышкылай бээр. Кезек үе эрткенде олар бир даштыкы кижи-биле чугаалажылганы чоруда бергеннер. Ук чугаалажылга кайы-даа таланың чептээрекилгези-биле доозулган. Квартирага маңаашкындан болгаш эзиптир суксуннардан изиригиккен дөрт ар кижи олар-ны утуп алган. Уругларга кезии чораан ында-хевээр хенертен тар апарган чүве ышкаш, оларны дораан ушпаан октапканнар... Ийлеп-ийлеп, эр кижиниң кайы-бирээзи турган, сайгылаанның оңнеңге чурук тырттырар аппарадын шаккыладып турган. Ооң соонда «дүнеки ховаганнарлыг» чуруктарын Улаанбаатарда чурттап турар өске даштыкы специалистер садып алыр, а чуруктарның авторлары оон-биле уруглдарга чараан акшазын эгидип алыр. Чарыгдалдар дугайында. Бир катап даштыкыларның бирээзи төлээр ортектен (уруглар дун дургузу дээш 800 тугрик ап турарлар) ишкеп, чиген чүүлдериниң ортээн казыырын шинтирлеп алган. Ону биле каан, килеңзээн аалчы кыс хачы тудуп алгаш, олче халый берген. Акша хавын кактаар ужур таварышкан...

Уругларның чамдыызы өнедиин даштыкы кижилер чурттап турар бажыңнарга аштанчылап ажылдаарын ораладжып турар деп чүүл база билдингир. Квартираже кирип келгеш, олар үнеринче ындыг-ла кончуг далашпастар, кым-на кандыг сарал кирер ирги дээнзиг, соруг маңаан ачылар дег олурээрлер.

Ж. ДАШЗЭВЭГ.
Моол журналист.

ЧАРЛААЛДАР БЮРОЗУ

РСФСР-ниң Компартиязының Кызыл хооркому амгы үеде РСФСР-ниң Компартиязының республика комитединиң бажыңында туруп турар. Адреан: Ленин кудумчузу, бажың 92, ийиги каъды, кабинеттери 25-31.

Телефоннарының дугаарлары:

Вальков В. Г. — бирги секретарь	3-25-69
Оскал-сол В. В. — секретарь	3-13-97
Асонычев В. А. — секретарь	3-27-29
Приемная	3-30-65
Контроль-ревизия комиссиязының даргазы	2-34-25
Партийки-организастыг ажылдар талазы-биле парторганизаторлар комиссиязы	2-28-90
	2-17-30
Идеология комиссиязының харыысалгалыг организатору	2-12-46
Идеология комиссиязының политорганизаторлары	2-13-59
	2-27-42
Хоорайның социал-экономиктиг хөгжүлдезиниң айтырыгларының талазы-биле комиссиязының консультантызы	2-25-83
Партия учёт сектору	2-32-07
Херек эмгелелиниң талазы-биле инструктор	2-33-60
Бухгалтерия	2-50-12
Машбюро	2-30-97

ТВ — ТЕЛЕВИДЕНИЕ

НОЯБРЬ 30
БИРГИ ПРОГРАММА
МОСКВАДАН

6.30 120 минута. 8.30 Мультфильм. 8.40 «Клим Самгиниң амыдыралы». Уран-чечен фильм. 14-кү сериязы. 9.45 «...16 харга чедир болгаш оон улуг назы». 10.30 «Эфирде хөгжүм» 12.30 «Үе». 13.10 Барымдаалыг фильм. 13.35 Хоккей. ССРЭ маргылдаазы. «Динамо» (Москва) — ЦСКА. 15.50 Телефильм. 16.20 «ТелеЭКО». Журнал. 16.50 Элээдилерге хөгжүмүүг программа. 17.35 Политиктиг чугаалар. «Галерея» 18.35 «Ол болган... болган...» 18.55 «Клим Самгиниң амыдыралы». Уран-чечен фильм. 14-кү сериязы. 20.00 «В биле Д» программа көргүзүп тур. 21.00 «Үе». 21.30 ИХМ медээзинден. 21.45—00.55 «В биле Д» программа көргүзүп тур. Чапсарда (23.25) — Медээлер.

ИЙИГИ ПРОГРАММА
МОСКВАДАН

8.00 Эртенги гимнастика. 8.15 Эртем-тайылбырлыг альманах. 8.35; 9.35 Төөгү. 5 класс. Ленин — Коммунистиг партияның үндезилекчизи. 9.05 Англи дыл. 1-ги чылы. 10.05 Англи дыл. 2-ги чылы. 10.35; 11.35 География. 6 класс. Даглар болгаш оргулаштар. 11.05 Эртем-тайылбырлыг фильм. 12.05 Мультфильм. 12.15 «Уругларывыска бажыңнар». 5-ки сериязы. 13.15 Шулүктүү А. Решетов дугайында. 13.45 Любовь биле Виктор Анисимовтарның концерти. 14.05 «Бажыңдывысты боттарывыс тудуп тур бис». 2000 чылга чедир чурттаар оран-бажың тудуу. 14.45 «Шуурганнар үези» 15.45 Телефильм. 16.15—16.25 РСФСР-ниң улус депутаттарының аслчег чок Съездизинде. 18.15 РСФСР-ниң улус депутаттарының аслчег чок Съездизинде. 18.25 Коллаж.

КЫЗЫЛДАН

18.30 Барымдаалыг фильм. 18.45 Медээлер. 18.50 Медээлер. 18.55 «Тыва телевидение чалап тур». Аныяктар видеоканалы. 19.55 Чарлалдар.

МОСКВАДАН

20.00 «Тамчыктыг удунар, чаштар!». 20.15 Белоруссия биле Украина: национаддар аразында харылзаа. 20.45 «Делегей рыногунче дулгуур». «Бизнес — Конгресс-90». Совет болгаш даштыкы бизнесменнерниң ужуражыышкыны. 21.15 Кинофестиваль. «Көрүкчүлер сонуургалының шаңналы». «Самчылар». Телефильм. 21.45 ССРЭ-ниң Дээди Совединиң сессиязында. 22.15—00.25 РСФСР-ниң улус депутаттарының аслчег чок Съездизинде.

ҮШКҮ ПРОГРАММА
МОСКВАДАН

18.30 «Үе». 19.00 Фигурлуг чуңгулаашкын. Делегей маргылдаазы. Ийилеп чуңгулаары. Хостуг программа. 19.45 Бүтүдеге спорт. 20.00—20.15 «Тамчыктыг удунар, чаштар!».

«Хүндүлелдиң демдээ» орденниг республиканың хөгжүм-шин театрынга «Хайыраан бот» деп шин Тыва АССР-ниң алдарлыг артизи Самба-Сюрюң Баирович киржилгези-биле бо чылдың декабрь 1-де болур. (Шинге оон киржилгезин артистиң 70 харлаарынга тураскаадыр).

Шин кежээкиниң 18 шакта эгелээр.

Чоннуң ажыл-биле хандырар республика төвү Улуг-Хемниң ыяш ажыл-агый черинге ажылдаар дараазында специалистерни болгаш ажылдакчыларны чалап турар: бус котелдарының машинизи, слесарь-сантехник, слесарьлар, станок башкарыкчылары, дялген ыяш материалдарын шилиир кижилер, электриктер, краннар башкарыкчылары, газ болгаш электри-биле хаңнакчылар, чазаныкчылар, инженер-электрик, бүдүрүлге-техниктиг киллдис начальниги, ыяш диледирер мастер.

Чоннуң ажыл-биле хандырар төптүң адрези: Кызыл хоорай, Кочетов кудумчузу, бажың № 34, кабинет 2.

Тыва АССР-ниң Садыг министерствозунуң Кызылда садыг баазазы дараазында ажылдакчыларны чалап турар: ногаалар болгаш катчимис болбаазырадып кылыр талазы-биле технолог, ногааларны арыглаар база болбаазырадып кылыр херээжен ажылчыннар, складтар эргелекчилери, слесарь-сантехник, чүдүрүкчүлер, чүдүрер база дүжүрер ажылдарның мастерлери, мотор-биле шим. чээр автокар деп тергежиштерниң чолаачылары.

Ай санында болгаш чылда ажылдаанының түңнелдерин ёзугаар немелде акша шаңналдарын ажылдакчыларга тыпсын турар.

Ажылдаар черинге чедир болгаш бажыңнарынче чанарын албан черинiң автобузубиле хандырар, магазин, столовал, эмнелге салбыры ажылдап турар.

Садыг баазазының адрези: Кызыл хоорай, Калинин кудумчузу, бажың № 25, телефону 4-16-45.

«Кызыл ТЭС тудуг» эргелели 1991 чылдың дургузунда 18 квартиралыг чуртталга бажыңын тудуп болдур. Ындыг бажың туттуруп алырын күзээн кандыг-даа организация, кооператив азы хуу кижилер бистин агар санывысче кереэде көрдүнген акшазын шилчидер болза, 1991 чылдың ноябрь-декабрь айларында белен бажыңны ап болур.

Бистиң-биле кереэни бо чылдың декабрь айның 15-ке чедир чарып ап болур. Силерниң организациянар ол бажыңдан бир, ийи, үшпаа квартираны алыр кылдыр кереэни чарып ап болур.

Айтырыгны тудуг эргелелиниң начальнигиңээн биилип ап болур. Эргелелге № 3 автобус-биле чедер. «Электростанция» деп автобус доктаар черге дүжер.

Кино

НОЯБРЬ 30-ДЕ

«НАЙЫРАЛ»: «Последний зов любви» (2 серийлыг) 10.00, 13.00, 16.00, 18.50 шактарда. **Видеозал:** «Король «Дракон» 9.30, 11.30, 13.30, 15.30, 17.30, 19.30 шактарда.

«ПИОНЕР»: «На златом крыльце сидели» 9.20, 12.30 **«Тайна карпатского замка»** 10.50, 14.00, **«Замри, умри — воскресни»** 15.40, 19.30 (узаткан). **«Запасной на старт!»** 17.50 шактарда.

«КАА-ХЕМ: «Огонь, вода и... медные трубы» 14.20 **«Допинг для ангелов»** 16.20 (узаткан). 18.40 (узаткан) шактарда.

«ЕНИСЕЙ»: «Рам и Лакхан» (2 серийлыг) 13.30, 16.10, 19.00 шактарда.

Кызыл хоорай, Красноармейская, 100

Индекс 54241.

Редактор
В. Ф. ЧАДАМБА

ТЕЛЕФОННАРЫ ◆ редактор — 3-43-34 ◆ ораладчылары — 3-33-91; 3-34-17 ◆ приемная — 3-34-26 ◆ харыысалгалыг секретарь — 3-34-92; ◆ ораладчылары — 3-45-93 Киллистер ◆ партийки аймыдыраа — 3-36-82 3-36-25 идеология — 3-34-57 ◆ чөвет туругчут — 3-31-08 3-41-23 ◆ культура — 3-39-15 ◆ информация — 3-37-11 ◆ чагаа киллизи — 3-39-03 3-34-39 ◆ оочулга — 3-34-93 корректорлар — 3-37-11 ◆ чадурукчулер — 2-27-41 ◆ толуг келбейн бар-гылыг — 2-32-75 ◆ Аутлаттаакы — 3-43-41

Чыыда 300 катап үнер
Хемчээли 2 өарлалга ямазы
Тиражы 28000 эк

Тыва АССР-ниң Ном чыдурер чер ологрэфия болгаш ном садыгның керектериниң талазы-биле хуруг комитединиң типографиязы Кызыл Шетинкин болгаш Краснеко кудумчуу бажың № 1

Чагыг № 536.